



PEMERINTAH
Kabupaten Aceh Tengah

**Rencana Kerja
Pemerintah Kabupaten**

RKPK

Pemerintah Kabupaten Aceh Tengah

**Tahun
2020**

**BADAN PERENCANAAN PEMBANGUNAN DAERAH
KABUPATEN ACEH TENGAH
TAHUN 2019**



BUPATI ACEH TENGAH

بوفاتي أچيه تنغه

PERATURAN BUPATI ACEH TENGAH

NOMOR 42 TAHUN 2019

TENTANG

RENCANA KERJA PEMERINTAH DAERAH (RKPD)

KABUPATEN ACEH TENGAH TAHUN 2020

DENGAN RAHMAT ALLAH YANG MAHA KUASA

BUPATI ACEH TENGAH

- Menimbang** :
- a. bahwa berdasarkan Peraturan Menteri Dalam Negeri Nomor 86 Tahun 2017 tentang Tata Cara Perencanaan, Pengendalian Dan Evaluasi Pembangunan Daerah, Tata Cara Evaluasi Rancangan Peraturan Daerah Tentang Rencana Pembangunan Jangka Panjang Daerah Dan Rencana Pembangunan Jangka Menengah Daerah, Serta Tata Cara Perubahan Rencana Pembangunan Jangka Panjang Daerah, Rencana Pembangunan Jangka Menengah Daerah, Dan Rencana Kerja Pemerintah Daerah, maka perlu disusun Rencana Kerja Pemerintah Daerah (RKPD) Tahun 2020;
 - b. bahwa berdasarkan pertimbangan sebagaimana dimaksud dalam huruf a tersebut di atas, perlu dibuat Peraturan Bupati Aceh Tengah tentang Rencana Kerja Pemerintah Daerah Kabupaten Aceh Tengah Tahun 2020.
- Mengingat** :
1. Undang-Undang Nomor 7 (drt) Tahun 1956 tentang Pembentukan Daerah Otonom Kabupaten-Kabupaten dalam Lingkungan Provinsi Sumatera Utara (Lembaran Negara Tahun 1956 Nomor 64, Tambahan Lembaran Negara Nomor 1107), Jo. Undang-Undang Nomor 4 Tahun 1974 tentang Pembentukan Kabupaten Aceh Tenggara (Lembaran Negara Republik Indonesia Tahun 1974 Nomor 32, Tambahan Lembaran Negara Republik Indonesia Nomor 3034);
 2. Undang-Undang Nomor 25 Tahun 2004 tentang Sistem Perencanaan Pembangunan Nasional (Lembaran Negara Republik Indonesia Tahun 2004 Nomor 104, Tambahan Lembaran Negara Republik Indonesia Nomor 4421);

3) Undang-Undang.....

3. Undang-Undang Nomor 11 Tahun 2006 tentang Pemerintahan Aceh (Lembaran Negara Republik Indonesia Tahun 2006 Nomor 62, Tambahan Lembaran Negara Republik Indonesia Nomor 4633);
4. Undang-Undang Nomor 17 Tahun 2007 tentang Rencana Pembangunan Jangka Panjang Nasional Tahun 2005 - 2025 (Lembaran Negara Republik Indonesia Tahun 2007 Nomor 33, Tambahan Lembar Negara Nomor 4750);
5. Undang-Undang Nomor 23 Tahun 2014 tentang Pemerintahan Daerah (Lembaran Negara Republik Indonesia Tahun 2014 Nomor 244, Tambahan Lembaran Negara Republik Indonesia Nomor 5578), sebagaimana telah diubah terakhir kali dengan Undang-Undang Nomor 9 Tahun 2015 tentang Perubahan Kedua Atas Undang-Undang Nomor 23 Tahun 2014 tentang Pemerintahan Daerah (Lembaran Negara Republik Indonesia Tahun 2015 Nomor 58, Tambahan Lembaran Negara Republik Indonesia Nomor 5679);
6. Peraturan Pemerintah Nomor 58 Tahun 2005 tentang Pengelolaan Keuangan Daerah (Lembaran Negara Republik Indonesia Tahun 2005 Nomor 140, Tambahan Lembaran Negara Republik Indonesia Nomor 4578);
7. Peraturan Pemerintah Republik Indonesia Nomor 40 Tahun 2006 tentang Tata Cara Penyusunan Rencana Pembangunan Nasional (Lembaran Negara Republik Indonesia Tahun 2006 Nomor 97, Tambahan Lembaran Negara Republik Indonesia Nomor 4664);
8. Peraturan Pemerintah Republik Indonesia Nomor 8 Tahun 2008 tentang Tahapan, Tata Cara Penyusunan, Pengendalian dan Evaluasi Pelaksanaan Rencana Pembangunan Daerah, (Lembaran Negara Republik Indonesia Tahun 2008 Nomor 21, Tambahan Lembaran Negara Republik Indonesia Nomor 4817);
9. Peraturan Menteri Dalam Negeri Nomor 13 Tahun 2006 Tentang Pedoman Pengelolaan Keuangan Daerah Sebagaimana telah diubah dengan Peraturan Menteri Dalam Negeri Nomor 59 Tahun 2007 tentang Perubahan Peraturan Menteri Dalam Negeri Nomor 13 Tahun 2006 tentang Pedoman Pengelolaan Keuangan;

10) Peraturan.....w.....b

10. Peraturan Menteri Dalam Negeri Republik Indonesia Nomor 31 Tahun 2019 tentang Penyusunan Rencana Kerja Pemerintah Daerah Tahun 2020;
11. Qanun Kabupaten Aceh Tengah Nomor 9 Tahun 2009 tentang Rencana Pembangunan Jangka Panjang Kabupaten Aceh Tengah Tahun 2005-2025;
12. Qanun Kabupaten Aceh Tengah Nomor 3 Tahun 2018 tentang Rencana Pembangunan Jangka Menengah Kabupaten Aceh Tengah Tahun 2017-2022;
13. Qanun Kabupaten Aceh Tengah Nomor 5 Tahun 2018 tentang Anggaran Pendapatan dan Belanja Kabupaten Aceh Tengah Tahun Anggaran 2019;
14. Peraturan Bupati Aceh Tengah Nomor 22 Tahun 2018 tentang Rencana Kerja Pemerintah Daerah Kabupaten Aceh Tengah Tahun 2019;
15. Peraturan Bupati Aceh Tengah Nomor 75 Tahun 2018 tentang Penjabaran Anggaran Pendapatan dan Belanja Kabupaten Aceh Tengah Tahun Anggaran 2019.

MEMUTUSKAN :

Menetapkan : PERATURAN BUPATI TENTANG RENCANA KERJA PEMERINTAH DAERAH KABUPATEN ACEH TENGAH TAHUN 2020.-

BAB I

Pasal 1

Dalam Peraturan Bupati ini yang dimaksud dengan :

1. Daerah adalah Kabupaten Aceh Tengah;
2. Pemerintah Kabupaten adalah Bupati beserta Perangkat Kabupaten sebagai unsur penyelenggara Pemerintah Kabupaten;
3. Bupati adalah Bupati Aceh Tengah;
4. Wakil Bupati adalah Wakil Bupati Aceh Tengah;
5. Organisasi Perangkat Daerah Kabupaten yang selanjutnya disingkat OPD adalah Satuan Kerja Perangkat Kabupaten dalam lingkungan Pemerintah Kabupaten Aceh Tengah;
6. Badan Perencanaan Pembangunan Daerah yang selanjutnya disingkat Bappeda adalah Badan Perencanaan Pembangunan Daerah Kabupaten Aceh Tengah;

7. Kepala.....*W*.....*h*

7. Kepala Bappeda adalah Kepala Bappeda Kabupaten Aceh Tengah;
8. Rencana Kerja Pemerintah Daerah yang selanjutnya disingkat dengan RKPD adalah Rencana Kerja Pemerintah Daerah Kabupaten Aceh Tengah untuk periode 1 (satu) tahun;
9. Musyawarah Perencanaan Pembangunan selanjutnya disingkat dengan Musrenbang adalah forum antar pelaku dalam rangka menyusun rencana pembangunan daerah.

BAB II

RENCANA KERJA PEMERINTAH DAERAH KABUPATEN ACEH TENGAH

Pasal 2

RKPD Kabupaten Aceh Tengah Tahun Anggaran 2020 adalah dokumen perencanaan Kabupaten Aceh Tengah untuk periode 1 (satu) Tahun, digunakan sebagai pedoman penyusunan Kebijakan Umum Anggaran dan Prioritas Plafon Anggaran Sementara Tahun Anggaran 2020.

Pasal 3

Sistematika RKPD Kabupaten Aceh Tengah sebagaimana dimaksud dalam pasal 2 disusun sebagai berikut :

- Bab I : Pendahuluan;
- Bab II : Evaluasi Hasil Pelaksanaan RKPD tahun lalu dan Capaian Kinerja Penyelenggaraan Pemerintahan;
- Bab III : Rancangan Kerangka Ekonomi Daerah dan Kebijakan Keuangan Daerah;
- Bab IV : Prioritas dan Sasaran Pembangunan Daerah Tahun 2020;
- Bab V : Rencana Program dan Kegiatan Prioritas Daerah;
- Bab VI : Penutup.

Pasal 4

Sistematika RKPD Kabupaten Aceh Tengah sebagaimana tercantum dalam lampiran I yang merupakan bagian tidak terpisahkan dari Peraturan Bupati ini.

Pasal 5

Rencana Program dan Kegiatan Prioritas Daerah Tahun Anggaran 2020 merupakan hasil Musrenbang Tahun 2019 sebagaimana tercantum dalam lampiran II yang merupakan bagian tidak terpisahkan dari Peraturan Bupati ini.

BAB III...✓.....

BAB III
PENUTUP

Pasal 6

Peraturan Bupati ini mulai berlaku sejak tanggal diundangkan.
Agar setiap orang dapat mengetahuinya, memerintahkan pengundangan
Peraturan Bupati ini dengan menempatkannya dalam Berita Daerah.

Ditetapkan di Takengon
Pada tanggal 29 Juni 2019

☞ BUPATI ACEH TENGAH

☞ SHABELA ABUBAKAR

Diundangkan di Takengon
Pada Tanggal 29 Juni 2019

☞ SEKRETARIS DAERAH

KARIMANSYAH. I

BERITA DAERAH KABUPATEN ACEH TENGAH TAHUN 2019 NOMOR : 750

w/h

DAFTAR ISI

DAFTAR ISI	i
DAFTAR TABEL	iii
DAFTAR GAMBAR	vii
BAB I PENDAHULUAN	1
1.1 Latar Belakang	1
1.2 Dasar Hukum Penyusunan	3
1.3 Hubungan Antar Dokumen.....	4
1.4 Maksud dan Tujuan.....	5
1.5 Sistematika Dokumen RKPK.....	6
BAB II GAMBARAN UMUM KONDISI DAERAH	7
2.1 Kondisi Umum Daerah	7
2.1.1 Aspek Geografis dan Demografis	7
2.1.2 Aspek Kesejahteraan Masyarakat	17
2.1.3 Fokus Kesejahteraan Sosial	31
2.1.4 Fokus Seni Budaya dan Olahraga	35
2.1.5 Aspek Pelayanan Umum	36
2.1.6 Fokus Layanan Urusan Wajib yang Berkaitan dengan Pelayanan Dasar	28
2.1.7 Fokus Layanan Urusan Wajib yang tidak Berkaitan dengan Pelayanan Dasar.....	62
2.1.8 Fokus Layanan Urusan Pemerintahan Pilihan	107
2.1.9 Fokus Layanan Fungsi Penunjang dan Administrasi Pemerintahan	123
2.2 Aspek Daya Saing Daerah.....	131
2.2.1 Fokus Kemampuan Ekonomi Daerah	131
2.2.2 Fokus Fasilitas Wilayah/Infrastruktur	133
2.2.3 Fokus Iklim Berinvestasi	134
2.3 Evaluasi Pelaksanaan Program dan Kegiatan RKPK Tahun 2018	136
2.4 Permasalahan Pembangunan Daerah.....	137
2.4.1 Isu Strategis	137
2.4.2 Permasalahan daerah yang berhubungan dengan prioritas dan sasaran pembangunan	137
2.4.3 Identifikasi Permasalahan Penyelenggaraan Urusan Pemerintahan Daerah	141
BAB III RANCANGAN KERANGKA EKONOMI DAERAH DAN KEBIJAKAN KEUANGAN DAERAH	147
3.1 Arah Kebijakan Ekonomi Daerah	147
3.1.1 Produk Domestik Regional Bruto (PDRB) dan Pertumbuhan Ekonomi	147
3.1.2 Pertumbuhan Ekonomi dan Proyeksi PDRB.....	150

3.1.4	Tantangan dan Prospek Perekonomian Kabupaten Aceh Tengah tahun 2020.....	151
3.2	Arah Kebijakan Keuangan Daerah	153
3.2.1	Arah Kebijakan Pendapatan Daerah	154
3.2.2	Arah Kebijakan Belanja Daerah	160
3.2.3	Arah Kebijakan Penerimaan dan Pengeluaran Pembiayaan Daerah	163
BAB IV	PRIORITAS DAN SASARAN PEMBANGUNAN DAERAH	164
4.1	Tujuan dan Sasaran Pembangunan Jangka Panjang Tahun 2005 – 2025.....	164
4.2	Kebijakan Tata Ruang Wilayah Kabupaten Aceh Tengah Tahun 2012–2032.....	165
4.3	Sasaran Makro Pembangunan RPJMA	165
4.4	Sasaran Rencana Pembangunan Jangka Menengah Nasional Tahun 2015-2019	165
4.5	Sasaran Daerah Tahun 2020.....	166
4.6	Prioritas Pembangunan.....	168
4.7	Keselarasn RKKP Tahun 2020 dengan Isu Strategis, Prioritas, Sasaran Pembangunan Aceh Tengah dan Program OPD	174
4.8	Keselarasn Prioritas Pembangunan Nasional Dengan Rancangan Akhir RKKP Aceh Tengah	199
4.9	Pelaksanaan Standar Pelayanan Minimal (SPM) Kabupaten.....	203
BAB V	RENCANA KERJA DAN PRIORITAS DAERAH	207
BAB VI	KINERJA PENYELENGGARAAN PEMERINTAHAN DAERAH	386
BAB VII	PENUTUP	393

DAFTAR TABEL

Tabel		Halaman
2.1	Luas Wilayah Administrasi Kecamatan Kabupaten Aceh Tengah.....	8
2.2	Rencana Pola Ruang Kabupaten Aceh Tengah	12
2.3	Kecenderungan kejadian bencana tahun 2014-2018.....	14
2.4	Kawasan Resiko Bencana Kabupaten Aceh Tengah.....	14
2.5	Jumlah KK dan Rata-rata Jiwa/KK	17
2.6	PDRB Seri 2010 Atas Dasar Harga Berlaku Kabupaten Aceh Tengah Tahun 2014-2018	18
2.7	Produk Domestik Regional Bruto dan PDRB Perkapita Kabupaten Aceh Tengah Tahun 2014-2018.....	22
2.8	Distribusi Produk Domestik Regional Bruto Kab. Aceh Tengah Tahun 2014-2018.....	25
2.9	Inflasi Kota Lhokseumawe Menurut Kelompok Pengeluaran (YoY) Tahun 2013-2018.....	29
2.10	Garis Kemiskinan dan Penduduk Miskin, Indek Kedalaman Kemiskinan (P1), Indek Keparahan Kemiskinan (P2), Kabupaten Aceh Tengah Tahun 2014-2018.....	30
2.11	Angka Melek Huruf di Kabupaten Aceh Tengah	32
2.12	Angka Rata-rata Lama sekolah	32
2.13	Angka Partisipasi Sekolah.....	32
2.14	Angka Pendidikan yang Ditamatkan	33
2.15	Jumlah Grup Kesenian Kabupaten Aceh Tengah.....	35
2.16	Profil SPM Bidang Kesenian Kabupaten Aceh Tengah Tahun 2014-2018	36
2.17	Capaian Indikator Kinerja Pendidikan Kabupaten Aceh Tengah Tahun 2014-2018.....	37
2.18	Rangkuman Rekomendasi Fasilitasi Peningkatan Mutu Pendidikan Kabupaten Aceh Tengah Tahun 2018.....	38
2.19	Target dan Capaian Indikator Standar Pelayanan Minimal (SPM) Bidang Kesehatan 2014-2018.....	43
2.20	Capaian Indikator Kinerja Daerah Urusan Kesehatan Tahun 2014-2018	43
2.21	Kondisi Jalan Kabupaten Aceh Tengah	45
2.22	Kondisi Jalan Negara dan Jalan Provinsi di Kabupaten Aceh Tengah	47
2.23	Kondisi Jembatan di Kabupaten Aceh Tengah Tahun 2018.....	47
2.24	Kondisi Jaringan Irigasi menurut Daerah Irigasi dan Kewenangan di Kabupaten Aceh Tengah Tahun 2018	48
2.25	Sumber Kebutuhan Air Baku.....	52
2.26	Data Kondisi Gedung Kantor.....	53
2.27	Daftar Dokumen Rencana Tata Ruang Tahun 2017-2022	55
2.28	Pola Ruang Kabupaten Aceh Tengah Tahun 2015 – 2035	55

2.29	Rumah Tidak Layak Huni Menurut Kecamatan Tahun 2018	57
2.30	Capaian Peningkatan Keamanan dan Kenyamanan Lingkungan Tahun 2014-2018.....	58
2.31	Capaian Peningkatan Wawasan Kebangsaan dan Politik Masyarakat	59
2.32	Rincian Penerima Bantuan Sosial untuk Pemenuhan Kebutuhan Dasar dan Pemberdayaan Sosial.....	60
2.33	Tingkat Keaktifan PSKS di Kabupaten Aceh Tengah Tahun 2014-2018	61
2.34	Data Tingkat Pengangguran Terbuka (TPT) Tahun 2012-2017	63
2.35	Realisasi Capaian SPM Urusan Tenaga Kerja Tahun 2017-2018	63
2.36	Jumlah Korban Kekerasan Menurut Jenis Layanan dari Jejaring Penanganan Korban Kekerasan terhadap Perempuan dan Anak (PK2PA) Tahun 2017-2018.....	65
2.37	Jumlah Korban Kekerasan Terhadap Perempuan dan Anak Tahun 2014-2018.....	65
2.38	Jumlah Penduduk Berdasarkan Pekerjaan Terbanyak Diminati dan Jenis Kelamin Tahun 2017 – 2018	66
2.39	Capaian Standar Pelayanan Minimal (SPM) Urusan Pangan	66
2.40	Perkembangan Jumlah Desa Rawan Pangan Kabupaten Aceh Tengah Tahun 2012 – 2017	67
2.41	IKLH Kabupaten Aceh Tengah Tahun 2014-2018	69
2.42	Kelompok Masyarakat Pengolah Sampah Kab. Aceh Tengah Tahun 2018	70
2.43	Jumlah Penduduk, Pertumbuhan Penduduk, dan Jumlah Kepala Keluarga ...	71
2.44	Jumlah Penduduk Menurut Batasan Umur di Kabupaten Aceh Tengah	71
2.45	Data Sex Ratio di Kabupaten Aceh Tengah Tahun 2014-2018	72
2.46	Data hasil perekaman e-KTP Kabupaten Aceh Tengah Keadaan per 31 Desember 2018	72
2.47	Capaian Standar Pelayanan Minimal (SPM) Urusan Administrasi Kependudukan dan Pencatatan Sipil Kabupaten Aceh Tengah Tahun 2018 ..	73
2.48	BUMDes dan Pasar Desa Kabupaten Aceh Tengah Tahun 2018	74
2.49	BUMDes se Kabupaten Aceh Tengah tahun 2018	74
2.50	Jumlah Bantuan Keuangan Desa Dari Kabupaten Aceh Tengah Tahun 2011-2016.....	82
2.51	Kondisi Kantor Desa Menurut Kecamatan di Kabupaten Aceh Tengah Tahun 2018	82
2.52	Persentase Peserta KB Aktif Tahun 2014 – 2018	83
2.53	PUS Bukan Peserta KB (Unmeet Need) Kabupaten Aceh Tengah Tahun 2014-2016.....	83
2.54	Kasus Pernikahan Usia Dini di Kabupaten Aceh Tengah Tahun 2014-2018...	84
2.55	Kelompok Kegiatan KB Kabupaten Aceh Tengah Tahun 2014-2018.....	85
2.56	Data Perkembangan Kendaraan Bermotor di Kabupaten Aceh Tengah	85
2.57	Data Kejadian Kecelakaan Lalu Lintas di Kabupaten Aceh Tengah.....	86
2.58	Data Prasarana Perhubungan dan Fasilitas Perlengkapan Jalan	

Tahun 2014-2018.....	87
2.59 Trayek dan jumlah kendaraan umum yang beroperasi.....	87
2.60 Data Terminal di Kabupaten Aceh Tengah Tahun 2018.....	91
2.61 Tingkat Pencapaian Standar Pelayanan Minimal (SPM) Urusan Komunikasi dan Informatika Tahun 2018	92
2.62 Jumlah UMKM Menurut Jenis Usaha Tahun 2012-2016	93
2.63 Nilai investasi Tahun 2016 – 2018	95
2.64 Realisasi PMA/PMDN (Sektor Formal) Kabupaten Aceh Tengah Tahun 2017-2018.....	95
2.65 Pelayanan Perizinan Kabupaten Aceh Tengah Tahun 2018.....	96
2.66 Perolehan Medali Kontingen Aceh Tengah dalam Pekan Olah Raga Tingkat Provinsi	97
2.67 Prestasi Pemuda dan Atlet Aceh Tengah.....	97
2.68 Upacara Adat.....	102
2.69 Capaian Kinerja Pelayanan Perpustakaan Kabupaten Aceh Tengah Tahun 2017-2018.....	102
2.70 Jumlah Pengunjung Perpustakaan	103
2.71 Jumlah Buku Perpustakaan Tahun 2017 – 2018	103
2.72 Jumlah Perpustakaan Kategori Lanjut Kab. Aceh Tengah Tahun 2018.....	104
2.73 Capaian Pengelolaan Kearsipan Kabupaten Aceh Tengah Tahun 2017-2018	106
2.74 Capaian Kinerja Perikanan Tahun 2013-2018	107
2.75 Angka Konsumsi Ikan (AKI) Kabupaten Aceh Tengah	108
2.76 Daftar Penginapan Kabupaten Aceh Tengah	108
2.77 Perkembangan Wisatawan pada Obyek Wisata	110
2.78 Perkembangan Pendapatan Retribusi Pariwisata Kabupaten Aceh Tengah Tahun 2014-2018.....	110
2.79 Desa Wisata di Kabupaten Aceh Tengah Tahun 2018	111
2.80 Perkembangan Usaha Jasa Pariwisata Berijin Kabupaten Aceh Tengah Tahun 2018	111
2.81 Produksi Komoditi Perkebunan dan Pertanian	113
2.82 Produksi Daging berdasarkan jenis ternak	114
2.83 Jumlah Kelompok Tani, Petani dan Keanggotaan Kelompok Tani	114
2.84 Jumlah Izin Usaha Perdagangan dan Pendaftaran Perusahaan	115
2.85 Jumlah Sarana Distribusi Perdagangan.....	116
2.86 Perkembangan Nilai Ekspor Kopi Tahun 2014-2018	117
2.87 Kontribusi sektor perdagangan terhadap PDRB.....	119
2.88 Capaian Indikator Perindustrian Tahun 2013-2018	120
2.89 Unit Usaha dan Jumlah Tenaga Kerja sektor Industri.....	121
2.90 Penerbitan Perijinan Industri Kabupaten Aceh Tengah Tahun 2014-2018	122
2.91 Daftar Inventarisasi Produk Hukum Daerah Tahun 2014-2018.....	123
2.92 Daftar OPD Tahun 2018.....	123
2.93 Data Perkembangan Lembaga Keuangan dan Badan Usaha Milik Daerah 2014-2018.....	125

2.94	Pemeriksaan, Evaluasi dan Reviu Tahun 2017-2018	127
2.95	Capaian Kesesuaian Perencanaan Program Tahun 2017-2018	128
2.96	Perkembangan Jumlah ASN Tahun 2014-2018	129
2.97	Diklatpim PNS Tahun 2012-2017	129
2.98	Capaian Peningkatan Kapasitas Sumber Daya Aparatur Tahun 2017-2018...	130
2.99	Capaian Peningkatan Realisasi Pendapatan, Pengelolaan Keuangan dan Asset Tahun 2017-2020	130
2.100	Komposisi Pengeluaran Per Kapita Sebulan menurut Kelompok Makanan di Kabupaten Aceh Tengah Tahun 2017-2018	132
2.101	Rata-rata Pengeluaran Per Kapita	133
2.102	Persentase luas Wilayah Produktif Kabupaten Aceh Tengah Tahun 2015-2018.....	134
2.103	Indikator Kinerja Urusan Perhubungan	134
2.104	Jumlah kejadian kejahatan Kabupaten Aceh Tengah	135
2.105	Jumlah Demo Kabupaten Aceh Tengah	136
3.1	Laju Pertumbuhan Produk Domestik Regional Bruto Kabupaten Aceh Tengah ADHK 2010 menurut Lapangan Usaha (persen), 2014-2018 ...	148
3.2	Realisasi dan Proyeksi/Target Pendapatan Tahun 2017 s/d 2020	158
3.3	Target belanja tahun 2017-2020.....	162
3.4	Hasil analisis terhadap belanja dan pengeluaran pembiayaan daerah tahun 2020 dan prakiraan maju tahun 2020	163
4.1	Sasaran Makro Pembangunan Aceh dan Aceh Tengah Tahun 2020	165
4.2	Sasaran Makro Nasional dan Aceh Tahun 2019 dalam RPJMN.....	166
4.3	Hubungan Tujuan, Sasaran Pembangunan Daerah	166
4.4	Prioritas Pembangunan RPJM Kabupaten Aceh Tengah, 2017-2022.....	167
4.5	Keselarasn Prioritas Pembangunan dengan sasaran pembangunan Daerah dan Target Pembangunan Tahun 2020.....	175
4.6	Keselarasn Prioritas Pembangunan Antara Nawa Cita, RPJMA dan RPJMK Aceh Tengah.....	200
4.7	Standar Pelayanan Minimum Pelayanan Dasar untuk Tahun 2020.....	203
5.1	Penganggaran Dengan Prioritas Daerah Tahun Anggaran 2020	207
5.2	Pagu Indikatif usulan OPD tahun 2020	208
5.3	Rencana Program Prioritas Rancangan Akhir RPKK Aceh Tengah Tahun 2020	212
6.1	Indikator Kinerja Utama Kabupaten Aceh Tengah Tahun 2020	386
6.2	Penetapan Indikator Kinerja Daerah Terhadap Capaian Kinerja Penyelenggaraan Urusan Pemerintahan tahun 2020	387

DAFTAR GAMBAR

Gambar		Halaman
1.1	Sistem Perencanaan Pembangunan	5
2.1	Peta administrasi Wilayah Kabupaten Aceh Tengah	8
2.2	Karakteristik ketinggian lahan Kabupaten Aceh Tengah	9
2.3	Persebaran jenis tanah di Kabupaten Aceh Tengah	10
2.4	Status mutu air Danau Laut Tawar (Iriadi 2015)	11
2.5	Persentase Kejadian bencana kabupaten Aceh tengah.....	13
2.6	Struktur Penduduk berdasarkan Jenis Kelamin dan usia Kabupaten Aceh Tengah	17
2.7	PDRB Atas Dasar Harga Berlaku & PDRB Atas Dasar Harga Konstan	23
2.8	Laju Pertumbuhan PDRB Seri 2010 Menurut Lapangan Usaha (Persentase) Kabupaten Aceh Tengah Tahun 2014-2018	24
2.9	PDRB Per Kapita Kabupaten Aceh Tengah	28
2.10	Garis Kemiskinan Tahun 2014-2018	30
2.11	Persentasi Penduduk Miskin	31
2.12	Grafik Angka Harapan Hidup Kabupaten Aceh Tengah.....	34
2.13	Perkembangan Indek Pembangunan Manusia Tahun 2012-2018	34
2.14	Perbandingan Capaian Mutu Setiap Standar Kabupaten Aceh Tengah Tahun 2017	38
2.15	Jumlah wisatawan Kabupaten Aceh Tengah.....	109
3.1	Laju Pertumbuhan Ekonomi Kabupaten Aceh Tengah Tahun 2014 – 2018...	150
3.2	PDRB Atas Dasar Harga Berlaku&PDRB Atas Dasar Harga Konstan	120
3.3	PDRB Per Kapita ADHB Kabupaten Aceh Tengah	121
3.4	Laju Pertumbuhan Ekonomi Kabupaten Aceh Tengah Tahun 2014 – 2018...	122
4.1	Agenda Nasional Nawacita	199

BAB I PENDAHULUAN

1.1 Latar Belakang

Undang-Undang Nomor 25 Tahun 2004 tentang Sistem Perencanaan Pembangunan Nasional dan Undang-Undang Nomor 23 Tahun 2014 tentang Pemerintahan Daerah sebagaimana telah diubah beberapa kali terakhir dengan Undang-Undang Nomor 9 Tahun 2015 tentang Perubahan Kedua Atas Undang-Undang Nomor 23 Tahun 2014 tentang Pemerintahan Daerah, mengamatkan bahwa dalam rangka penyelenggaraan pemerintahan, pemerintah daerah berkewajiban menyusun perencanaan pembangunan daerah sebagai satu kesatuan sistem perencanaan pembangunan nasional. Sesuai dengan amanat tersebut, maka setiap pemerintah daerah diharuskan menyusun rencana pembangunan yang sistematis, terarah, terpadu dan berkelanjutan dengan mempertimbangkan keunggulan komparatif wilayah dan kemampuan sumberdaya keuangan daerah, Perencanaan pembangunan daerah tersebut salah satunya adalah Rencana Kerja Pemerintah Kabupaten (RKPK).

RKPK adalah dokumen perencanaan pembangunan tahunan yang disusun untuk menjamin keterkaitan dan konsistensi antara perencanaan, penganggaran, pelaksanaan dan pengawasan serta merupakan bagian yang tidak terpisahkan dalam tahapan penyusunan Rancangan Anggaran Pendapatan dan Belanja Kabupaten (RAPBK) yang terdiri dari RKPK, Kebijakan Umum APBK (KUA), Prioritas dan Plafon Anggaran Sementara (PPAS) serta Rencana Kerja Anggaran (RKA) Organisasi Perangkat Daerah (OPD). RKPK memuat gambaran umum kondisi daerah, rancangan kerangka ekonomi daerah, program prioritas pembangunan daerah, rencana kerja, pendanaan dan prakiraan maju dengan mempertimbangkan kerangka pendanaan dan pagu indikatif, yang bersumber dari APBK maupun sumber-sumber lain yang ditempuh dengan mendorong partisipasi masyarakat.

Rencana Kerja Pemerintah Kabupaten (RKPK) Aceh Tengah Tahun 2020 disusun dengan menggunakan pendekatan penganggaran berbasis program (money follow program) melalui penganggaran berbasis kinerja dan dengan pendekatan perencanaan partisipatif yang melibatkan peran serta masyarakat sebagai stakeholders, dengan proses yang partisipatif memungkinkan masyarakat menyalurkan aspirasinya dan mampu memantau kinerja pemerintah, sehingga semakin meningkatkan transparansi dan akuntabilitas aparat pemerintah dalam mengakomodasi berbagai kepentingan masyarakat.

RKPK disusun dengan tahapan sebagai berikut:

1. **Persiapan penyusunan RKPK.**

Pada tahap persiapan ini dilakukan beberapa proses yaitu:

- a. Penyusunan rancangan keputusan kepala daerah tentang pembentukan tim penyusun RKPK;
- b. Orientasi mengenai RKPK oleh tim penyusun RKPK;
- c. Penyusunan agenda tim kerja tim penyusun RKPK;
- d. Penyiapan data dan informasi perencanaan pembangunan daerah berdasarkan SIPD

2. Penyusunan rancangan awal RKPK.

Pada tahap penyusunan rancangan awal RKPK kegiatan yang dilakukan adalah menganalisis, merumuskan dan menelaah hal hal sebagai berikut :

- a. Analisis gambaran umum kondisi Daerah;
- b. Analisis rancangan kerangka ekonomi Daerah;
- c. Analisis kapasitas riil keuangan Daerah;
- d. Penelaahan rancangan awal Renja Perangkat Daerah;
- e. Perumusan permasalahan pembangunan Daerah;
- f. Penelaahan terhadap sasaran RPJMK;
- g. Penelaahan terhadap arah kebijakan RPJMK;
- h. Penelaahan terhadap kebijakan pemerintah pada RKP dan program strategis nasional;
- i. Penelaahan pokok-pokok pikiran DPRK;
- j. Perumusan prioritas pembangunan Daerah; dan
- k. Perumusan rencana kerja program dan pendanaan.

Adapun rancangan awal Rencana Kerja Pemerintahan Kabupaten (RKPK) disajikan dengan sistematika sebagai berikut :

1. Pendahuluan
2. Gambaran Umum Kondisi Daerah
3. Kerangka Ekonomi dan Keuangan Daerah
4. Sasaran dan Prioritas Pembangunan Daerah
5. Rencana Kerja dan Pendanaan Daerah
6. Kinerja Penyelenggaraan Pemerintah Daerah
7. Penutup

Rancangan awal RKPK dilakukan konsultasi publik untuk mendapat masukan dan saran dari semua pihak guna penyempurnaan, Rancangan Awal yang disempurnakan menjadi pedoman penyusunan Rancangan Awal Rencana kerja Perangkat Daerah.

3. Penyusunan rancangan RKPK.

Penyusunan rancangan RKPK merupakan proses penyempurnaan rancangan awal RKPK menjadi rancangan RKPK berdasarkan hasil verifikasi Rencana Kerja OPD yang telah disempurnakan dan berdasarkan hasil penelaahan terhadap rancangan RKPK provinsi, RKP dan Program strategis Nasional.

Verifikasi dimaksud adalah mengintegrasikan program, kegiatan, indikator kinerja dan dana indikatif pada setiap rancangan Renja OPD sesuai dengan rencana program prioritas pada rancangan awal RKPK Aceh Tengah dan penyesuaian dengan tema Pembangunan, prioritas dan arah kebijakan Pemerintah maupun Propinsi.

4. Pelaksanaan Musrenbang RKPK.

Musrenbang RKPK merupakan forum pemangku kepentingan guna membahas Rancangan RKPK, pelaksanaan musrenbang RKPK dimulai dari musrenbang kecamatan, Forum OPD dan musrenbang Kabupaten.

5. Perumusan Rancangan Akhir RKPK.

Perumusan Rancangan Akhir RKPK merupakan proses penyempurnaan rancangan RKPK menjadi RKPK berdasarkan berita acara kesepakatan hasil musrenbang RKPK, Rancangan akhir RKPK yang sudah disempurnakan disampaikan ke Sekretaris Daerah untuk dibahas oleh seluruh Kepala Perangkat Daerah untuk memastikan program dan kegiatan perangkat daerah telah diakomodir dalam Rancangan akhir RKPK.

6. Penetapan RKPK

RKPK ditetapkan dengan Peraturan Bupati setelah RKP dan RKPA ditetapkan, hal tersebut bertujuan agar ada keselarasan antara perencanaan di tingkat pusat, propinsi dan daerah. RPJMK Kabupaten Aceh Tengah Tahun 2017-2022 disusun pada tahun 2018, yang merupakan Tahap ke 3 dari RPJPD Kabupaten Aceh Tengah 2005-2025, sebagai tahun dasar ditetapkan tahun 2016 dan hal tersebut sesuai dengan Permendagri Nomor 32 Tahun 2017 tentang Penyusunan Rencana Kerja Pemerintah Kabupaten Tahun 2018 yang tertuang dalam lampiran bb. 1) Pemerintah daerah yang akan melaksanakan Pemilihan Kepala Daerah agar melakukan evaluasi hasil RPJMK dan Renstra perangkat daerah periode yang lalu untuk dijadikan sebagai bahan penyusunan RPJMK dan Renstra Perangkat Daerah periode berikutnya. Sebagai tahun Pertama RPJMK 2017 - 2022 adalah tahun 2018, hal tersebut sudah sesuai dengan yang diamanatkan dalam Permendagri 32 Tahun 2017 yang tertuang pada Bab I Ketentuan Umum, Pasal 1 angka 7. Rencana Pembangunan Jangka Menengah Kabupaten yang selanjutnya disingkat RPJMK adalah dokumen perencanaan untuk periode 5 (lima) tahun terhitung sejak dilantik sampai dengan berakhirnya masa jabatan kepala daerah. Berdasarkan ketentuan diatas maka Rencana Kerja Pemerintah Kabupaten (RKPK) Aceh Tengah Tahun 2020 merupakan tahun ke 3 (Tiga) dalam RPJMK Kabupaten Aceh Tengah Tahun 2017- 2022.

Keberadaan RKPK Aceh Tengah Tahun 2020 merupakan satu bagian yang utuh dari manajemen kerja di lingkungan Pemerintah Kabupaten Aceh Tengah, dimana RKPK ini merupakan dokumen perencanaan pembangunan tahunan yang disusun berdasarkan/berpedoman pada RPJMK.

Renstra OPD merupakan dokumen perencanaan lima tahunan dari OPD yang penyusunannya berpedoman pada RPJMK yang selanjutnya digunakan sebagai pedoman kepala Perangkat Daerah dalam menyusun Renja Perangkat Daerah dan digunakan sebagai bahan penyusunan rancangan RKPK. RKPK yang sudah ditetapkan oleh Bupati digunakan sebagai pedoman perumusan penyempurnaan Rencana Kerja Organisasi Perangkat Daerah (OPD) dan sebagai pedoman penyusunan Rancangan Kebijakan Umum APBK (KUA), Rancangan Prioritas dan Plafon Anggaran Sementara (PPAS) yang akan dibahas dengan DPRK untuk mendapat kesepakatan. Adapun Kebijakan Umum APBK (KUA), Prioritas dan Plafon Anggaran Sementara (PPAS) yang sudah disepakati oleh DPRK dan Bupati sebagai dasar penyusunan Rancangan Anggaran Pendapatan dan Belanja Daerah.

1.2 Dasar Hukum Penyusunan

Landasan hukum yang digunakan dalam penyusunan Rencana Kerja Pemerintah Kabupaten (RKPK) Aceh Tengah Tahun 2020 adalah:

1. Undang-undang Nomor 17 Tahun 2003 tentang Keuangan Negara.

2. Undang-undang Nomor 25 Tahun 2004 tentang Sistem Perencanaan Pembangunan Nasional.
3. Undang-Undang Nomor 17 Tahun 2007 tentang Rencana Pembangunan Jangka Panjang Nasional Tahun 2005-2025.
4. Undang-Undang Nomor 23 Tahun 2014 tentang Pemerintahan Daerah sebagaimana telah diubah beberapa kali terakhir dengan Undang-Undang Nomor 9 Tahun 2015 tentang Perubahan Kedua Atas Undang-Undang Nomor 23 Tahun 2014 tentang Pemerintahan Daerah
5. Peraturan Pemerintah Republik Indonesia Nomor 8 Tahun 2008 tentang Tahapan, Tatacara Penyusunan, Pengendalian, dan Evaluasi Pelaksanaan Rencana Pembangunan Daerah.
6. Peraturan Presiden Nomor 2 Tahun 2015 tentang Rencana Pembangunan Jangka Menengah Nasional Tahun 2015–2020.
7. Peraturan Menteri Dalam Negeri Nomor 86 Tahun 2017 tentang Tata Cara Perencanaan, Pengendalian dan Evaluasi Pembangunan Daerah, Tata Cara Evaluasi Rancangan Peraturan Daerah Tentang Rencana Pembangunan Jangka Panjang Daerah dan Rencana Pembangunan Jangka Menengah Daerah, serta Tata Cara Perubahan Rencana Pembangunan Jangka Panjang Daerah, Rencana Pembangunan Jangka Menengah Daerah, dan Rencana Kerja Pemerintah Daerah.
8. Peraturan Menteri Dalam Negeri Nomor 31 Tahun 2019 tentang Pedoman Penyusunan Rencana Kerja Pemerintah Daerah (RKPD) tahun 2020.
9. Peraturan Menteri Dalam Negeri Nomor 33 Tahun 2019 tentang Pedoman Penyusunan APBD Tahun 2020.
10. Qanun Kabupaten Aceh Tengah Nomor 2 Tahun 2016 tentang Rencana Tata Ruang Wilayah.
11. Qanun Nomor 3 Tahun 2018 Aceh Tengah tentang Rencana Pembangunan Jangka Menengah Kabupaten Aceh Tengah.
12. Qanun Kabupaten Aceh Tengah Nomor 3 Tahun 2016 tentang Pembentukan dan Susunan Perangkat Daerah.

1.3 Hubungan Antar Dokumen

Dalam kaitan dengan sistem perencanaan pembangunan sebagaimana yang telah diamanatkan dalam Undang-Undang Nomor 25 Tahun 2004, maka keberadaan RPKK Aceh Tengah Tahun 2020 merupakan satu bagian yang utuh dari manajemen kerja di lingkungan Pemerintah Kabupaten Aceh Tengah khususnya bagi OPD dalam penyusunan Rencana Kerja (Renja) OPD.

Selanjutnya dalam kaitan dengan sistem keuangan sebagaimana yang diamanatkan dalam Undang-Undang Nomor 17 Tahun 2003, maka RPKK Aceh Tengah akan dijadikan landasan bagi penyusunan Kebijakan Umum APBK serta Prioritas dan Plafon Anggaran Sementara Tahun 2020 dalam rangka penyusunan Rancangan Anggaran Pendapatan dan Belanja Kabupaten (RAPBK) Aceh Tengah Tahun 2020.

Gambaran tentang hubungan antara RPK Aceh Tengah Tahun 2020 dengan dokumen perencanaan lainnya baik dalam kaitan dengan sistem perencanaan pembangunan maupun dengan sistem keuangan adalah sebagaimana ditunjukkan pada gambar berikut.

Gambar 1.1
Sistem Perencanaan Pembangunan

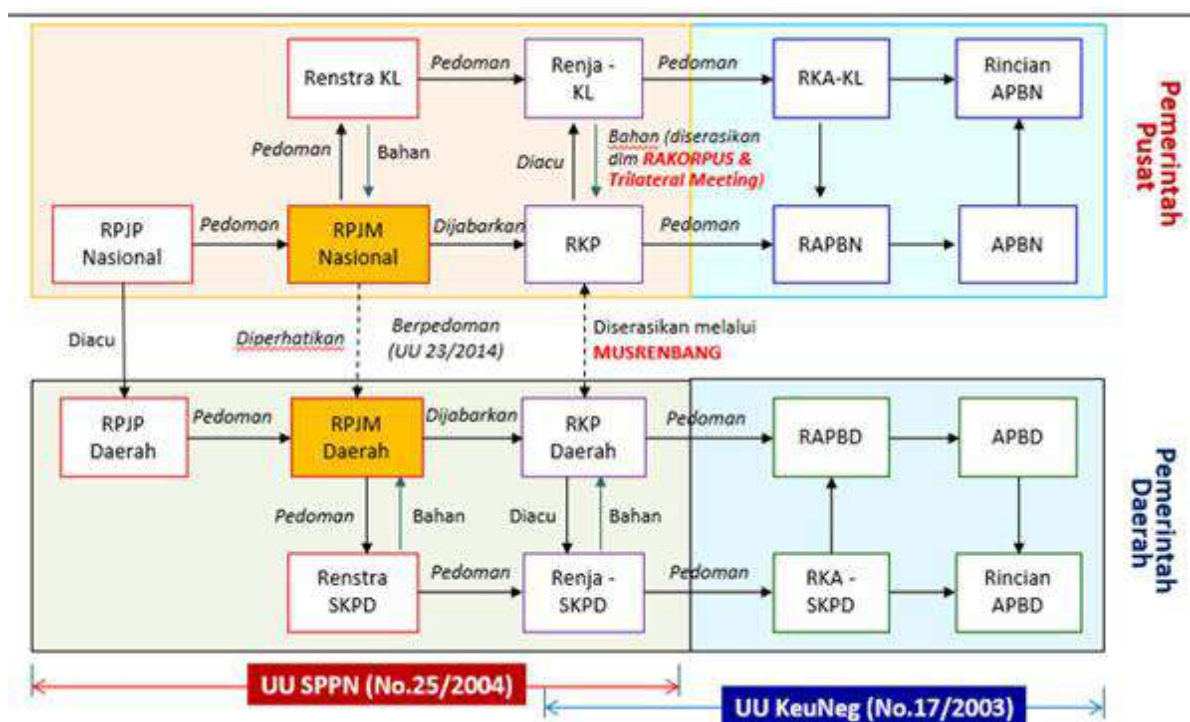

1.4 Maksud dan Tujuan

Maksud disusunnya RPK Tahun 2020 adalah untuk mewujudkan sinergitas antara perencanaan, penganggaran, pelaksanaan dan pengawasan pembangunan antar wilayah, antar sektor pembangunan dan antar tingkat pemerintahan serta mengoptimalkan dan mewujudkan efisiensi pemanfaatan berbagai sumber daya dalam pembangunan daerah guna meningkatkan kesejahteraan masyarakat. Adapun tujuan disusunnya RPK tahun 2020 adalah untuk:

1. Menjadi pedoman dalam penyusunan rancangan Kebijakan Umum APBK serta Prioritas dan Plafon Anggaran Sementara Tahun 2020 yang akan disampaikan kepada DPRK untuk dibahas, disepakati dan dituangkan dalam Nota Kesepakatan Kebijakan Umum APBK serta Prioritas dan Plafon Anggaran Sementara Tahun 2020 antara DPRK Kabupaten Aceh Tengah dengan Bupati Aceh Tengah, yang selanjutnya akan dijabarkan dalam Rancangan Anggaran Pendapatan dan Belanja Kabupaten (RAPBK) Tahun 2020;
2. Menjabarkan rencana strategis ke dalam rencana operasional;
3. Memelihara konsistensi antara capaian tujuan perencanaan strategis jangka menengah dengan tujuan perencanaan dan penganggaran tahunan pembangunan daerah;
4. Menjadi pedoman bagi Organisasi Perangkat Daerah (OPD) untuk menyusun Rencana Kerja (Renja) OPD;
5. Mengukur kinerja penyelenggaraan fungsi dan urusan wajib dan pilihan pemerintahan daerah melalui capaian target kinerja program dan kegiatan pembangunan;

6. Menjadi acuan dalam penyusunan Laporan Keterangan Pertanggungjawaban (LKPJ) Kepala Daerah kepada DPRK;
7. Menyediakan informasi bagi pemenuhan laporan evaluasi.

1.5 Sistematika Dokumen RPK

RPK ini disusun dengan sistematika sebagai berikut:

I. Pendahuluan

- 1.1. Latar Belakang
- 1.2. Dasar Hukum Penyusunan
- 1.3. Hubungan antar Dokumen
- 1.4. Maksud dan Tujuan
- 1.5. Sistematika Dokumen RPK

II. Gambaran Umum Kondisi Daerah

- 2.1. Kondisi Umum Kondisi Daerah
 - 2.1.1. Aspek Geografi dan Demografi
 - 2.1.2. Aspek Kesejahteraan Masyarakat
 - 2.1.3. Aspek Pelayanan Umum
 - 2.1.4. Aspek Daya Saing Daerah
- 2.2. Evaluasi Pelaksanaan Program dan Kegiatan RPK sampai Tahun Berjalan, dan Realisasi RPJM
- 2.3. Permasalahan Pembangunan Daerah
 - 2.3.1. Permasalahan Daerah yang berhubungan dengan prioritas dan sasaran pembangunan Daerah
 - 2.3.2. Identifikasi Permasalahan Penyelenggaraan Urusan Pemerintah Daerah

III. Kerangka Ekonomi Daerah Dan Kebijakan Keuangan Daerah

- 3.1. Arah Kebijakan Ekonomi Daerah
- 3.2. Arah Kebijakan Keuangan Daerah

IV. Sasaran Dan Prioritas Pembangunan Daerah

- 4.1. Tujuan dan Sasaran Pembangunan
- 4.2. Prioritas dan Sasaran Pembangunan Tahun 2020
- 4.3. Standar Pelayanan Minimal (SPM)

V. Rencana Kerja dan Pendanaan Daerah

VI. Kinerja Penyelenggaraan Pemerintah Daerah

VII. Penutup

BAB II GAMBARAN UMUM KONDISI DAERAH

2.1 Kondisi Umum Daerah

Kabupaten Aceh Tengah merupakan salah satu Kabupaten yang terletak di tengah-tengah Provinsi Aceh dengan ibu kota Takengon. Sejarah pembentukan Kabupaten Aceh Tengah berawal dengan disahkannya Undang-Undang Nomor 7 (Drt) Tahun 1956 tentang pembentukan Daerah Otonom Kabupaten-Kabupaten dalam lingkungan Daerah Provinsi Sumatera Utara. Karena luas wilayah dan sulitnya transportasi dan atas aspirasi masyarakat, akhirnya pada tahun 1974 melalui Undang-Undang Nomor 4 Tahun 1974 Kewedanan Gayo Lues dan Tanah Alas berubah status menjadi Kabupaten Aceh Tenggara dan pada tahun 2003 Kabupaten Aceh Tengah dimekarkan kembali melalui Undang-Undang Nomor 41 Tahun 2003 tentang Pembentukan Kabupaten Bener Meriah dalam Provinsi Aceh.

Kabupaten Aceh Tengah mempunyai posisi dan peran yang sangat strategis karena terletak di tengah-tengah Provinsi Aceh. Posisi strategis ini disebabkan karena Kabupaten Aceh Tengah berada di Kawasan Ekosistem Leuser yang menjadi paru-paru dunia, disamping menjadi penghubung beberapa Kabupaten di pantai barat selatan Aceh dan Kabupaten-Kabupaten yang berada di pantai timur Aceh. Dilihat dari sudut pandang sosial, ekonomi dan budaya, posisi ini cukup strategis untuk mengembangkan peran pelayanan Aceh Tengah, tetapi disisi lain juga harus memperkuat daya saing untuk dapat mempertahankan dan memperkuat posisi tersebut.

2.1.1 Aspek Geografis dan Demografis

2.1.1.1 Kondisi Geografis, Karakteristik Lokasi dan Wilayah

Secara geografis wilayah Kabupaten Aceh Tengah terletak pada 40 22' 14,42" – 40 42' 40,8" LU dan 96 15' 23,6" – 97 22' 10,76" BT. Di sebelah utara, wilayah Kabupaten Aceh Tengah berbatasan dengan Kabupaten Bener Meriah, Bireuen dan Pidie, di sebelah timur berbatasan dengan Kabupaten Aceh Timur dan Gayo Lues, di sebelah barat berbatasan dengan Kabupaten Aceh Barat, Nagan Raya, Gayo Lues dan Pidie, dan di sebelah selatan berbatasan dengan Kabupaten Gayo Lues, Aceh Barat dan Nagan Raya. Wilayah Kabupaten Aceh Tengah memiliki luas sebesar 452.753,40 ha. Secara administratif, Kabupaten Aceh Tengah terdiri atas 14 wilayah Kecamatan, 295 Kampung. Kecamatan dengan wilayah paling luas adalah Linge (186.266,36 ha), dan yang paling kecil adalah Bies (1.401,43 ha). Pembagian wilayah administrasi Kabupaten Aceh Tengah secara lebih jelas dapat dilihat pada peta dan tabel berikut.

Gambar 2. 1
Peta administrasi Wilayah Kabupaten Aceh Tengah

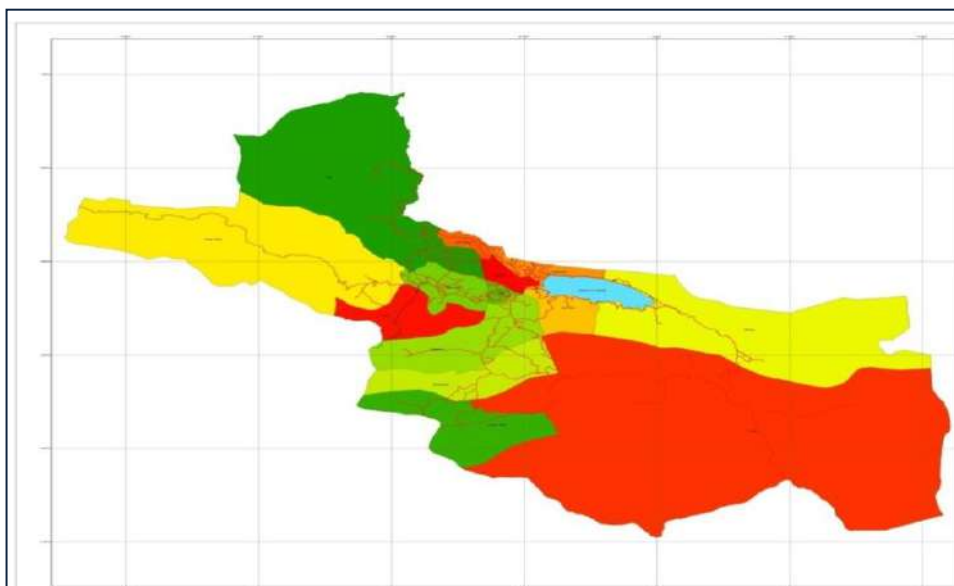

Sumber : RTRW Kab. Aceh Tengah 2015-2035

Tabel 2.1
Luas Wilayah Administrasi Kecamatan Kabupaten Aceh Tengah

No	Kecamatan	Kemukiman	Jumlah Kampung	Luas Wilayah Luas (Ha)
1	Linge	4	26	186.266,36
2	Bintang	2	24	52.194,84
3	Lut Tawar	2	18	8.759,04
4	Kebayakan	1	20	5.483,16
5	Pegasing	1	31	27.177,90
6	Bebesen	1	28	2.956,55
7	Kute Panang	1	24	3.514,71
8	Silih Nara	1	33	59.424,60
9	Ketol	1	25	58.965,71
10	Celala	1	17	13.620,55
11	Atu Lintang	1	11	6.717,08
12	Jagong Jeget	1	10	17.123,84
13	Bies	1	12	1.401,43
14	Rusip Antara	2	16	9.147,63
Total		20	295	452.753,40

Sumber : BPM & PK 2016 dan RTRW Kabupaten Aceh Tengah 2016-2036.

Berdasarkan Peta Rupa Bumi Bakosurtanal skala 1:50.000, posisi Kabupaten Aceh Tengah terletak pada 40° 22' 14,42" – 40° 42' 40,8" LU dan 96° 15' 23,6" – 97° 22' 10,76" BT berada di kawasan iklim tropis, hal ini membuat Kabupaten Aceh Tengah selalu disinari matahari sepanjang tahun dengan memiliki dua musim yakni musim hujan dan kemarau. Dari sisi perbedaan waktu, Kabupaten Aceh Tengah termasuk dalam daerah waktu Indonesia Bagian Barat (WIB), merupakan daerah dataran tinggi dan bagian punggung pegunungan

bukit barisan yang membentang sepanjang Pulau Sumatera. Memiliki suhu udara yang relatif sejuk.

2.1.1.2. Topografi, Geologi, hidrologi dan klimatologi

Kabupaten Aceh Tengah memiliki karakteristik topografi yang beragam, berbentuk datar, landai sampai bergunung. Bentuk wilayah yang berbukit mendominasi topografi Aceh Tengah. Berdasarkan kelompok kelerengan lahan, kelerengan 25 - 40 persen mendominasi wilayah Aceh Tengah dengan luasan 184.932,46 Ha atau sebesar 41,52 persen dari total luas wilayah kabupaten. Wilayah Kabupaten Aceh Tengah memiliki ketinggian di atas permukaan laut mulai dari 100 m dpl hingga lebih 2.000 m dpl. Daerah dengan ketinggian antara 1.500 – 1.750 m dpl mendominasi wilayah Aceh Tengah dengan persentase sebesar 24,18 % dari luas wilayah kabupaten. Daerah dengan kisaran ketinggian tersebut harus dilindungi oleh tegakan pohon, hal ini dimaksudkan agar berfungsi sebagai pelindung hidrologis dan menjaga keseimbangan ekosistem sehingga bencana alam seperti banjir bandang dan tanah longsor dapat terminimalisasi. Kondisi karakteristik ketinggian tempat di atas permukaan laut disajikan pada Gambar berikut ini.

Gambar 2.2
Karakteristik Ketinggian lahan Kabupaten Aceh Tengah

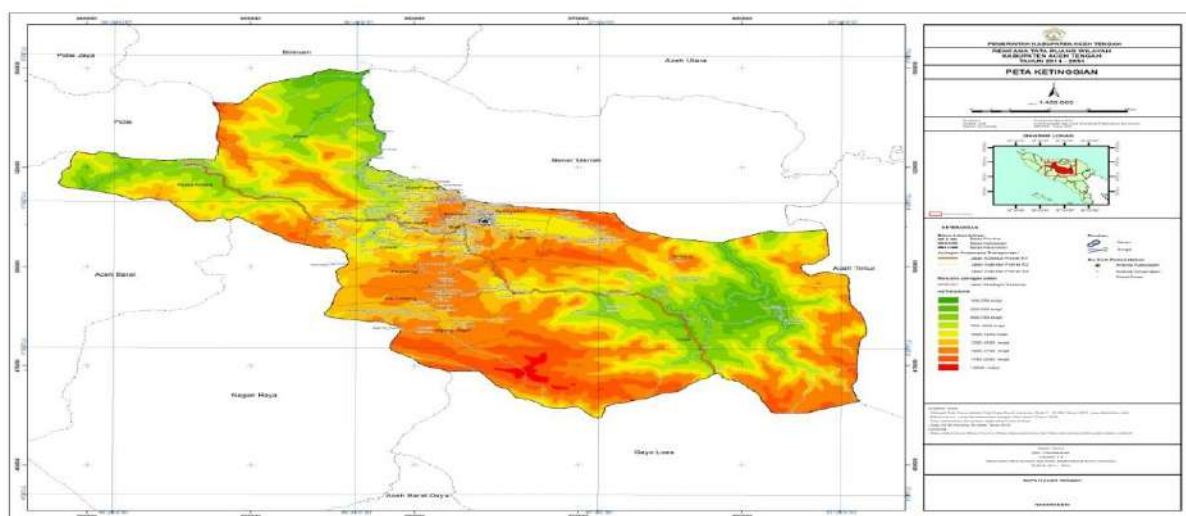

Sumber : RTRW Kab. Aceh Tengah 2015-2035

Struktur geologi yang terdapat di wilayah Kabupaten Aceh Tengah berupa lipatan-lipatan yang membentuk sinklin dan antiklin serta sesar-sesar (patahan), arah sesar kurang lebih berarah barat laut - tenggara dan utara - selatan. Sedangkan antiklin mempunyai arah kurang lebih barat – timur.

Jenis tanah salah satu faktor yang berhubungan dengan karakteristik tanaman yang tumbuh disamping faktor lingkungan lainnya, secara umum jenis tanah di Kabupaten Aceh hampir mewakili jenis di Indonesia yang terdiri atas grumosol, podzolik, rendzina, andosol, mediteran, latosol dan alluvial. Jenis tanah podzolik yang merupakan salah satu jenis tanah yang banyak dijumpai, memiliki daya dukung yang tinggi untuk digunakan sebagai lahan pertanian khususnya pertanian lahan basah, persebaran jenis tanah di Kabupaten Aceh Tengah dapat dilihat pada Gambar berikut.

Gambar 2.3
Persebaran Jenis Tanah di Kabupaten Aceh Tengah

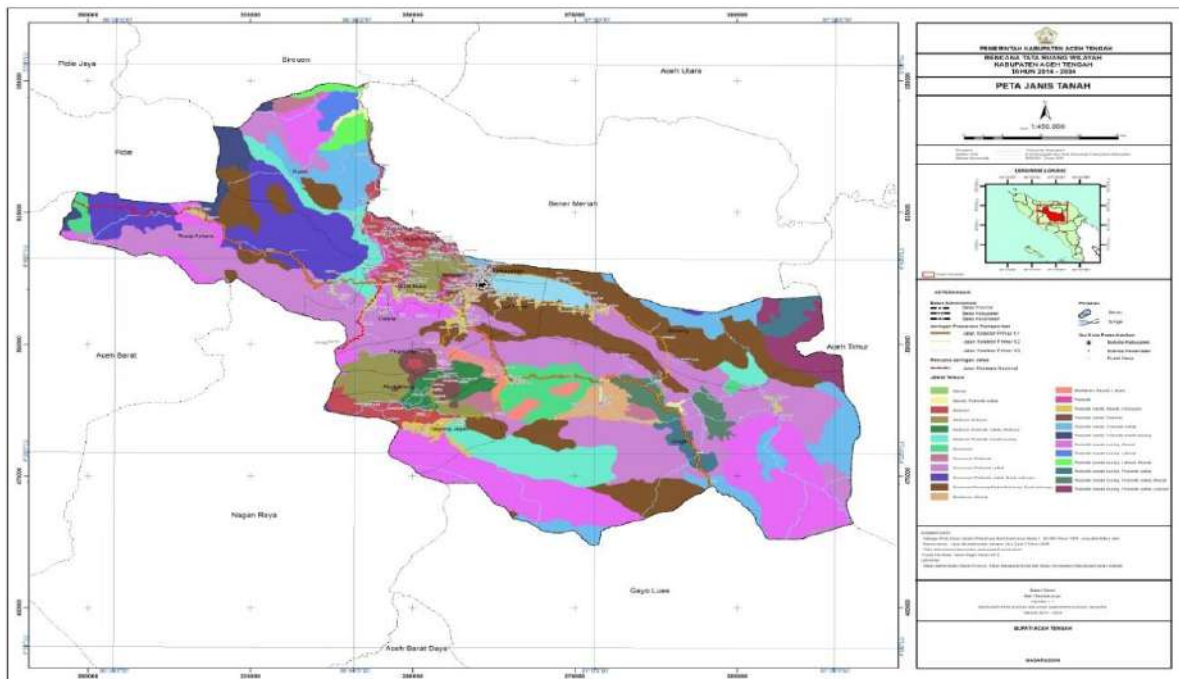

Sumber : RTRW Kab. Aceh Tengah 2015-2035

Arah dan pola aliran sungai dan melintasi wilayah Aceh dapat dikelompokkan atas dua pola utama, yaitu Sungai-sungai yang mengalir ke Samudera Hindia atau ke arah barat dan Sungai-sungai yang mengalir ke Selat Malaka atau ke arah timur. DAS yang terdapat di Kabupaten Aceh Tengah antara lain; a). DAS Jambo Aye seluas 193.924,37 Ha; b). DAS Woyla seluas 53.236,86 Ha; c). DAS Peusangan seluas 127.452,79 Ha; d). DAS Meureubo seluas 52.865,53 Ha; e). DAS Tripa seluas 14.955,02 Ha; f). DAS Tamiang Langsa seluas 5.317,28 Ha; g). DAS Seunagan seluas 4.941,07 Ha dan h). DAS Peudada seluas 60,48 Ha.

Kabupaten Aceh Tengah memiliki 3 danau dan yang terbesar adalah danau Laut Tawar dengan luas 5,742.10 ha terletak di sebelah Timur Kawasan Perkotaan Kabupaten Aceh Tengah Provinsi Aceh, dimana daerah tangkapan Danau Laut Tawar secara administratif masuk kedalam wilayah Kecamatan Lut Tawar, Kebayakan, Bebesen dan Kecamatan Bintang. Danau Laut Tawar memiliki aliran masuk (inlet) sebanyak 17 sungai dan anak sungai dengan besar debit air masuk bervariasi antara 0.04–1.44 m³/detik dengan debit total sebesar 8.80 m³/detik (Husnah et al. 2013 dan Iriadi 2015). Danau ini memiliki satu aliran keluar (outlet) yaitu Sungai Peusangan dengan debit aliran sebesar 29.02 m³/detik (Iriadi 2015). Besar debit aliran keluar tersebut dimanfaatkan oleh pemerintah melalui kegiatan Pembangkit Listrik Tenaga Air (PLTA) Kreung Peusangan 1 dan 2 dengan kapasitas 84.6 MW.

Laju eksploitasi ikan di Danau Laut Tawar yang semakin tinggi yang berlangsung setiap hari dan ditambah pula kerusakan ekosistem danau terutama di kawasan pinggiran danau dan sumber-sumber air danau menyebabkan terhambat dan berkurangnya populasi ikan khususnya ikan depik. Menurut Muchlisin (2010), hasil upaya tangkapan ikan depik per unit (Catch Per Unit Effort, CPUE) pada tahun 1970 sebesar 1.17 kg/m² jaring dan menurun menjadi 0.02 kg/m² jaring di tahun 2009. Selain laju eksploitasi ikan yang tinggi (Hasri, at al. 2011), penyebab penurunan ikan depik lainnya adalah pencemaran perairan Danau Laut

Tawar yang semakin hari semakin meningkat. Menurut Iriadi (2015) sedikitnya ada empat sumber bahan pencemar perairan danau antara lain; permukiman penduduk, pertanian, pariwisata dan Keramba Jaring Apung (KJA). Hasil penelitian menunjukkan bahwa sumber tertinggi berasal dari permukiman penduduk sebesar 58,40% disusul dengan pertanian (23,52%), pariwisata (17,75%) dan KJA (0,33%). Sesuai dengan PP Nomor 82 Tahun 2001 tentang Pengelolaan Kualitas Air dan Pengendalian Pencemaran Air, hasil analisis STORET menunjukkan bahwa status mutu air Danau Laut Tawar berada pada Kelas C atau "cemar sedang" dan Kelas B atau "cemar ringan". Parameter yang menyebabkan mutu air danau tercemar (menggunakan mutu air kelas I), antara lain DO dengan skor (-2), COD (-10), TP (-2), timbal (-2). Parameter yang menyebabkan mutu air danau tercemar (menggunakan mutu air kelas II), antara lain TP (-2) dan timbal (-2), sedangkan parameter yang menyebabkan mutu air danau tercemar (menggunakan mutu air kelas III) adalah timbal (-2). Status mutu air Danau Laut Tawar dengan cemar dan cemar sedang, dengan kelas 1, II dan III dapat dilihat pada gambar berikut.

Gambar 2. 4
Status mutu air Danau Laut Tawar (Iriadi 2015)

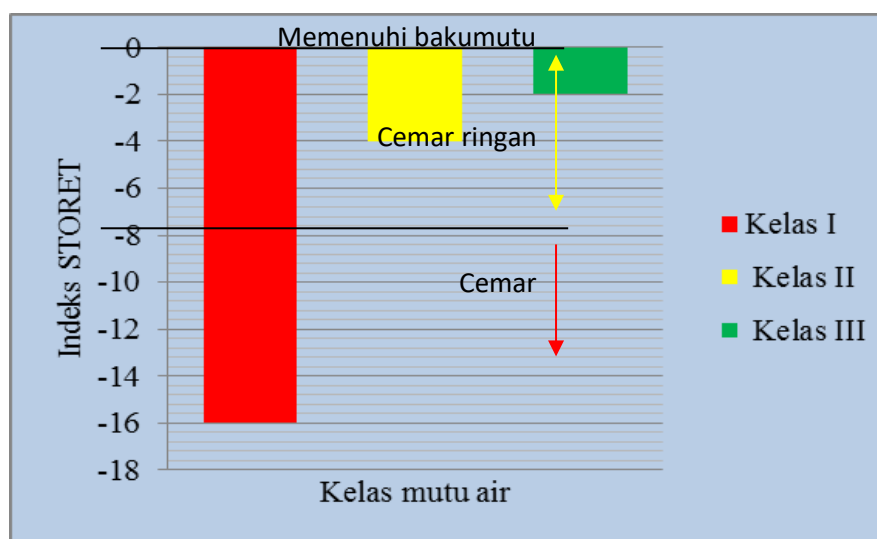

Dari aspek ekonomi, sumber limbah tersebut memiliki potensi Nilai Ekonomi (NE) yang berbeda, Keramba jaring apung dengan luasan sebesar 0.31 ha memiliki potensi NE tertinggi (Rp.36.397.782.015/ha/tahun) dibandingkan dengan yang lainnya, namun aktivitas tersebut berpotensi sebagai penyumbang Beban Pencemaran (BP) terbesar khususnya parameter TN dan TP (40,17 ton/ha/tahun), sedangkan aktivitas pertanian memiliki potensi NE dan BP terendah (Rp.894.598.072/ha/tahun dan 0,07 ton/ha/tahun) (Iriadi 2015).

Disisi lain, pemanfaatan ruang perairan Danau Laut Tawar cukup beragam dan menimbulkan masalah tersendiri tiap sektor pemanfaatan danau membutuhkan kriteria kualitas air dan lingkungan yang berbeda. Aktivitas KJA sangat tidak mendukung pariwisata yang berbasis perairan, baik dari sisi kualitas air maupun dari sisi kenyamanan lingkungan, begitu juga aktivitas transportasi perairan danau yang terus berkembang dapat mengganggu wilayah zonasi kawasan konservasi (Nasution 2015).

Wilayah Kabupaten Aceh Tengah merupakan daerah yang beriklim tropis, tergolong pada iklim tipe B menurut Schmidt Ferguson dengan curah hujan berkisar antara 2 603 - 3 725 mm/tahun. Musim kemarau biasanya terjadi pada bulan Januari sampai dengan Juli, dan musim hujan berlangsung dari bulan Agustus sampai bulan Desember. Kabupaten Aceh Tengah memiliki kelembaban udara dengan rata-rata 80,08 persen. Kelembaban udara tertinggi 86,28 persen dan terendah 74,25 persen, kecepatan angin tertinggi 2,53 m/det dan terendah 0,95 m/det.

2.1.1.3 Penggunaan Lahan

Penggunaan lahan di Kabupaten Aceh Tengah terbagi dalam kawasan lindung dan kawasan budidaya, luas kawasan lindung Kabupaten Aceh Tengah sebesar 62,76 persen dan kawasan budidaya sebesar 37,24 persen, dengan demikian kawasan budidaya relatif sangat kecil dibandingkan dengan kawasan lindung, rencana penggunaan dan pengembangan lahan berdasarkan rencana pola ruang yang telah ditetapkan tahun 2016 – 2036 disajikan pada tabel berikut.

Tabel 2.2
Rencana Pola Ruang Kabupaten Aceh Tengah

No	POLA RUANG		LUAS (Ha)	KETERANGAN
I.	KAWASAN LINDUNG		284,146.86	
	1	Kawasan Hutan Lindung	185,372.03	
	2	Kawasan Perlindungan Setempat		
	A	- Sempadan Sungai	5,571.21	
		- Sungai	823.87	
	B	Kawasan sekitar danau	6,080.03	
		- Sempadan Danau	240.35	
		- Danau Laut Tawar	5,834.99	
		- Danau Lut Jeget Jagong	2.96	
		- Danau Lut Kucak Gegarang	1.73	
	3	Kawasan suaka alam, pelestarian alam, dan cagar budaya		
	A	Taman Wisata Alam	13.66	
	B	Kawasan Cagar Budaya dan Ilmu Pengetahuan	9.27	
	4	Kawasan Lindung Geologi		
	A	Kawasan Cagar alam geologi		
		- kawasan keunikan batuan dan fosil	30.05	
		- kawasan keunikan bentang alam	1.91	
	5	Kawasan lindung lainnya		
	A	Taman Buru	86,244.83	
2.	KAWASAN BUDI DAYA		168,606.59	
	1	Kawasan peruntukan hutan produksi		
	A	Kawasan peruntukan Hutan Produksi Terbatas	6,096.24	
	B	Kawasan peruntukan Hutan Produksi Tetap	67,827.55	
	2	Kawasan peruntukan pertanian		
	A	Pertanian pangan lahan basah	3,847.26	

No	POLA RUANG	LUAS (Ha)	KETERANGAN
3	Kawasan peruntukan perkebunan	80,834.23	
4	Kawasan peruntukan perikanan	7.86	
5	Kawasan peruntukan pariwisata		
	A Pariwisata Budaya	24.39	
	B Pariwisata Alam	1.16	
	C Pariwisata Buatan (Taman Buatan)	8.32	
6	Kawasan peruntukan permukiman		
	A permukiman perkotaan	2,780.24	
	B permukiman perdesaan	3,477.75	
7	Kawasan peruntukan lainnya.		
	A Peternakan	3,659.27	
	B Hankam	42.32	
JUMLAH		452,753.45	

Sumber : Keputusan Menteri Lingkungan Hidup Kehutanan RI Nomor: SK.103/MenLHK-II/2015 Tentang Perubahan atas Keputusan Menteri Kehutanan Nomor SK.865/MENHUT-II/2014 Tanggal 2 April 2016 Tentang Kawasan Hutan dan Konservasi Perairan Provinsi Aceh, 2016, Peta Pola Ruang Kabupaten Aceh Tengah Tahun 2016 – 2036.

2.1.1.4 Kawasan Rawan Bencana Alam

Analisis kecenderungan bencana alam di wilayah Kabupaten Aceh Tengah adalah bencana tanah longsor, Kecenderungan Banjir, Gempa Bumi , Banjir bandang, Kebakaran lahan dan hutan. Adapun persentase kejadian bencana selama tahun 2014-2018 adalah sebagaimana tercantum dalam gambar berikut.

Gambar 2.5
Persentase Kejadian Bencana Kabupaten Aceh tengah

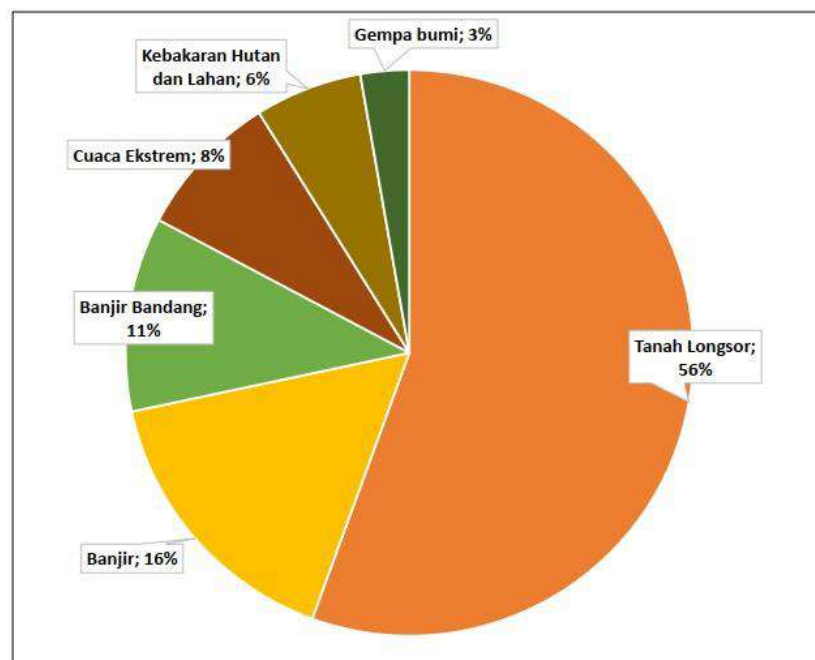

Kecenderungan kejadian bencana di Kabupaten Aceh Tengah berdasarkan data DIBI dan data BPBD Kabupaten Aceh Tengah adalah seperti tercantum pada tabel berikut.

Tabel. 2.3
Kecenderungan kejadian bencana tahun 2014-2018

No	Jenis Bencana	Kecenderungan Kejadian		
		Meningkat	Tetap	Menurun
1	Tanah Longsor	√		
2	Banjir		√	
3	Gempa Bumi		√	
4	Banjir Bandang	√		
5	Cuaca Ekstrim	√		
6	Kebakaran Hutan dan Lahan		√	

Sumber : BPBD, 2019

Secara umum terdapat enam strategi penanggulangan bencana yang dibagi menjadi dua kelompok yaitu Strategi generik dan spesifik, strategi ini berlaku untuk seluruh jenis bencana yang ada di Kabupaten Aceh Tengah.

Strategi Generik terdiri dari:

- a. Perkuatan Aturan dan Kapasitas Kelembagaan
- b. Perencanaan Penanggulangan Bencana Terpadu
- c. Penelitian, Pendidikan dan Pelatihan
- d. Peningkatan Kapasitas dan Partisipasi Masyarakat

Sedangkan Strategi Spesifik terdiri dari :

- a. Pengurangan Risiko Bencana
- b. Peningkatan Efektivitas Penanganan Darurat Bencana
- c. Optimalisasi Pemulihan Dampak Bencana.

Ada beberapa wilayah di kawasan Kabupaten Aceh Tengah mempunyai resiko bencana baik resiko tinggi, sedang dan rendah, dengan jenis bencana antara lain gempa bumi, banjir, banjir bandang, tanah longsor dan cuaca ekstrim, sebagaimana pada tabel berikut.

Tabel 2.4
Kawasan Resiko Bencana Kabupaten Aceh Tengah

No.	Resiko Bencana	Wilayah Tingkat Resiko Tinggi
1	Gempa Bumi	Jagong Jeget, Atu Lintang, Pegasing dan wilayah sekitar Ibukota Kabupaten Aceh Tengah dan di pegunungan barat daya Kabupaten Aceh Tengah
2	Banjir	Sisi Selatan Danau Laut Tawar, Celala dan Ketol
3	Banjir Bandang	Celala, Linge, Pegasing, Rusip Antar dan Ketol serta di pelosok kecamatan Linge sekitar ruas jalan Ling-Gayo Lues
4	Tanah Longsor	Kecamatan Linge dan disekitar Rusip Antara dan Ketol

No.	Resiko Bencana	Wilayah Tingkat Resiko Tinggi
5	Cuaca Ekstrim	Kota Takengon, dari Pegasing, Atu Lintang hingga Jagong Jeget, Bebesen hingga Ketol dan Lut Tawar hingga Rusip Antara serta Perbukitan Kecamatan Linge.
6	Kebakaran Hutan dan Lahan	Tidak ada di wilayah Kabupaten Aceh Tengah. Wilayah dengan resiko sedang di Kecamatan Linge dan Ketol

Sumber : BPBD, 2019

2.1.1.5 Potensi Pengembangan Wilayah

Kabupaten Aceh memiliki wilayah strategis nasional, regional, dan daerah, oleh karena itu dalam pengembangan wilayah harus memperhatikan lingkungan strategis sekitarnya. Dalam pengembangan wilayah, rencana struktur ruang Kabupaten Aceh Tengah merupakan perwujudan dan penjabaran dari struktur ruang kawasan perkotaan dan perdesaan. Sejalan dengan hal tersebut, maka perencanaan struktur ruang telah memperhatikan berbagai aspek lingkungan strategis yang diduga akan mempengaruhi perkembangan Kabupaten Aceh Tengah secara keseluruhan. Rencana struktur ruang yang dikembangkan di Kabupaten Aceh Tengah meliputi empat struktur ruang, yaitu sistem pusat kegiatan, sistem dan jaringan transportasi, sistem prasarana sumber daya air, dan sistem dan jaringan utilitas perkotaan. Sistem pusat kegiatan terdiri dari sistem pusat kegiatan primer dan sekunder. Sistem dan jaringan transportasi terdiri dari sistem dan jaringan transportasi darat, selanjutnya sistem prasarana sumber daya air terdiri dari sistem konservasi sumber daya air, sistem pendayagunaan sumber daya air, dan sistem pengendalian daya rusak air. Sedangkan sistem dan jaringan utilitas perkotaan terdiri atas sistem dan jaringan air bersih, sistem prasarana dan sarana pengelolaan air limbah, sistem prasarana dan sarana pengelolaan sampah, sistem dan jaringan energi, serta sistem dan jaringan telekomunikasi.

Pola struktur ruang yang dibentuk berdasarkan sistem pusat kegiatan dan pusat pelayanan di Kabupaten Aceh Tengah adalah:

1. PKW (Pusat Kegiatan Wilayah)

PKW yang ditetapkan dalam RTRW Kabupaten Aceh Tengah adalah PKW Takengon, yang dibentuk untuk melayani Provinsi Aceh bagian tengah. PKW Takengon merupakan kumpulan kawasan perkotaan dan pusat kegiatan di Kecamatan Kebayakan, Lut tawar dan Bebesen.

2. PKLp (Pusat Kegiatan Lokal Promosi)

PKLp yang ditetapkan adalah:

- PKLp Isaq di Kecamatan Linge, mempunyai jangkauan pelayanan paling tidak mencakup Kecamatan Linge.
- PKLp Angkup di Kecamatan Silih Nara, mempunyai jangkauan pelayanan paling tidak mencakup Kecamatan Silih Nara, Celala, Kute Panang, Ketol dan Rusip Antara.
- PKLp Jeget Ayu di Kecamatan Jagong Jeget, mempunyai jangkauan pelayanan paling tidak mencakup Kecamatan Jagong Jeget dan Atu Lintang.

3. PPK (Pusat Pelayanan Kawasan)

PPK (Pusat Pelayanan Kawasan) yang ditetapkan adalah;

- PPK Simpang Kelaping, di Kecamatan Pegasing.
- PPK Rejewali, di Kecamatan Ketol.
- PPK Wakil Jalil, di Kecamatan Bintang.
- PPK Ratawali, di Kecamatan Kute Panang.
- PPK Berawang Gading, di Kecamatan Celala.
- PPK Pantan Tengah, di Kecamatan Rusip Antara.
- PPK Atang Jungket, di Kecamatan Bies.
- PPK Merah Mege, di Kecamatan Atu Lintang.

4. PPL (Pusat Pelayanan Lingkungan)

Kriteria PPL (Pusat Pelayanan Lingkungan) adalah pusat permukiman yang berfungsi untuk melayani kegiatan beberapa desa di luar kawasan perkotaan. Pusat Pelayanan Lingkungan (PPL) di Kabupaten Aceh Tengah merupakan pusat mukim yang tersebar di seluruh kecamatan di luar kawasan perkotaan yang ada di Kabupaten Aceh Tengah.

PPL (Pusat Pelayanan Lingkungan) yang ditetapkan adalah:

- PPL Simpang III Uning di Kecamatan Linge.
- PPL Waq di Kecamatan Linge.
- PPL Mude Nosar di Kecamatan Bintang.
- PPL Paya Tampu di Kecamatan Rusip Antara.

2.1.1.6 Demografi

penyebaran penduduk perkecamatan, laju pertumbuhan penduduk dari waktu ke waktu yang dipengaruhi oleh kelahiran, kematian dan migrasi juga menggambarkan komposisi dan jumlah penduduk secara keseluruhan atau kelompok tertentu yang didasarkan kriteria seperti pendidikan, usia, jenis kelamin dan lapangan pekerjaan.

Proporsi perempuan dan laki-laki relatif seimbang yaitu 50,71 % laki-laki dan 49,29 % perempuan, sebaran penduduk terbesar berada pada Kecamatan Bebesen dan terkecil di Kecamatan Atu Lintang. Struktur penduduk berdasarkan jenis kelamin dan usia dapat dilihat pada gambar berikut.

Gambar 2. 6
Struktur Penduduk berdasarkan Jenis Kelamin dan usia Kabupaten Aceh Tengah

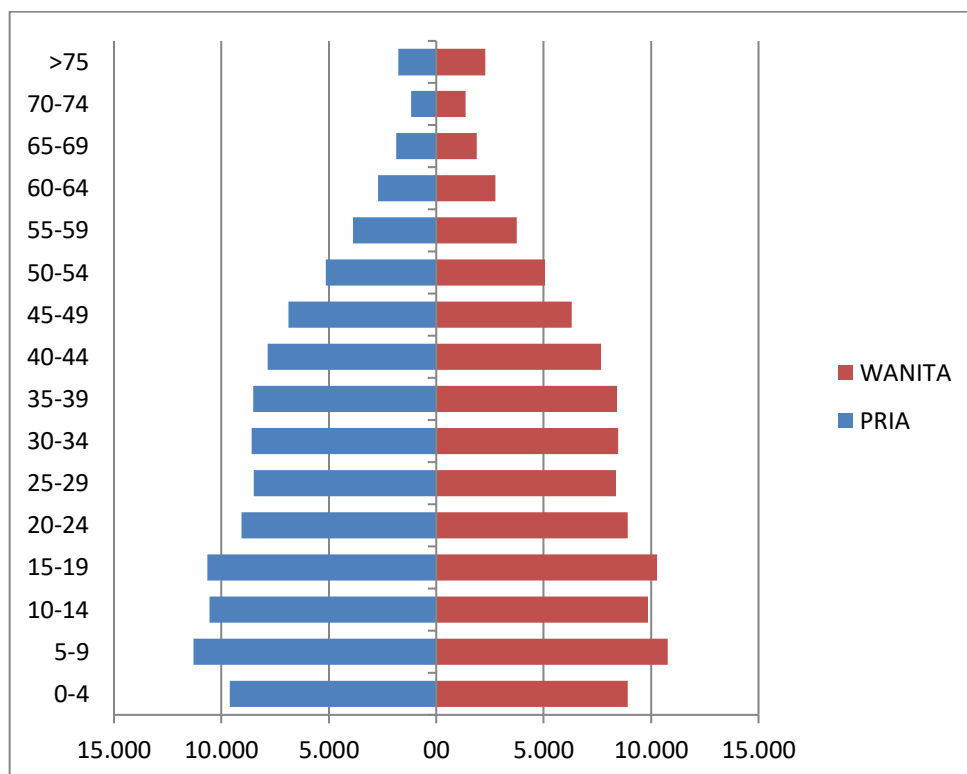

Jumlah Kepala Keluarga (KK) di Kabupaten Aceh Tengah yang berkorelasi positif dengan fluktuasi jumlah penduduk, dimana pada tahun 2018 mengalami kenaikan dari tahun-tahun sebelumnya. Hal ini dapat dilihat pada rata-rata dalam setiap keluarga terdiri dari 3 sampai 4 jiwa sebagai tercantum dalam tabel berikut.

Tabel 2.5
Jumlah KK dan Rata-rata Jiwa/KK

No.	Jenis Data	Tahun			
		2015	2016	2017	2018
1.	Jumlah Penduduk (Jiwa)	206.150	207.289	210.208	213.056
2.	Banyaknya Kepala Keluarga (KK)	56.632	57.974	59.249	59.486
3.	Rata - Rata Jumlah Jiwa Dalam Keluarga (Orang)	3,64	3,58	3,55	3,58

Sumber : Dinas Kependudukan dan Pencatatan Sipil Kab. Aceh Tengah 2019.

2.1.2 Aspek Kesejahteraan Masyarakat,

2.1.2.1 Fokus Kesejahteraan dan pemerataan Ekonomi

1. Pertumbuhan PDRB

Produk Domestik Regional Bruto (PDRB) merupakan nilai tambah bruto seluruh barang dan jasa yang tercipta atau dihasilkan di wilayah domestik yang timbul akibat aktifitas ekonomi dalam periode tertentu tanpa memperhatikan apakah faktor produksi yang memiliki residen atau non residen (BPS 2016). Hal tersebut akhirnya dapat menggambarkan kemampuan suatu daerah dalam mengelola dan menggunakan sumber daya yang dimiliki untuk menghasilkan barang dan jasa. Besarannya tergantung pada hasil penggunaan potensi faktor-faktor

produksi seperti sumber daya alam, sumber daya manusia, modal dan teknologi serta semangat berwirausaha masyarakatnya dalam melakukan kegiatan ekonomi. Perkembangan kegiatan ekonomi Kabupaten Aceh Tengah dicerminkan dengan PDRB, baik yang dinilai dalam harga konstan maupun harga berlaku.

Menurut (BPS 2016) bahwa Data Pendapatan Nasional adalah salah satu indikator makro yang dapat menunjukkan kondisi perekonomian nasional setiap tahun. Hal tersebut dapat dipergunakan untuk melaksanakan analisis ekonomi suatu wilayah yang meliputi : PDRB harga konstan (riil) yang dapat dipergunakan untuk menunjukkan laju pertumbuhan ekonomi dari tahun ke tahun, PDRB harga berlaku (nominal) yang menunjukkan kemampuan sumberdaya ekonomi yang dihasilkan suatu wilayah, distribusi PDRB untuk menggambarkan struktur perekonomian atau menunjukkan perananan kategori ekonomi suatu wilayah, PDRB per kapita atas dasar harga berlaku yang menunjukkan nilai PDB per satu orang penduduk dan PDRB per kapita atas dasar harga konstan yang berguna untuk mengetahui pertumbuhan nyata ekonomi per kapita.

Nilai PDRB atas dasar harga berlaku (ADHB) selama kurun waktu 5 tahun terakhir selalu mengalami kenaikan, pada tahun 2018 mencapai 7,1 Triliyun rupiah. Nilai PDRB yang selalu mengalami kenaikan tersebut mengindikasikan terjadi pertumbuhan positif PDRB Kabupaten Aceh Tengah, sebagaimana pada tabel berikut.

Tabel 2.6
PDRB Seri 2010 Atas Dasar Harga Berlaku Kabupaten Aceh Tengah
Tahun 2014-2018 (dalam Juta Rupiah)

Kategori	Uraian	2014	2015	2016	2017*	2018**
(1)	(2)	(3)	(4)	(5)	(6)	(7)
A	Pertanian, Kehutanan, dan Perikanan	2.474.336,50	2.622.720,80	2.783.348,50	2.932.852,00	3.094.342,50
	Pertanian, Peternakan, Perburuan dan Jasa Pertanian	2.119.314,50	2.258.994,40	2.413.617,90	2.556.573,50	2.711.174,20
	a. Tanaman Pangan	284.920,50	305.630,40	320.223,80	343.164,20	360.139,50
	b. Tanaman Hortikultura Semusim	168.131,30	176.136,40	187.635,60	187.850,40	197.775,60
	c. Perkebunan Semusim	180.292,30	197.034,70	209.907,40	213.952,50	226.851,50
	d. Tanaman Hortikultura Tahunan dan Lainnya	416.517,60	460.810,40	505.201,60	545.144,90	580.683,60
	e. Perkebunan Tahunan	896.014,30	930.151,80	986.049,20	1.042.695,20	1.100.747,90
	f. Peternakan	98.140,10	110.646,20	122.674,80	137.126,60	154.290,10

Kategori	Uraian	2014	2015	2016	2017*	2018**
	g. Jasa Pertanian dan Perburuan	75.298,40	78.584,50	81.925,50	86.639,60	90.685,90
	Kehutanan dan Penebangan Kayu	327.655,20	334.140,50	337.781,50	344.778,00	349.897,40
	Perikanan	27.366,80	29.585,90	31.949,10	31.500,50	33.270,90
B	Pertambangan dan Penggalian	75.942,30	78.951,70	82.165,40	73.875,30	73.460,10
	Pertambangan Minyak, Gas dan Panas Bumi	0	0	0	0	0
	Pertambangan Batubara dan Lignit	0	0	0	0	0
	Pertambangan Bijih Logam	0	0	0	0	0
	Pertambangan dan Penggalian Lainnya	75.942,30	78.951,70	82.165,40	73.875,30	73.460,10
C	Industri Pengolahan	83.143,60	92.731,20	104.577,00	123.669,00	133.319,80
	Industri Batubara dan Pengilangan Migas	0	0	0	0	0
	a. Industri Batu Bara	0	0	0	0	0
	b. Pengilangan Migas	0	0	0	0	0
	Industri Makanan dan Minuman	53.470,30	62.825,30	72.724,30	91.188,70	99.784,90
	Pengolahan Tembakau	7.631,30	6.549,80	6.652,50	5.430,40	4.351,40
	Industri Tekstil dan Pakaian Jadi	555,7	618,8	702,8	786,8	883,7
	Industri Kulit, Barang dari Kulit dan Alas Kaki	0	0	0	0	0
	Industri Kayu, Barang dari Kayu dan Gabus dan Barang Anyaman dari Bambu, Rotan dan Sejenisnya	2.195,10	2.500,90	2.982,70	3.509,00	3.928,30
	Industri Kertas dan Barang dari Kertas,	4.826,70	5.152,30	6.293,60	6.653,20	7.365,20

Kategori	Uraian	2014	2015	2016	2017*	2018**
	Percetakan dan Reproduksi Media Rekaman					
	Industri Kimia, Farmasi dan Obat Tradisional	5.796,00	6.193,70	6.459,40	6.919,20	7.358,30
	Industri Karet, Barang dari Karet dan Plastik	0	0	0	0	0
	Industri Barang Galian bukan Logam	2.740,10	2.963,10	3.199,70	3.514,30	3.911,90
	Industri Logam Dasar	0	0	0	0	0
	Industri Barang dari Logam, Komputer, Barang Elektronik, Optik dan Peralatan Listrik	742,2	761,3	769,7	789,8	824,3
	Industri Mesin dan Perlengkapan YTDL	0	0	0	0	0
	Industri Alat Angkutan	193,2	198,3	203,6	215,7	224,9
	Industri Furnitur	4.701,50	4.662,80	4.254,70	4.278,60	4.260,30
	Industri pengolahan lainnya, jasa reparasi dan pemasangan mesin dan peralatan	291,5	304,9	333,9	383,2	426,6
D	Pengadaan Listrik dan Gas	4.199,50	4.576,10	5.094,40	5.632,70	6.305,30
	Ketenagalistrikan	2.361,80	2.736,80	3.286,80	3.774,90	4.344,90
	Pengadaan Gas dan Produksi Es	1.837,60	1.839,30	1.807,50	1.857,90	1.960,40
E	Pengadaan Air, Pengelolaan Sampah, Limbah dan Daur Ulang	1.933,10	2.095,50	2.437,40	2.690,00	2.959,40
F	Konstruksi	673.865,10	744.555,00	793.553,60	829.411,60	892.710,10

Kategori	Uraian	2014	2015	2016	2017*	2018**
G	Perdagangan Besar dan Eceran; Reparasi Mobil dan Sepeda Motor	705.294,10	764.294,50	832.040,70	897.923,70	970.298,00
	Perdagangan Mobil, Sepeda Motor dan Reparasinya	102.169,70	109.170,30	118.705,80	118.810,70	119.418,40
	Perdagangan Besar dan Eceran, Bukan Mobil dan Sepeda Motor	603.124,40	655.124,30	713.334,90	779.113,00	850.879,50
H	Transportasi dan Pergudangan	238.301,80	244.212,90	247.071,90	252.764,30	258.522,90
	Angkutan Rel	0	0	0	0	0
	Angkutan Darat	235.694,80	241.411,50	244.090,20	249.425,80	254.878,80
	Angkutan Laut	0	0	0	0	0
	Angkutan Sungai Danau dan Penyeberangan	0	0	0	0	0
	Angkutan Udara	0	0	0	0	0
	Pergudangan dan Jasa Penunjang Angkutan, Pos dan Kurir	2.607,00	2.801,40	2.981,70	3.338,50	3.644,10
I	Penyediaan Akomodasi dan Makan Minum	69.068,70	78.072,00	89.462,50	104.397,60	117.906,20
	Penyediaan Akomodasi	9.739,70	10.972,60	11.508,80	13.529,30	14.426,70
	Penyediaan Makan Minum	59.329,00	67.099,50	77.953,70	90.868,40	103.479,60
J	Informasi dan Komunikasi	155.248,90	162.759,00	170.565,10	177.888,10	184.463,30
K	Jasa Keuangan dan Asuransi	107.697,30	116.299,20	128.233,80	140.020,50	155.041,90
	Jasa Perantara Keuangan	102.449,70	110.565,10	121.815,00	133.129,80	147.511,00
	Asuransi dan Dana Pensiun	2.893,60	3.180,00	3.639,90	4.019,80	4.435,90

Kategori	Uraian	2014	2015	2016	2017*	2018**
	Jasa Keuangan Lainnya	2.294,60	2.491,00	2.713,30	2.801,80	3.021,40
	Jasa Penunjang Keuangan	59,3	63	65,6	69,1	73,6
L	Real Estate	162.751,00	174.049,00	186.236,20	201.411,70	216.429,30
M,N	Jasa Perusahaan	29.261,70	30.745,00	32.432,30	34.637,20	36.587,70
O	Administrasi Pemerintahan, Pertahanan dan Jaminan Sosial Wajib	424.459,40	481.020,00	548.909,50	608.500,90	677.933,60
P	Jasa Pendidikan	84.911,10	92.079,40	99.886,50	113.739,70	124.146,70
Q	Jasa Kesehatan dan Kegiatan Sosial	110.624,70	119.377,00	129.480,90	143.254,60	154.517,70
R,S,T,U	Jasa lainnya	61.496,00	66.578,20	71.750,60	79.275,60	84.747,90
	PRODUK DOMESTIK REGIONAL BRUTO	5.462.534,50	5.875.116,70	6.307.246,40	6.721.944,80	7.183.692,40
	PRODUK DOMESTIK REGIONAL BRUTO TANPA MIGAS	5.462.534,50	5.875.116,70	6.307.246,40	6.721.944,80	7.183.692,40

Sumber data : PDRB Aceh Tengah, 2019

*angka sementara **angka sangat sementara

Sampai dengan tahun 2018 kontribusi terbesar masih disumbangkan oleh lapangan usaha Pertanian, Kehutanan, dan Perikanan terutama subsektor lapangan usaha perkebunan. Sedangkan yang terkecil adalah subsektor pengadaan listrik dan gas. Perbandingan PDRB per Kapita atas harga Berlaku dan Harga Konstan, sebagaimana tercantum dalam tabel berikut :

Tabel 2.7
Produk Domestik Regional Bruto dan PDRB Perkapita Kabupaten Aceh Tengah
Tahun 2014-2018 (dalam Juta Rupiah)

Nilai PDRB/GRDP (Milliar Rupiah/Billion rupiahs)					
	2014	2015	2016	2017*	2018**
- ADHB/ at current price	5.463	5.875	6.307	6.722	7.184
- ADHK/ at 2010 Constant Price	4.770	4.972	5.200	5.412	5.634

PDRB per Kapita/Per Capita GRDP (Ribu Rupiah/Thousand rupiahs)					
- ADHB/ at current price	28.420	29.961	31.469	32.908	34.453
- ADHK/ at 2010 Constant Price	24.818	25.366	25.946	26.494	27.023
- Pertumbuhan PDRB per Kapita ADHK 2010/ Growth of Per Capita GRDP at 2010 Constant Price	1,9	2,21	2,29	2,11	2
Jumlah Penduduk (orang)/ Population (People)	192.204	196.090	200.412	204.273	208.505
Pertumbuhan Jumlah Penduduk (Persen)/ Population Growth (Percent)	2,12	2,02	2,2	1,93	2,07

Sumber data : PDRB Kabupaten Aceh Tengah, 2019

angka sementaraangka sangat sementara*

Berdasarkan tabel di atas jumlah pendapatan per kapita mengalami kenaikan yaitu pada tahun 2018 sebesar 34, 45 juta per tahun (ADHB) atau 27 juta pertahun (ADHK), namun laju pertumbuhan pendapatan per kapita lebih rendah dari laju pertumbuhan penduduk.

2. Laju Pertumbuhan Ekonomi

Sementara itu PDRB berdasarkan harga konstan (penghitungan menggunakan tahun dasar 2010), pada tahun 2018 mencapai 5.634.457,00 Milyar rupiah, tahun 2017 nilai PDRB mencapai sebesar 5.412.437,4 Milyar rupiah, sebagaimana dalam grafik berikut :

Gambar 2.7
PDRB Atas Dasar Harga Berlaku & PDRB Atas Dasar Harga Konstan

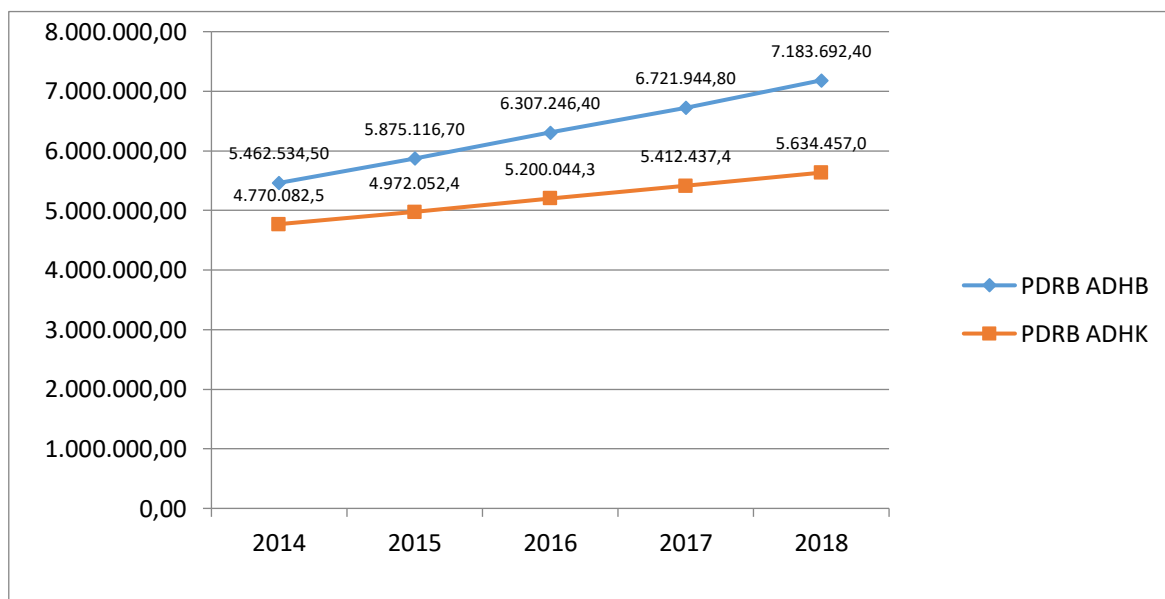

Sumber data : PDRB Kab. Aceh Tengah, 2019

Menurut BPS Kabupaten Aceh Tengah (2019), nilai PDRB Kabupaten Aceh Tengah atas dasar harga konstan 2010, pada tahun 2018 sebesar 5,4 Triliyun Rupiah, mengalami peningkatan pada tahun 2018 yang mencapai 5,6 Triliyun rupiah. Hal ini memperlihatkan bahwa selama tahun 2014 terjadi pertumbuhan PDRB per Kapita sebesar 1,9 persen dan meningkat menjadi 2,0 persen di tahun 2018. Sedangkan laju pertumbuhan PDRB menurut lapangan usaha mengalami fluktuatif dari tahun 2014 sebesar 4,1 persen dan meningkat menjadi 4,6 pada tahun 2016 dan kembali mengalami penurunan pada tahun 2018 sebesar 4,1 persen.

Gambar 2.8
Laju Pertumbuhan PDRB Seri 2010 Menurut Lapangan Usaha (Persentase)
Kabupaten Aceh Tengah Tahun 2014-2018

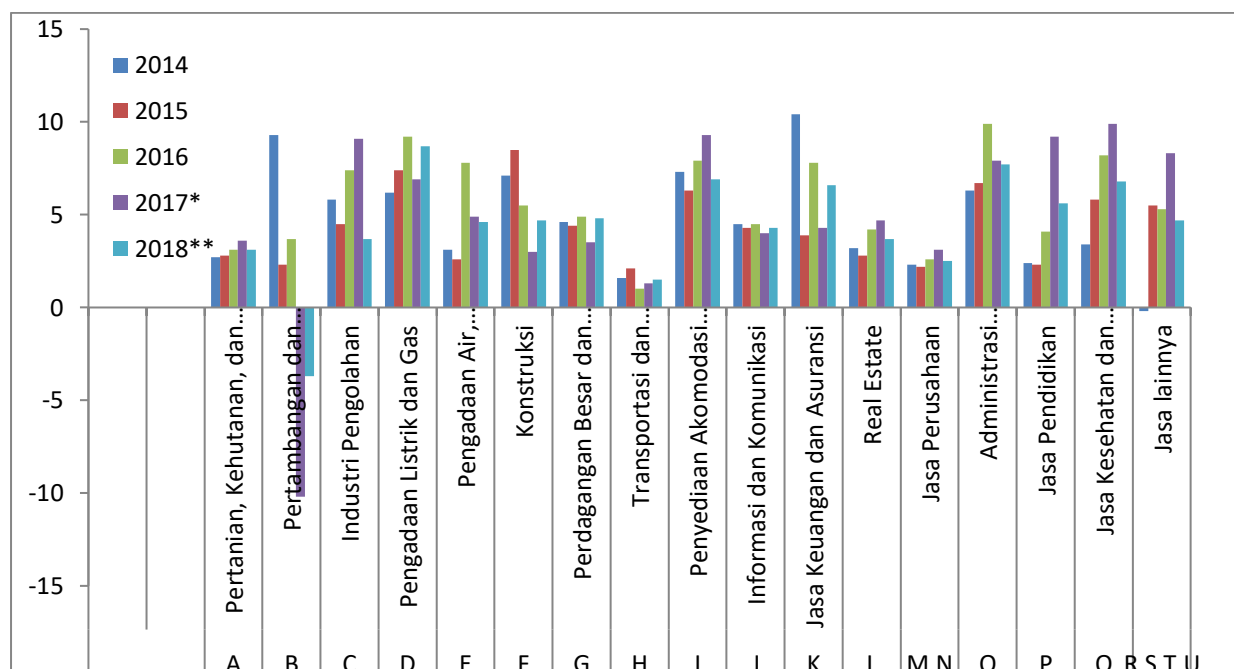

3. Distribusi Persentase PDRB

Sektor PDRB yang memiliki distribusi persentase tinggi akan sangat berpengaruh terhadap laju pertumbuhan ekonomi apabila terjadi sedikit saja perubahan. Sektor pertanian, kehutanan dan perikanan sebagai tulang punggung struktur ekonomi Kabupaten Aceh Tengah merupakan sektor yang berkontribusi sangat tinggi terhadap struktur perekonomian. Karena dari tahun ke tahun senantiasa memiliki persentase tertinggi dibandingkan sektor lainnya. Pada tahun 2014 berkontribusi sebesar 45,3 persen dan 43,1 persen pada tahun 2018. Terlihat bahwa subsektor perkebunan tahunan berupa tanaman perkebunan kopi merupakan penyumbang terbesar dari sektor ini. Sebagaimana pada tabel berikut.

Tabel 2.8

Distribusi Produk Domestik Regional Bruto Kab. Aceh Tengah Tahun 2014-2018

Kategori	Uraian	2014	2015	2016	2017*	2018**
(1)	(2)	(3)	(4)	(5)	(6)	(7)
A	Pertanian, Kehutanan, dan Perikanan	45,3	44,6	44,1	43,6	43,1
	Pertanian, Peternakan, Perburuan dan Jasa Pertanian	38,8	38,5	38,3	38	37,7
	a. Tanaman Pangan	5,2	5,2	5,1	5,1	5
	b. Tanaman Hortikultura Semusim	3,1	3	3	2,8	2,8
	c. Perkebunan Semusim	3,3	3,4	3,3	3,2	3,2
	d. Tanaman Hortikultura Tahunan dan Lainnya	7,6	7,8	8	8,1	8,1
	e. Perkebunan Tahunan	16,4	15,8	15,6	15,5	15,3
	f. Peternakan	1,8	1,9	1,9	2	2,1
	g. Jasa Pertanian dan Perburuan	1,4	1,3	1,3	1,3	1,3
	Kehutanan dan Penebangan Kayu	6	5,7	5,4	5,1	4,9
	Perikanan	0,5	0,5	0,5	0,5	0,5
B	Pertambangan dan Penggalian	1,4	1,3	1,3	1,1	1
	Pertambangan Minyak, Gas dan Panas Bumi					
	Pertambangan Batubara dan Lignit					
	Pertambangan Bijih Logam					
	Pertambangan dan Penggalian Lainnya	1,4	1,3	1,3	1,1	1
C	Industri Pengolahan	1,5	1,6	1,7	1,8	
	Industri Batubara dan Pengilangan Migas					
	a. Industri Batu Bara					
	b. Pengilangan Migas					
	Industri Makanan dan Minuman	1	1,1	1,2	1,4	
	Pengolahan Tembakau	0,1	0,1	0,1	0,1	
	Industri Tekstil dan Pakaian Jadi	0	0	0	0	
	Industri Kulit, Barang dari Kulit dan Alas Kaki					1,9
	Industri Kayu, Barang dari Kayu dan Gabus dan Barang Anyaman dari Bambu, Rotan dan Sejenisnya	0	0	0	0,1	1,4
	Industri Kertas dan Barang dari Kertas, Percetakan dan Reproduksi Media Rekaman	0,1	0,1	0,1	0,1	0,1
	Industri Kimia, Farmasi dan Obat Tradisional	0,1	0,1	0,1	0,1	0,1
	Industri Karet, Barang dari Karet dan Plastik					0,1

Kategori	Uraian	2014	2015	2016	2017*	2018**
	Industri Barang Galian bukan Logam	0,1	0,1	0,1	0,1	0,1
	Industri Logam Dasar					0,1
	Industri Barang dari Logam, Komputer, Barang Elektronik, Optik dan Peralatan Listrik	0	0	0	0	0,1
	Industri Mesin dan Perlengkapan YTDL					0
	Industri Alat Angkutan	0	0	0	0	0
	Industri Furnitur	0,1	0,1	0,1	0,1	0
	Industri pengolahan lainnya, jasa reparasi dan pemasangan mesin dan peralatan	0	0	0	0	0
D	Pengadaan Listrik dan Gas	0,077	0,078	0,081	0,084	0,088
	Ketenagalistrikan	0,043	0,047	0,052	0,056	0,06
	Pengadaan Gas dan Produksi Es	0,034	0,031	0,029	0,028	0,027
E	Pengadaan Air, Pengelolaan Sampah, Limbah dan Daur Ulang	0,035	0,036	0,039	0,04	0,041
F	Konstruksi	12,3	12,7	12,6	12,3	12,4
G	Perdagangan Besar dan Eceran; Reparasi Mobil dan Sepeda Motor	12,9	13	13,2	13,4	13,5
	Perdagangan Mobil, Sepeda Motor dan Reparasinya	1,9	1,9	1,9	1,8	1,7
	Perdagangan Besar dan Eceran, Bukan Mobil dan Sepeda Motor	11	11,2	11,3	11,6	11,8
H	Transportasi dan Pergudangan	4,4	4,2	3,9	3,8	3,6
	Angkutan Rel					
	Angkutan Darat	4,3	4,1	3,9	3,7	3,5
	Angkutan Laut					
	Angkutan Sungai Danau dan Penyeberangan					
	Angkutan Udara					
	Pergudangan dan Jasa Penunjang Angkutan, Pos dan Kurir	0,048	0,048	0,047	0,05	0,051
I	Penyediaan Akomodasi dan Makan Minum	1,26	1,33	1,42	1,55	1,64
	Penyediaan Akomodasi	0,18	0,19	0,18	0,2	0,2
	Penyediaan Makan Minum	1,09	1,14	1,24	1,35	1,44
J	Informasi dan Komunikasi	2,8	2,8	2,7	2,6	2,6
K	Jasa Keuangan dan Asuransi	1,97	1,98	2,03	2,08	2,16
	Jasa Perantara Keuangan	1,88	1,88	1,93	1,98	2,05
	Asuransi dan Dana Pensiun	0,05	0,05	0,06	0,06	0,06
	Jasa Keuangan Lainnya	0,04	0,04	0,04	0,04	0,04
	Jasa Penunjang Keuangan	0	0	0	0	0
L	Real Estate	3	3	3	3	3

Kategori	Uraian	2014	2015	2016	2017*	2018**
M,N	Jasa Perusahaan	0,54	0,52	0,51	0,52	0,51
O	Administrasi Pemerintahan, Pertahanan dan Jaminan Sosial Wajib	7,8	8,2	8,7	9,1	9,4
P	Jasa Pendidikan	1,6	1,6	1,6	1,7	1,7
Q	Jasa Kesehatan dan Kegiatan Sosial	2	2	2,1	2,1	2,2
R,S, T,U	Jasa lainnya	1,13	1,13	1,14	1,18	1,18
	PRODUK DOMESTIK REGIONAL BRUTO	100	100	100	100	100
	PRODUK DOMESTIK REGIONAL BRUTO TANPA MIGAS	100	100	100	100	100

Sumber data : PDRB Kab. Aceh Tengah, 2019

* angka sementara **angka Sangat sementara

4. PDRB Per Kapita

Salah satu indikator untuk melihat tingkat kemakmuran penduduk suatu wilayah ialah dengan mengukur nilai PDRB per kapita. Nilai PDRB per kapita merupakan hasil bagi antara nilai tambah yang dihasilkan oleh seluruh kegiatan ekonomi dengan jumlah penduduk. Oleh karena itu, besar kecilnya jumlah penduduk akan mempengaruhi nilai PDRB per kapita, sedangkan besar kecilnya nilai PDRB sangat tergantung pada potensi sumber daya alam dan faktor-faktor produksi yang terdapat di daerah tersebut, PDRB per kapita atas dasar harga berlaku menunjukkan nilai PDRB per kepala atau per satu orang penduduk. Selama kurun waktu 2014-2018, nilai PDRB per kapita Kabupaten Aceh Tengah atas dasar harga berlaku terus mengalami peningkatan. Pada tahun 2014, nilai PDRB per kapita Kabupaten Aceh Tengah tercatat sebesar 28,42 juta rupiah dan terus mengalami peningkatan hingga pada tahun 2018 mencapai 34,45 juta rupiah. PDRB per kapita Kabupaten Aceh Tengah yang terus meningkat akan berimplikasi pada meningkatnya perputaran distribusi ekonomi di masyarakat. Faktor pendukung adalah berkembangnya sektor industri pengolahan.

Dengan adanya tren kenaikan PDRB per Kapita seharusnya secara positif akan meningkatkan daya beli pasar Aceh Tengah. Kondisi ini memberikan peluang terhadap peningkatan permintaan pasar sehingga apabila dapat direspon dengan kebijakan yang tepat akan dapat mendorong pertumbuhan sektor hulu maupun sektor hilir. Sektor hilir akan memainkan peranan yang sangat penting dalam menyediakan variasi produk jadi lokal dengan harga yang lebih kompetitif. Pemenuhan arus barang yang variatif dan harga yang kompetitif diharapkan mampu mendorong pembentukan karakter pasar Aceh Tengah yang berorientasi pada produk lokal. Oleh karena itu sub sektor industri pengolahan harus mendapat perhatian dalam kebijakan sehingga dapat mendorong pembangunan embrio industri hilir yang kuat dan kompetitif.

Disisi lain untuk mengantisipasi permintaan pasar terhadap suplai bahan mentah perlu penguatan pada sektor industri hulu, dalam hal ini tidak dapat diabaikan bahwa struktur perekonomian Kabupaten Aceh Tengah paling besar disumbang oleh sub sektor pertanian khususnya tanaman perkebunan, bahan makanan dan peternakan. Industri hilir akan berperan penting dalam meningkatkan nilai tambah ekonomi pada sub sektor pertanian. Sejalan dengan integrasi ekonomi ASEAN dibawah payung ASEAN Economic Community (AEC), kebijakan single market and single production unit harus disikapi dengan formulasi kebijakan yang tepat dalam memberikan peluang pasar domestik dan industri lokal untuk berkembang, salah satunya mendorong pembentukan struktur pasar berbasis karakter budaya lokal. PDRB perkapita sebagaimana pada tabel berikut.

Gambar 2.9
PDRB Per Kapita Kabupaten Aceh Tengah

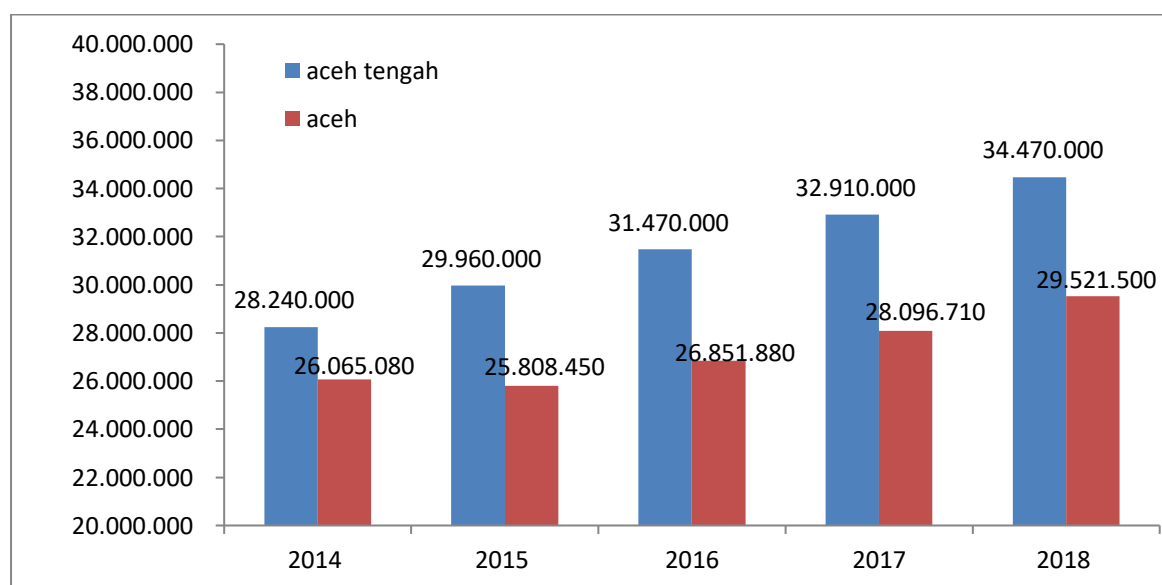

5. Laju Inflasi

Inflasi diartikan sebagai penurunan nilai mata uang terhadap nilai barang dan jasa secara umum. Jika inflasi meningkat, maka harga barang dan jasa di suatu wilayah juga mengalami kenaikan. Naiknya harga barang dan jasa tersebut menyebabkan turunnya nilai mata uang. Keberadaan inflasi ini terkait erat dengan harga barang dan jasa yang dibutuhkan oleh penduduk di suatu wilayah dan mampu memengaruhi kemampuan daya beli masyarakat. Kenaikan/penurunan inflasi tersebut dimaknai sebagai laju inflasi.

Inflasi Kabupaten Aceh Tengah sampai saat ini masih mengacu pada Inflasi Kota Lhoukseumawe, pada periode tahun 2014-2018, laju inflasi di Kota Lhoukseumawe menunjukkan fluktuasi dengan pertumbuhan rata-rata sebesar 3,3% per tahun dan kecenderungannya menurun. Fluktuasi inflasi Kota Lhoukseumawe ini sejalan dengan fluktuasi inflasi di tingkat nasional, dimana pada tingkat nasional, inflasi tertinggi adalah pada tahun 2013 dan terendah pada tahun 2018. Meski demikian, nilai inflasi Kota Lhoukseumawe lebih rendah dibandingkan dengan inflasi nasional. Sebagaimana pada tabel berikut.

Tabel 2.9
Inflasi Kota Lhokseumawe Menurut Kelompok Pengeluaran (YoY)
Tahun 2013-2018

No	Kelompok Pengeluaran	Satuan	2013	2014	2015	2016	2017	2018	Pertumbuhan Rata-rata (%/tahun)
1	Bahan Makanan	%	12,31	7,7	4,64	4,77	5,10	-1,47	-12,4
2	Makanan Jadi, Minuman dan Rokok	%	8,15	2,95	5,04	3,84	-0,02	1,15	-13,63
3	Perumahan, Air, Listrik, Gas dan Bahan Bakar	%	5,18	8,92	4,41	1,64	0,72	1,09	-13,94
4	Sandang	%	0	3,61	5,87	3,04	0,02	5,09	-3,87
5	Kesehatan	%	3,08	5,49	4,21	4,17	4,17	2,2	21,24
6	Pendidikan, Rekreasi dan Olahraga	%	3,17	2,37	1,36	2,4	0,10	0,17	13,82
7	Transport, Komunikasi dan Jasa Keuangan	%	10,45	9,36	2,51	-2,06	0,03	4,2	12
	Inflasi Kota Lhokseumawe	%	7,32	6,59	3,09	2,29	2,87	0,99	-14,62
	Inflasi Nasional	%	8,38	8,36	3,35	3,02	3,61	2,22	-8,46

Sumber data : BPS, 2019.

Melihat perkembangan nilai inflasi pada rentang tahun 2014-2018, penyumbang nilai inflasi tertinggi pada setiap tahun berbeda-beda, kelompok pengeluaran kesehatan menyumbang nilai inflasi terbesar dengan pertumbuhan rata-rata mencapai 21,24 %.

6. Kemiskinan

Penduduk dikategorikan menjadi penduduk miskin jika pendapatannya tidak cukup untuk memenuhi kebutuhan hidup minimal. Kemiskinan akan semakin meluas jika perbedaan pendapatan antara kelompok penduduk kaya dan miskin semakin melebar. Orientasi pemerataan merupakan usaha untuk memerangi kemiskinan. Pengukuran kemiskinan dilakukan dengan cara menetapkan nilai standar kebutuhan minimum (makanan dan non makanan) yang harus dipenuhi seseorang untuk dapat hidup secara layak. Nilai standar kebutuhan minimum tersebut dinamakan sebagai garis kemiskinan. Kemiskinan merupakan salah satu indikator kesejahteraan kunci yang dihitung melalui konsep kemampuan memenuhi kebutuhan dasar. Kemiskinan dipandang sebagai ketidakmampuan dari sisi ekonomi untuk memenuhi kebutuhan dasar makanan. Badan Pusat Statistik (BPS) menggunakan dua komponen dalam menghitung garis kemiskinan, yaitu garis kemiskinan makanan, dan garis kemiskinan non makanan. Sehingga pendataan penduduk miskin dilakukan terhadap penduduk yang memiliki rata-rata pengeluaran per kapita perbulan di bawah garis kemiskinan.

Untuk mengukur rata-rata kesenjangan pengeluaran masing-masing penduduk miskin terhadap garis kemiskinan digunakan Indeks Kedalaman Kemiskinan (P1). Semakin tinggi nilai indeks, semakin jauh rata-rata pengeluaran penduduk dari garis kemiskinan, Indeks Kedalaman Kemiskinan Kabupaten Aceh Tengah pada tahun 2014-2018 mengalami penurunan kesenjangan rata-rata pengeluaran penduduk miskin, meskipun pernah meningkat pada tahun 2017. Sedangkan Indeks Keparahan Kemiskinan Kabupaten Aceh Tengah pada tahun 2014-2018 juga mengalami penurunan ketimpangan pengeluaran di antara penduduk miskin, meskipun pernah meningkat pada tahun 2017. Garis Kemiskinan dan penduduk miskin sebagaimana pada tabel berikut.

Tabel 2.10
Garis Kemiskinan dan Penduduk Miskin, Indek Kedalaman Kemiskinan (P1), Indek Keparahan Kemiskinan (P2), Kabupaten Aceh Tengah Tahun 2014-2018

Tahun	Garis	Penduduk Miskin		Indek Kedalaman	Indek Keparahan
	Kemiskinan	Jumlah (Ribu)	Persen	Kemiskinan (P1)	Kemiskinan (P2)
2014	374.989	32,81	16,99	2,18	0,43
2015	380.858	34,26	17,51	2,58	0,6
2016	397.859	33,16	16,64	2,51	0,67
2017	427.170	34,24	16,84	3,54	1,02
2018	445.250	32,31	15,58	1,75	0,39

Sumber data : Badan Pusat Statistik Kabupaten Aceh Tengah, 2019

Perkembangan garis kemiskinan di Kabupaten Aceh Tengah, menunjukkan garis kemiskinan tahun 2014 sebesar Rp.374.989 artinya bahwa setiap penduduk dengan nilai pengeluaran di bawah Rp374.989 selama sebulan termasuk dalam kategori penduduk miskin. Selanjutnya garis kemiskinan meningkat pada tahun 2018 menjadi Rp. 445.250, artinya setiap penduduk dengan nilai pengeluaran di bawah Rp. 445.250 selama sebulan termasuk dalam kategori penduduk miskin, perbandingan garis kemiskinan Kabupaten Aceh Tengah dengan Provinsi sebagaimana ditunjukkan dengan gambar berikut.

Gambar 2.10
Garis Kemiskinan Tahun 2014-2018

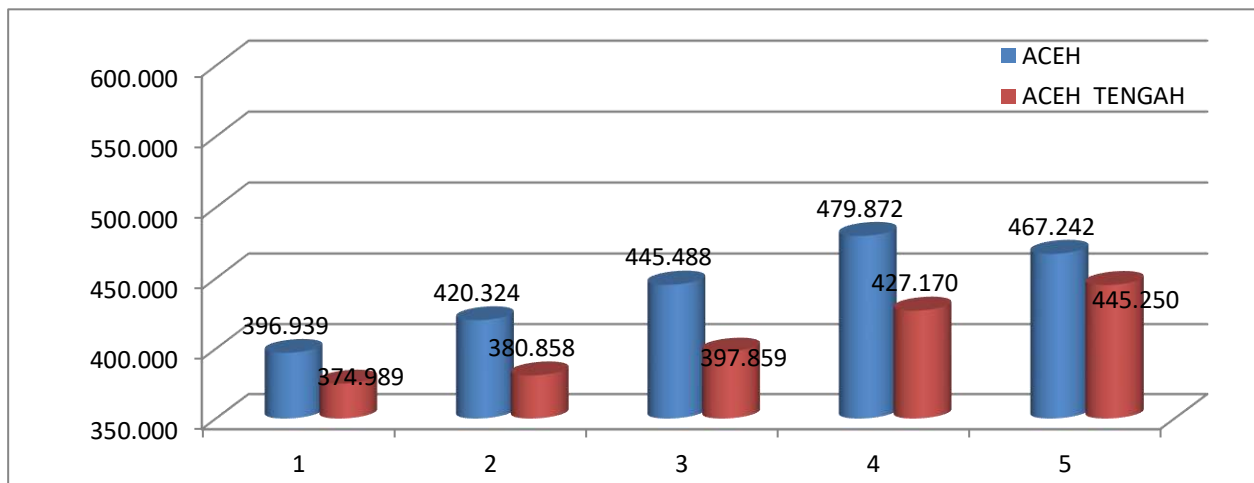

Persentase penduduk miskin Kabupaten Aceh Tengah dari tahun 2014 sampai dengan 2018 secara umum semakin menurun tetapi pada tahun 2017 kemiskinannya meningkat menjadi 16,84 persen sebelumnya pada tahun 2016 sebesar 16,64 persen, namun turun kembali menjadi 15,58 persen di tahun 2018. Tingkat kemiskinan tahun 2014-2018 selalu berada di atas Provinsi Aceh, dan masih menjadi kantong kemiskinan di wilayah Aceh. Selain karena kondisi alam yang tidak begitu mendukung, kegiatan investasi di wilayah ini juga masih relatif rendah dibanding Kabupaten lainnya. Namun dalam jangka panjang kegiatan investasi akan terus ditingkatkan, terlebih dengan masuknya beberapa mega proyek seperti pembangunan PLTA Peusangan I dan II. Gambar berikut menunjukkan Prosentase Kemiskinan Kabupaten Aceh Tengah tahun 2014-2018.

Gambar 2.11
persentasi Penduduk Miskin

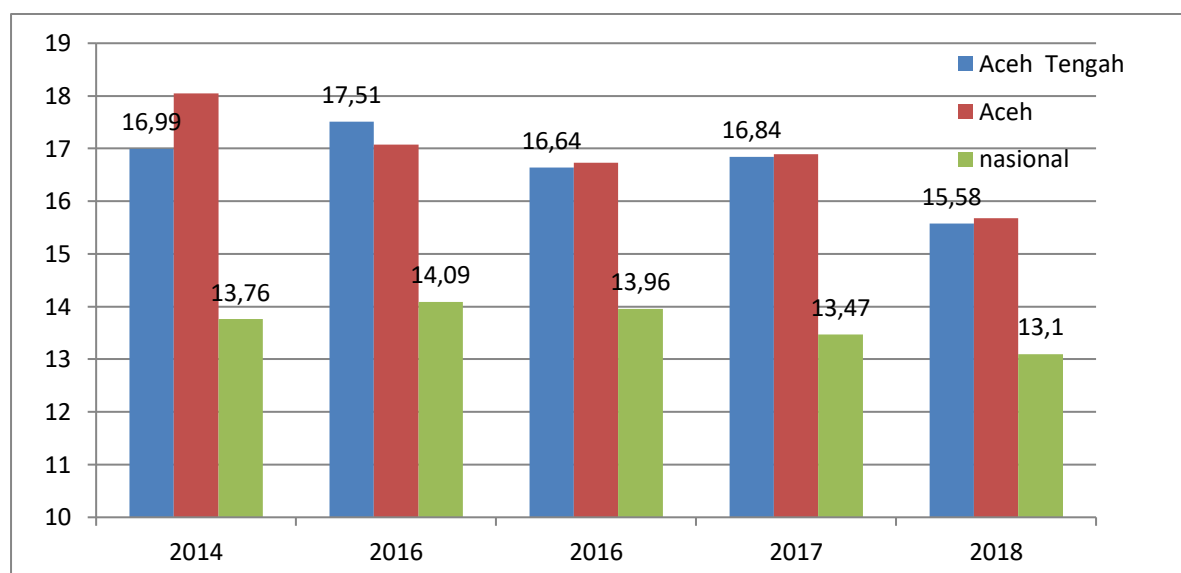

Jika dilihat dari penyebabnya, kemiskinan di Kabupaten Aceh Tengah bervariasi dapat berupa pendapatan rendah karena keterbatasan skill (ketrampilan), pendidikan yang tidak memenuhi kualifikasi pasar kerja, dan minimnya lapangan pekerjaan. Selain itu, evaluasi terhadap program penanggulangan kemiskinan juga dibutuhkan untuk melihat efektivitas program yang ada selama ini telah tepat sasaran. Penanggulangan kemiskinan yang tidak tepat sasaran justru meningkatkan kemiskinan dengan meningkatnya disparitas pendapatan.

2.1.3 Fokus Kesejahteraan Sosial

a. Angka Melek Huruf

Angka melek huruf (tidak buta aksara) yaitu jumlah penduduk usia 15 tahun ke atas yang dapat membaca dan menulis cenderung meningkat dari tahun 2014 sampai dengan 2018, pada tahun 2014 sebesar 98,41 meningkat di tahun 2017 menjadi sebesar 99,37% , selengkapnya dapat dilihat pada tabel berikut ini.

Tabel 2.11
Angka Melek Huruf di Kabupaten Aceh Tengah

No	URAIAN	Tahun					Satuan
		2014	2015	2016	2017	2018	
1.	Angka Melek Huruf	99,37	99,19	99,03	99,31	99,25	%
2.	Penduduk Usia 15 Tahun ke Atas Dapat Baca Tulis	131.833	133.260	137.811	137.771	134.566	Orang
3.	Jumlah Penduduk Usia 15 Tahun Keatas	132.669	134.348	139.161	138.728	135.583	Orang

Sumber data: Dinas Pendidikan Kabupaten Aceh Tengah, 2019

b. Rata-Rata Lama Sekolah

Rata-rata lama sekolah didefinisikan sebagai rata-rata jumlah tahun yang telah dihabiskan oleh penduduk usia 15 tahun ke atas untuk menempuh seluruh jenjang pendidikan formal yang dijalani. Rata-rata lama sekolah menunjukkan trend peningkatan dari tahun 2014 sebesar 9,13 tahun meningkat menjadi 9,65 tahun pada tahun 2018. Sebagaimana pada tabel berikut.

Tabel 2.12
Angka Rata-rata Lama sekolah

No.	URAIAN	Tahun				
		2014	2015	2016	2017	2018
1.	Angka Rata-rata Lama Sekolah	9,13	9,19	9,25	9,31	9,65

Sumber data : Dinas Pendidikan Kabupaten Aceh Tengah, 2019

c. Angka Partisipasi

Angka Partisipasi Sekolah merupakan indikator dasar yang digunakan untuk melihat akses penduduk pada fasilitas pendidikan khususnya bagi penduduk usia sekolah. Angka Partisipasi Sekolah dibedakan menjadi dua yaitu Angka Partisipasi Murni (APM) dan Angka Partisipasi Kasar (APK). APM mengukur proporsi anak usia sekolah yang bersekolah tepat waktu sedangkan APK menunjukkan partisipasi penduduk yang sedang mengenyam pendidikan sesuai dengan jenjang pendidikannya. Nilai APK dan APM Kabupaten Aceh Tengah, selengkapnya tercantum pada tabel berikut.

Tabel 2.13
Angka Partisipasi Sekolah

No.	URAIAN	Tahun					Satuan
		2014	2015	2016	2017	2018	
Angka Partisipasi Murni							
1.	SD/MI	96,39	99,73	98,20	99,71	94,72	%
2.	SLTP/MTs	87,37	80,50	92,64	89,71	53,26	%

No.	URAIAN	Tahun					Satuan
		2014	2015	2016	2017	2018	
3.	SLTA/MA	73,18	84,39	71,31	71,41	73,09	%
Angka Partisipasi Kasar							
1.	SD/MI	104,68	112,76	107,86	102,91	103,75	%
2.	SLTP/MTs	90,74	100,51	103,32	100,30	102,38	%
3.	SLTA/MA	76,94	87,83	89,55	92,84	95,86	%

Sumber data : Dinas Pendidikan Kabupaten Aceh Tengah, 2019

d. Angka Kelulusan

Berikut kondisi yang menggambarkan angka pendidikan yang ditamatkan oleh penduduk Kabupaten Aceh Tengah, dari tahun 2014 sampai dengan tahun 2018 cenderung berfluktuasi, sebagaimana tercantum dalam tabel berikut.

Tabel 2.14
Angka Pendidikan yang Ditamatkan

No.	URAIAN	Tahun					Satuan
		2014	2015	2016	2017	2018	
1.	Jumlah Penduduk Tidak/Belum Tamat SD/MI	-	-	-	25.071	2.130	Orang
2.	Jumlah Penduduk Tamat SD/MI	-	-	-	39.754	17.004	Orang
3.	Jumlah Penduduk Tamat SMP/MTs	-	-	-	32.081	12.320	Orang
4.	Jumlah Penduduk Tamat SLTA/MA	-	-	-	47.042	20.973	Orang
5.	Jumlah Penduduk Tamat Perguruan Tinggi	-	-	-	11.586	5.456	Orang
6.	Jumlah Penduduk	-	-	-	210.208	213.056	Orang

Sumber data : Dinas Kependudukan dan Pencatatan Sipil Kabupaten Aceh Tengah, 2018

e. Angka Harapan Hidup

Angka Harapan Hidup (AHH) merupakan rata-rata lama hidup penduduk suatu daerah yang mencerminkan gambaran umur yang mungkin dicapai oleh seorang bayi yang baru lahir. Angka harapan hidup cenderung meningkat dari tahun 2014 s/d 2018 tercatat pada tahun 2014 sebesar 68,38 dan tahun 2015 sebesar 68,44 dan tahun 2018 mencapai 68,62. Peningkatan angka harapan hidup ini menunjukkan peningkatan derajat hidup masyarakat. Peningkatan angka harapan hidup dipengaruhi juga oleh penurunan angka kematian bayi. Gambar kondisi angka harapan hidup tingkat Provinsi Aceh dan Kabupaten Aceh Tengah.

Gambar 2.12
Grafik Angka Harapan Hidup Kabupaten Aceh Tengah

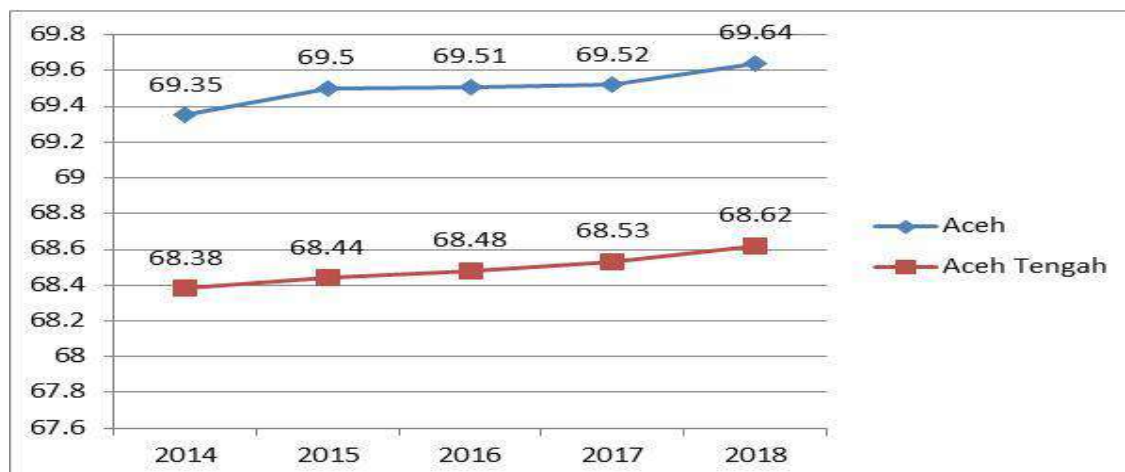

Sumber data : Badan Pusat Statistik (BPS)

f. Indeks Pembangunan Manusia

Indeks Pembangunan Manusia (IPM) merupakan indikator untuk mengetahui tiga dimensi pokok pembangunan manusia yang mencerminkan status kemampuan dasar penduduk yang meliputi: Angka Harapan Hidup (AHH) yang digunakan untuk mengukur peluang hidup. Rata-rata Lama Sekolah dan Angka Melek Huruf yang digunakan untuk mengukur status tingkat pendidikan serta pengeluaran riil perkapita atau untuk mengukur akses terhadap sumber daya guna mencapai standar hidup layak. Dengan demikian, IPM yang tinggi menunjukkan keberhasilan pembangunan kesehatan, pendidikan, dan ekonomi. Namun, sebaliknya IPM yang rendah menunjukkan ketidakberhasilan pembangunan kesehatan, pendidikan, dan ekonomi suatu daerah. Kualitas Sumber Daya Manusia di Kabupaten Aceh Tengah dapat dilihat dari Indeks Pembangunan Manusia (IPM) selama periode tahun 2012-2018 meningkat secara linier yaitu pada tahun 2012 sebesar 70,18 meningkat menjadi 72,64 pada tahun 2018, angka ini jauh lebih besar bila dibandingkan IPM secara Provinsi Aceh yang angkanya hanya 71,19 pada tahun 2018 sebagaimana tercantum dalam gambar berikut.

Gambar 2.13
Perkembangan Indeks Pembangunan Manusia Tahun 2012-2018

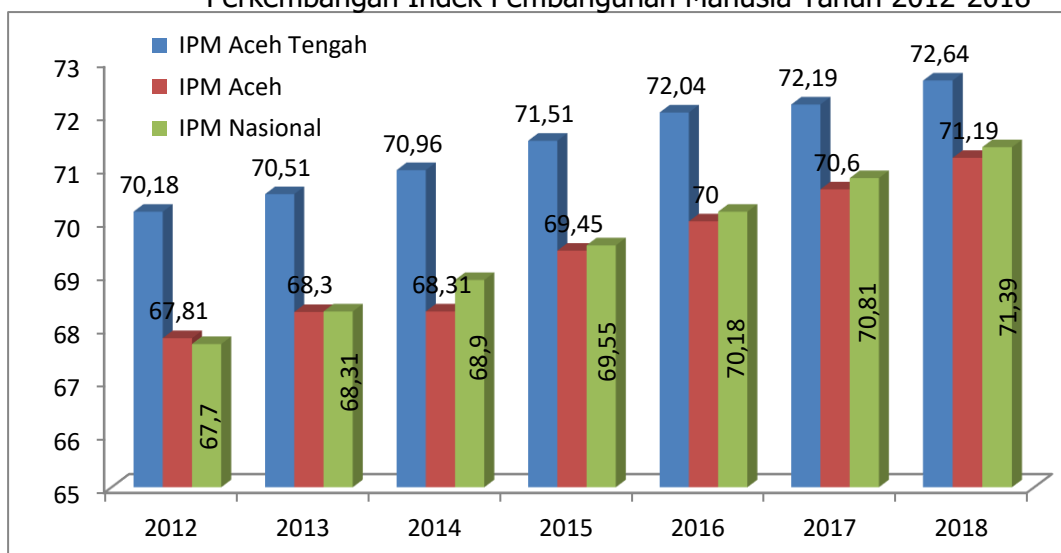

Sumber : BPS, 2019

Gambar di atas menunjukkan perbandingan perkembangan IPM Aceh Tengah, Aceh dan Nasional kurun waktu 2012-2018. Dalam grafik tersebut terlihat IPM Aceh Tengah mempunyai pola yang searah dengan IPM Aceh maupun IPM Nasional. Bahkan angka IPM Aceh Tengah mampu berada di atas level IPM Nasional. Secara umum perkembangan IPM Aceh Tengah dari tahun 2012 sampai dengan tahun 2018 senantiasa mengalami pembentukan pola yang semakin meningkat atau semakin baik, dengan nilai yang cukup tinggi 72,64 pada tahun 2018 dibandingkan angka IPM pada tahun 2012 hanya sebesar 70,18. Angka IPM Aceh Tengah telah mencapai angka tertinggi pada tahun 2018 sebesar 72,64 ini menunjukkan keberhasilan pembangunan manusia secara umum, bukan hanya pembangunan perekonomian semata.

2.1.4 Fokus Seni Budaya dan Olahraga

Pengembangan Fokus Seni Budaya dan Olahraga kabupaten Aceh Tengah perlu ditata ulang dengan menggali, mengekspos dan mewariskan kekayaan seni budaya lokal kepada generasi penerus. Perkembangan seni budaya di Kabupaten Aceh Tengah belum optimal ditandai dengan indikator jumlah group kesenian yang tidak mengalami peningkatan. Sebagaimana pada tabel berikut.

Tabel 2.15
Jumlah Grup Kesenian Kabupaten Aceh Tengah

No	Kecamatan	Jumlah Group Kesenian Tahun 2012	Jumlah Gedung Kesenian Th. 2012	Jumlah Group Kesenian Tahun 2018	Jumlah Gedung Kesenian Th. 2018
1	Bebesen	17	1	17	1
2	Lut Tawar	6	-	6	-
3	Kebayakan	13	-	13	-
4	Silih Nara	14	-	14	-
5	Pegasing	7	-	7	-
6	Bintang	5	-	5	-
7	Jagong	4	-	4	-
8	Celala	3	-	3	-
9	Ketol	3	-	3	-
10	Rusip	4	-	4	-
11	Bies	7	-	7	-
12	Atu Lintang	3	-	3	-
13	Linge	4	-	4	-
14	Kute Panang	6	-	6	-
Jumlah		96	1	96	1

Sumber : Dinas Pendidikan Kabupaten Aceh Tengah, 2018

Aset seni dan budaya yang ada di Kabupaten Aceh Tengah kental dengan nuansa Gayo, Aceh, Jawa, Padang dan Batak, terutama yang menyangkut upacara adat. Beberapa upacara adat di Kabupaten Aceh Tengah sudah dikemas dengan cukup baik sehingga cukup mempunyai daya tarik wisata maupun bagi kelestarian budaya itu sendiri. Beberapa jenis Kesenian telah memperoleh sertifikat warisan budaya tak benda seperti Tarian Sining. Namun demikian, beberapa diantaranya dikhawatirkan akan punah jika tidak segera mendapatkan

perhatian. Kinerja kesenian diukur berdasarkan Peraturan Menteri Kebudayaan dan Pariwisata Nomor PM.106/HK.501/MKP/2010 tentang Standar Pelayanan Minimal (SPM) Bidang Kesenian dimana pada tahun 2018 telah dicapai seperti dalam tabel berikut ini.

Tabel 2.16
Profil SPM Bidang Kesenian Kabupaten Aceh Tengah Tahun 2014-2018

No	Jenis Pelayanan Dasar		Tahun (Nilai)				
			2014	2015	2016	2017	2018
1.	Perlindungan, Pengembangan, dan Pemanfaatan Bidang Kesenian	1. Cakupan Kajian Seni (50%)	50%	-	50%	50%	50%
		2. Cakupan Fasilitas Seni (30%)	50%	50%	50%	50%	50%
		3. Cakupan Gelar Seni (75%)	50%	50%	50%	50%	50%
		4. Misi Kesenian (100%)	-	-	-	-	-
2.	Sarana dan Prasarana	5. Cakupan Sumberdaya Manusia Kesenian (25%)	20%	20%	20%	20%	20%
		6. Cakupan Tempat (100%)	20%	20%	20%	20%	20%
		7. Cakupan Organisasi	-	-	0,5%	0,5%	0,5%

Sumber data: Dinas Pendidikan Kabupaten Aceh Tengah, 2019

Capaian kinerja SPM bidang kesenian Kabupaten Aceh Tengah telah melampaui nilai persentase anggaran yang telah ditetapkan. Namun masih ada beberapa kegiatan yang belum terlaksana karena keterbatasan sumberdaya manusia bidang kesenian. Salah satu bentuk budaya yang lain adalah benda peninggalan sejarah. Di wilayah Kabupaten Aceh Tengah banyak ditemukan benda peninggalan sejarah yang bernilai historis tinggi, yang sebagian sudah berhasil dikumpulkan dan diidentifikasi, benda peninggalan sejarah tersebut saat ini sebagian disimpan Meuseum Budaya yang kondisinya belum layak dan sebagian lagi dimiliki oleh masyarakat baik yang berupa gedung maupun benda bersejarah.

2.1.5 Aspek Pelayanan Umum

Aspek pelayanan umum menjelaskan kondisi pelayanan urusan wajib dan urusan pilihan yang menjadi jangkauan pelayanan dari OPD Kabupaten Aceh Tengah, tolok ukur dalam penyelenggaraan pelayanan publik belum ditetapkan dalam suatu regulasi, hanya mengacu pada Peraturan Pemerintah Nomor 96 Tahun 2012 tentang Petunjuk Pelaksanaan Undang-Undang Nomor 25 Tahun 2009 tentang Pelayanan Publik. Dengan ketentuan ini seluruh unit pelayanan publik diwajibkan menyusun Standar Pelayanan sebagai tolok ukur yang dipergunakan untuk pedoman penyelenggaraan pelayanan publik dan acuan penilaian kualitas pelayanan sebagai komitmen/kewajiban dan janji penyelenggara kepada masyarakat dalam rangka pelayanan yang berkualitas, cepat, mudah, terjangkau dan terukur.

2.1.6 Fokus Layanan Urusan Wajib yang Berkaitan dengan Pelayanan Dasar

2.1.6.1 Pendidikan

Pendidikan merupakan salah satu pilar terpenting dalam meningkatkan kualitas manusia. Pembangunan bidang pendidikan harus mampu menjamin pemerataan dan perluasan akses pendidikan, peningkatan mutu, relevansi dan daya saing output pendidikan

serta penguatan tata kelola, akuntabilitas dan citra pendidikan. Pemerintah Kabupaten Aceh Tengah telah berusaha secara maksimal untuk meningkatkan pendidikan dengan mengelola potensi yang ada pada urusan pendidikan mulai dari Pendidikan Anak Usia Dini (PAUD), pendidikan dasar, pendidikan menengah, pendidikan kejuruan, pendidikan non formal dan informal.

Capaian kinerja urusan pendidikan tahun 2018 sesuai dengan indikator kinerja daerah yang ditetapkan dalam RPJMK tahun 2017-2022 terdiri dari rata-rata lama sekolah, angka melek huruf, persentase akses dan mutu pendidikan, angka partisipasi sekolah, angka kelulusan dan persentase sekolah terakreditasi A. Tabel berikut ini memberikan gambaran capaian kinerja pendidikan sesuai dengan indikator kinerja daerah. Sebagaimana pada tabel berikut.

Tabel 2.17
Capaian Indikator Kinerja Pendidikan Kabupaten Aceh Tengah Tahun 2014-2018

No	Indikator Kinerja	Capaian Kinerja				
		2014	2015	2016	2017	2018
1.	Rata - rata Lama Sekolah	8	9	10	12	12
2.	Angka Melek Huruf (%)	99,37	99,19	99,53	99,31	99,25
3.	Persentase Akses dan Mutu Pendidikan (%)	70,41	70,20	70,55	71,15	71,32
4.	Angka Partisipasi Sekolah (%)					
	a. Usia Sekolah 7 - 12 Tahun	100,00	100,00	100,00	99,71	64,61
	b. Usia Sekolah 13 - 15 Tahun	99,30	99,40	98,63	97,68	61,57
	a. Usia Sekolah 16 - 18 Tahun	85,27	91,64	81,87	84,06	53,80
5.	Angka Kelulusan (%)	Na	Na	Na	Na	97,81
6.	Persentase Sekolah Terakreditasi A (%)	Na	Na	Na	Na	2,43

Sumber data: Dinas Pendidikan Kabupaten Aceh Tengah, 2019

Keterangan : * angka sementara dinas pendidikan

Rata-rata lama sekolah didefinisikan sebagai rata-rata jumlah tahun yang telah dihabiskan oleh penduduk usia 15 tahun ke atas untuk menempuh seluruh jenjang pendidikan formal yang dijalani. Rata-rata lama sekolah menunjukkan trend peningkatan dari tahun 2014 sebesar 8 tahun meningkat menjadi 12 pada tahun 2018. Capaian akses dan mutu pendidikan mencerminkan kondisi peningkatan mutu pelayanan PAUD, peningkatan mutu tenaga kependidikan dan peningkatan peran serta pelajar. Capaian-capaian kinerja urusan pendidikan ini menunjukkan peningkatan dukungan penyelenggaraan pendidikan berupa Program Wajar Dikdas 9 Tahun, Rintisan Wajar 12 Tahun disertai kenaikan dukungan pendanaan operasional dari BOS Pusat, dana Otsus, Penyediaan Biaya Pendidikan SD, SMP, SMA/SMK, penyediaan sarana dan prasarana dari dana DAK SD, SMK, SMP, SMK, block grand, dan sumber lain yang sah. Bila dilihat nilai skor mutunya, capaian mutu SNP jenjang pendidikan Sekolah Dasar dan Sekolah Menengah Pertama, dikategorikan menuju SNP 4.

Secara umum dapat disimpulkan capaian mutu pendidikan di Kabupaten Aceh Tengah belum dapat mencapai SNP. Skor mutu yang paling tinggi dimiliki oleh jenjang pendidikan SMP yaitu sebesar 5,074, sementara skor mutu yang paling rendah dimiliki oleh jenjang pendidikan SD yaitu sebesar 4,810. Adapun perbandingan capaian mutu SNP Kabupaten Aceh Tengah untuk masing-masing standar digambarkan pada gambar berikut.

Gambar 2.14
Perbandingan Capaian Mutu Setiap Standar Kabupaten Aceh Tengah Tahun 2018

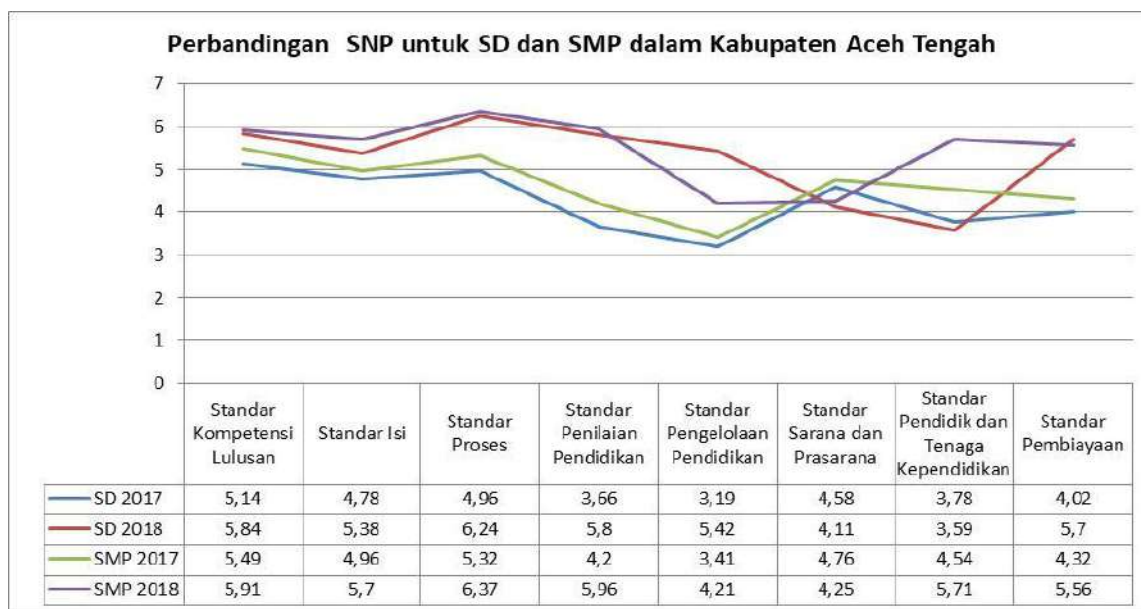

Memperhatikan capaian SPM Pendidikan tersebut berbagai upaya yang dilakukan diantaranya dengan peningkatan penyediaan sarana-prasarana pendidikan, peningkatan kualitas tenaga kependidikan maupun penyediaan biaya penyelenggaraan pendidikan baik tingkat SD maupun SMP. Adapun rangkum rekomendasi fasilitasi untuk setiap jenjang pendidikan berdasarkan hasil pemetaan mutu SNP Kabupaten Aceh Tengah Tahun 2018 adalah sebagaimana tercantum dalam tabel berikut.

Tabel 2.18
Rangkuman Rekomendasi Fasilitasi Peningkatan Mutu Pendidikan
Kabupaten Aceh Tengah Tahun 2018

Standar	Rekomendasi fasilitasi	
	SD	SMP
Standar Kompetensi Lulusan	<ul style="list-style-type: none"> Perlu pembinaan dan pendampingan untuk meningkatkan profesionalisme guru secara berkelanjutan dalam menyusun perencanaan pembelajaran (RPP), membuat perangkat pembelajaran, menyiapkan sumber belajar, alat peraga dan media, dan melaksanakan real teaching atau mengimplementasikan RPP, dibawah koordinasi kepala 	<ul style="list-style-type: none"> Perlu pembinaan dan pendampingan untuk meningkatkan profesionalisme guru secara berkelanjutan dalam menyusun perencanaan pembelajaran (RPP), membuat perangkat pembelajaran, menyiapkan sumber belajar, alat peraga dan media, dan melaksanakan real teaching atau mengimplementasikan RPP,

Standar	Rekomendasi fasilitas	
	SD	SMP
	sekolah dan bimbingan pengawas sekolah	dibawah koordinasi kepala sekolah dan bimbingan pengawas sekolah
Standar ISI	<ul style="list-style-type: none"> • Pembinaan dan pendampingan guru bisa dilakukan melalui penyediaan Program Pelatihan dan Pendampingan dengan rincian kegiatan: (a) pelatihan penyusunan RPP beserta materi ajar, alat peraga dan media pembelajaran; (b) pendampingan pelaksanaan pembelajaran sesuai dengan RPP yang disusun pada pelatihan. 	<ul style="list-style-type: none"> • Pembinaan dan pendampingan guru bisa dilakukan melalui penyediaan Program Pelatihan dan Pendampingan dengan rincian kegiatan: (a) pelatihan penyusunan RPP beserta materi ajar, alat peraga dan media pembelajaran; (b) pendampingan pelaksanaan pembelajaran sesuai dengan RPP yang disusun pada pelatihan.
Standar Proses	<ul style="list-style-type: none"> • Peningkatan akses internet sekolah • Peningkatan kemampuan tenaga pendidik dan kependidikan dalam penguasaan perangkat komputer dan internet, • Peningkatan melek teknologi dan ketrampilan guru dalam menggunakan internet dan media TIK dalam proses pembelajaran • Pemanfaatan media TIK untk belajar melalui pendidikan jarak jauh, tatap muka dan pelatihan. • Pemanfaatan media TIK untuk meningkatkan fungsi perpustakaan, dengan meningkatkan pemanfaatan sumber belajar yang tersedia di internet 	<ul style="list-style-type: none"> • Peningkatan akses internet sekolah • Peningkatan kemampuan tenaga pendidik dan kependidikan dalam penguasaan perangkat komputer dan internet, • Peningkatan melek teknologi dan ketrampilan guru dalam menggunakan internet dan media TIK dalam proses pembelajaran • Pemanfaatan media TIK untk belajar melalui pendidikan jarak jauh, tatap muka dan pelatihan. • Pemanfaatan media TIK untuk meningkatkan fungsi perpustakaan, dengan meningkatkan pemanfaatan sumber belajar yang tersedia di internet
Standar Penilaian	<ul style="list-style-type: none"> • Penyusunan Kriteria Kelulusan Sekolah dan KKM 	<ul style="list-style-type: none"> • Penyusunan Kriteria Kelulusan Sekolah dan KKM
Standar Pendidik dan Tenaga Kependidikan	<ul style="list-style-type: none"> • Beasiswa melanjutkan pendidikan untuk para tenaga pendidikan • Memperbaiki sistem rekrutmen guru sehingga benar-benar berorientasi kepada prestasi akademik, bakat keguruan, dan integritas, serta berbasis kebutuhan. • Memperbaiki sistem rekrutmen guru sehingga benar-benar berorientasi kepada prestasi akademik, bakat keguruan, dan integritas, serta berbasis kebutuhan Pemetaan dan 	<ul style="list-style-type: none"> • Beasiswa melanjutkan pendidikan untuk para tenaga pendidikan • Memperbaiki sistem rekrutmen guru sehingga benar-benar berorientasi kepada prestasi akademik, bakat keguruan, dan integritas, serta berbasis kebutuhan. • Memperbaiki sistem rekrutmen guru sehingga benar-benar berorientasi kepada prestasi akademik, bakat keguruan, dan integritas, serta berbasis kebutuhan Pemetaan dan

Standar	Rekomendasi fasilitas	
	SD	SMP
	<p>pembenahan berkelanjutan distribusi guru, sampai mencapai pemerataan guru setiap mata pelajaran di suatu sekolah.</p> <ul style="list-style-type: none"> • Mekanisme pembenahan yang diusulkan: (a) analisis keterlaksanaan pembelajaran setiap mapel di setiap sekolah; (b) pembuatan roadmap redistribusi guru didukung dengan peraturan daerah; dan an (c) mendorong kesediaan ditempatkan di sekolah yang sangat butuh atau butuh melalui pemberian reward percepatan kenaikan pangkat, pengembangan profesionalisme dan promosi pembinaan karir • Memperbaiki sistem rekrutmen kepala sekolah sehingga benar-benar berorientasi kepada prestasi akademik, bakat kepemimpinan, dan integritas. • Mekanisme untuk perbaikan sistem ini dirinci: (a) pemetaan kebutuhan tipe kepemimpinan untuk memajukan sekolah tertentu; (b) penentuan syarat akademik dan karir untuk merekrut calon kepala sekolah yang unggul; dan (c) wawancara yang melibatkan ahli psikologi dan pakar pendidikan; • Merekrut tenaga pelaksana urusan administrasi sesuai ketentuan dan kompetensi yang dipersyaratkan • Melatih Tenaga Pelaksana Administrasi yang telah tersedia terutama dalam hal penguasaan TIK • Merekrut Tenaga Kepala Laboran • Melatih tenaga kepala laboran sesuai kualifikasi 	<p>pembenahan berkelanjutan distribusi guru, sampai mencapai pemerataan guru setiap mata pelajaran di suatu sekolah.</p> <ul style="list-style-type: none"> • Mekanisme pembenahan yang diusulkan: (a) analisis keterlaksanaan pembelajaran setiap mapel di setiap sekolah; (b) pembuatan roadmap redistribusi guru didukung dengan peraturan daerah; dan(b) pembuatan roadmap redistribusi guru didukung dengan peraturan daerah; dan (c) mendorong kesediaan ditempatkan di sekolah yang sangat butuh atau butuh melalui pemberian reward percepatan kenaikan pangkat, pengembangan profesionalisme dan promosi pembinaan karir • Memperbaiki sistem rekrutmen kepala sekolah sehingga benar-benar berorientasi kepada prestasi akademik, bakat kepemimpinan, dan integritas. • Mekanisme untuk perbaikan sistem ini dirinci: (a) pemetaan kebutuhan tipe kepemimpinan untuk memajukan sekolah tertentu; (b) penentuan syarat akademik dan karir untuk merekrut calon kepala sekolah yang unggul; dan (c) wawancara yang melibatkan ahli psikologi dan pakar pendidikan; • Merekrut tenaga pelaksana urusan administrasi sesuai ketentuan dan kompetensi yang dipersyaratkan • Melatih Tenaga Pelaksana Administrasi yang telah tersedia terutama dalam hal penguasaan TIK • Merekrut Tenaga Kepala Laboran

Standar	Rekomendasi fasilitasi	
	SD	SMP
	<ul style="list-style-type: none"> • Merekrut tenaga teknis laboran • Melatih tenaga teknis laboran berpendidikan sesuai ketentuan • Pengadaan mobiler dan buku bacaan • Merekrut kepala tenaga pustakawan • Melatih tenaga pustakawan • Merekrut tenaga pustakawan tetap 	<ul style="list-style-type: none"> • Melatih tenaga kepala laboran sesuai kualifikasi • Merekrut tenaga teknis laboran • Melatih tenaga teknis laboran berpendidikan sesuai ketentuan • Pengadaan mobiler dan buku bacaan • Merekrut kepala tenaga pustakawan • Melatih tenaga pustakawan • Merekrut tenaga pustakawan tetap
Standar Sarana dan Prasarana Pendidikan	<ul style="list-style-type: none"> • Pemetaan dan pembenahan berkelanjutan terhadap ketersediaan dan kecukupan sarana dan prasarana sekolah setiap tahun dengan memperhatikan tingkat kemutakhiran sarana prasarana sesuai dengan SNP. Pembenahan ini dapat dilakukan melalui mekanisme: (a) pemetaan kebutuhan sarana dan prasarana setiap sekolah yang terus-menerus di-update langsung oleh dinas pendidikan dan setiap sekolah, dan (b) pendampingan perawatan sarana dan prasarana setiap sekolah dengan menyiapkan SOP dan alokasi dana perawatan dan pemutakhiran sarana dan prasarana • Melakukan pembinaan manajemen sarana prasarana sekolah. • Menyusun SOP pengadaan, pemanfaatan dan perawatan sarana prasarana sekolah • Rekomendasi Fasilitasi • Melakukan pembinaan manajemen sarana prasarana sekolah. • Menyusun SOP pengadaan, pemanfaatan dan perawatan sarana prasarana sekolah 	<ul style="list-style-type: none"> • Pemetaan dan pembenahan berkelanjutan terhadap ketersediaan dan kecukupan sarana dan prasarana sekolah setiap tahun dengan memperhatikan tingkat kemutakhiran sarana prasarana sesuai dengan SNP. Pembenahan ini dapat dilakukan melalui mekanisme: (a) pemetaan kebutuhan sarana dan prasarana setiap sekolah yang terus-menerus di-update langsung oleh dinas pendidikan dan setiap sekolah, dan (b) pendampingan perawatan sarana dan prasarana setiap sekolah dengan menyiapkan SOP dan alokasi dana perawatan dan pemutakhiran sarana dan prasarana; • Melakukan pembinaan manajemen sarana prasarana sekolah. • Menyusun SOP pengadaan, pemanfaatan dan perawatan sarana prasarana sekolah • Rekomendasi Fasilitasi • Melakukan pembinaan manajemen sarana prasarana sekolah. • Menyusun SOP pengadaan, pemanfaatan dan perawatan sarana prasarana sekolah
Standar Pengelolaan Pendidikan	<ul style="list-style-type: none"> • Peran pimpinan sekolah (manajemen) untuk memantapkan perencanaan pembelajaran yang dibuat oleh setiap guru pada semua sekolah, dengan mekanisme: (1) guru menyusun RPP sesuai dengan 	<ul style="list-style-type: none"> • Peran pimpinan sekolah (manajemen) untuk memantapkan perencanaan pembelajaran yang dibuat oleh setiap guru pada semua sekolah, dengan mekanisme: (1) guru menyusun RPP sesuai dengan

Standar	Rekomendasi fasilitasi	
	SD	SMP
	arahan pimpinan sekolah, (2) RPP dikoreksi dan diberikan feedback sebagai dasar untuk direvisi, (3) RPP disahkan apabila sudah direvisi sesuai dengan koreksi dan feedback yang diberikan, tidak berjalan dengan baik	arahan pimpinan sekolah, (2) RPP dikoreksi dan diberikan feedback sebagai dasar untuk direvisi, (3) RPP disahkan apabila sudah direvisi sesuai dengan koreksi dan feedback yang diberikan, tidak berjalan dengan baik
	<ul style="list-style-type: none"> Meningkatkan Peran pimpinan sekolah (manajemen) untuk menjamin kualitas pelaksanaan penilaian yang akan memberikan hasil yang akurat dan objektif pada semua peserta didik, dengan mekanisme: (1) menilai kesesuaian teknik penilaian untuk setiap ranah tujuan dan materi pembelajaran, (2) menentukan prosedur pengembangan instrumen penilaian yang benar dan lengkap, dan (3) prosedur penentuan skor dan nilai peserta didik, tidak berjalan dengan baik. 	<ul style="list-style-type: none"> Meningkatkan Peran pimpinan sekolah (manajemen) untuk menjamin kualitas pelaksanaan penilaian yang akan memberikan hasil yang akurat dan objektif pada semua peserta didik, dengan mekanisme: (1) menilai kesesuaian teknik penilaian untuk setiap ranah tujuan dan materi pembelajaran, (2) menentukan prosedur pengembangan instrumen penilaian yang benar dan lengkap, dan (3) prosedur penentuan skor dan nilai peserta didik, tidak berjalan dengan baik.
Standar Pembiayaan	<ul style="list-style-type: none"> Meningkatkan Peran pimpinan sekolah melalui wakil kepala sekolah bidang sarana dan prasarana, dengan mekanisme: (1) meminta laporan berkala tentang kebutuhan peningatan sarana dan prasarana dari setiap guru bidang studi, kepala laboratorium, dan wakil kepala sekolah yang lain, (2) menyusun rekapitulasi berdasarkan analisis kebutuhan didasarkan pada laporan pada nomor 1, dan (3) membuat skala prioritas untuk pengajuan pengadaannya dan sumber dananya. 	<ul style="list-style-type: none"> Meningkatkan Peran pimpinan sekolah melalui wakil kepala sekolah bidang sarana dan prasarana, dengan mekanisme: (1) meminta laporan berkala tentang kebutuhan peningatan sarana dan prasarana dari setiap guru bidang studi, kepala laboratorium, dan wakil kepala sekolah yang lain, (2) menyusun rekapitulasi berdasarkan analisis kebutuhan didasarkan pada laporan pada nomor 1, dan (3) membuat skala prioritas untuk pengajuan pengadaannya dan sumber dananya.

2.1.6.2 Kesehatan

Dasar hukum penetapan Standar Pelayanan Minimal (SPM) bidang kesehatan yaitu Keputusan Menteri Kesehatan Nomor 02 Tahun 2018, tentang Standar Pelayanan Minimal Bidang Kesehatan, dengan capaian sebagaimana tercantum tabel berikut.

Tabel 2.19
Target dan Capaian Indikator Standar Pelayanan Minimal (SPM)
Bidang Kesehatan 2014-2018

No	Indikator –SPM	CAPAIAN				
		2014	2015	2016	2017	2018
1	Pelayanan Kesehatan Ibu Hamil	86,70	80,33	79,50	80,00	78,80
2	Pelayanan Kesehatan Ibu Bersalin	86,80	80,58	81,90	78,90	80,70
3	Pelayanan Kesehatan Bayi Baru Lahir	55,53	84,96	85,40	88,53	81,80
4	Pelayanan Kesehatan Balita	75,50	78,94	92,63	89,38	81,79
5	Pelayanan Kesehatan Pada Usia Pendidikan Dasar	100	89,12	90,57	74,90	91,73
6	Pelayanan Kesehatan Pada Usia Produksi	92,79	84,53	92,80	70,47	68,40
7	Pelayanan Kesehatan Pada Usia Lanjut	100	100	100	96,71	95,63
8	Pelayanan Kesehatan Penderita Hepatitis	0	0	0	18,67	18,92
9	Pelayanan Kesehatan Penderita Diabetes Melitus	na	na	na	9,29	16,34
10	Pelayanan Kesehatan Orang Dengan Gangguan Jiwa Berat	55	50,20	42,30	44	50
11	Pelayanan Kesehatan Orang Dengan TB	29,84	68,85	79,84	66,58	83,45
12	Pelayanan Kesehatan Orang Dengan Risiko Terinfeksi HIV	100	100	100	100	100

Sumber data : Dinas Kesehatan Kabupaten Aceh Tengah, 2019

Dari dua belas indikator pelayanan dasar kesehatan masyarakat yang masih dibawah target capaian adalah Pelayanan kesehatan penderita diabetes, hanya mencapai 16,34 % karena penyakit ini merupakan penyakit degeneratif yang berkaitan dengan perubahan perilaku sehingga intervensi yang harus dilakukan bersifat holistik dan terpadu. Untuk pelayanan kesehatan hepatitis penyebab rendahnya capaian target adalah karena buruknya sanitasi dan belum beroperasionalnya IPLT. Adapun Capaian kinerja urusan kesehatan tahun 2013-2017 disajikan dalam tabel berikut ini:

Tabel 2.20
Capaian Indikator Kinerja Daerah Urusan Kesehatan Tahun 2014-2018

No	Indikator - SPM (sesuai SPM dinkes)	Satuan	Capaian				
			2014	2015	2016	2017	2018
1.	Angka Harapan Hidup	Tahun	68,38	68,44	68,48	68,53	69,64
2.	Angka Kematian Bayi (AKB) (Jiwa/kelahiran)	/1000 KH	11	12	10	14	17
3.	Angka Kematian Balita (Jiwa per Kelahiran)	/1000 KH	17	13	11	14	18

No	Indikator - SPM (sesuai SPM dinkes)	Satuan	Capaian				
			2014	2015	2016	2017	2018
4.	Angka Kematian Neonatal per Kelahiran Hidup	/1000 KH	0	10	8	11	13
5.	Jumlah Kematian Ibu Melahirkan	Orang	6	7	6	3	3
6.	Rasio Dokter per Satuan Penduduk	1 : Jlh Penduduk	2439	2222	2500	2041	2127
7.	Rasio Tenaga Medis per Satuan Penduduk	1 : Jlh Penduduk	211	193	204	187	197
8.	Pelayanan Kesehatan Usila	%	18,39	100	100	96,71	65,81
9.	Persentase Rumah Sakit Terakreditasi	%	-	-	50	50	100
10.	Persentase Puskesmas Terakreditasi	%	-	-	-	47,05	64,7

Sumber data : Dinas Kesehatan Kabupaten Aceh Tengah, 2018.

Permasalahan pada urusan kesehatan meliputi; belum tercapainya eliminasi malaria di Kabupaten Aceh Tengah karena masih terdapat 6 desa indigenus malaria, sedangkan Nasional telah mencanangkan program Eliminasi malaria tercapai pada tahun 2021. Indikator daerah tereliminasi yaitu daerah yang tidak ditemukan lagi desa dengan kasus malaria yang lebih dari 1 ‰ penduduk dan tidak ditemukan kasus penularan setempat (indigenous) selama 3 tahun berturut-turut serta dijamin dengan kemampuan surveilans yang baik.

Permasalahan kedua adalah masih terdapat kematian ibu dan bayi meskipun pada tahun 2018 telah berhasil di tekan. Jumlah kematian ibu pada tahun 2015 sebanyak 7 kasus berhasil ditekan menjadi 3 kasus pada tahun 2018. Berdasarkan data AKI dan AKB yang fluktuatif, maka kematian ibu dan bayi harus terus di upayakan untuk penurunannya. Kasus pasung di Kabupaten Aceh Tengah masih mejadi masalah, Indonesia telah dicanangkan bebas pasung sejak 2014, namun pembebasan pasung di Kabupaten Aceh Tengah masih menjadi masalah paska pasien ODGJ dibebaskan, karena rata-rata pasien ODGJ mengalami pemasangan kembali akibat kurangnya peran serta masyarakat dalam penanganan. Selama tahun 2018 pasien rawat nginap di BLUD RSUD Datu Beru sebanyak 18.142 Jiwa, sedangkan untuk pasien rawat jalan sebanyak 60.487 Jiwa. Untuk cara pembayaran melalui JKN sebanyak 59.762 Jiwa dan melalui pembayaran umum sebanyak 725 Jiwa.

2.1.6.3 Pekerjaan Umum dan Penataan Ruang

1. Pekerjaan Umum

a. Jalan dan Jembatan

Kewenangan penyelenggaraan jalan oleh pemerintah diamanatkan melalui UU Nomor 38 Tahun 2004 tentang Jalan. Kewenangan pemerintah Kabupaten dalam penyelenggaraan jalan berdasarkan Undang-Undang tersebut yaitu penyelenggaraan jalan Kabupaten. Dalam rangka menindaklanjuti kewenangan penyelenggaraan jalan Kabupaten tersebut, pemerintah Kabupaten Aceh Tengah telah menerbitkan Surat Keputusan Bupati Nomor : 331/A/2015 Tentang Ruas Jalan yang Menjadi Kewenangan Kabupaten. Ruas jalan yang menjadi kewenangan Kabupaten adalah ruas jalan yang berfungsi sebagai Jalan Lokal Primer, dimana Jalan Lokal Primer tersebut terbagi dalam 2 (dua) bagian yaitu Jalan Lokal Primer I dan Jalan Lokal Primer II. Jalan Lokal Primer I merupakan jalan yang menghubungkan ibukota

Kabupaten dengan ibukota Kecamatan, ibukota Kabupaten dengan pusat desa, antar ibukota Kecamatan, dan ibukota Kecamatan dengan desa, sedangkan Jalan Lokal Primer II merupakan jalan yang menghubungkan antar desa.

Berdasarkan SK Nomor : 331/A/2015 Tentang Ruas Jalan yang menjadi Kewenangan Kabupaten, panjang total jalan Lokal Primer I di Kabupaten Aceh Tengah adalah 647,80 Km, sedangkan panjang total Jalan Lokal Primer II adalah 1354.98 km. Realisasi pembangunan jalan oleh Pemerintah Kabupaten Aceh Tengah pada tahun 2015 – 2018 adalah sebagai berikut:

Tabel 2.21
Kondisi Jalan Kabupaten Aceh Tengah

No.	Status Jalan		Kondisi				Total	
			Baik	Rusak Sedang	Rusak Ringan	Rusak Berat		
1	Tahun 2015	LK I	Km	613.15	87.74	83.09	17.31	801.30
			%	76.52	10.95	10.37	2.16	100.00
		LK II	Km	895.50	357.60	68.42	33.46	1,354.98
			%	66.09	26.39	5.05	2.47	100.00
		Total LK I dan LK II	Km	1,391.17	428.51	135.65	47.45	2,002.78
			%	71.31	18.67	7.71	2.32	100.00
2	Tahun 2016	LK I	Km	641.04	78.37	73.88	8.01	801.30
			%	80.00	9.78	9.22	1.00	100.00
		LK II	Km	901.25	360.60	62.67	30.46	1,354.98
			%	66.51	26.16	5.07	2.25	99.99
		Total LK I dan LK II	Km	1,419.48	423.99	122.38	36.93	2,002.78
			%	73.26	17.97	7.15	1.63	100.00
3	Tahun 2017	LK I	Km	570.12	54.01	137.74	39.42	801.30
			%	71.15	6.74	17.19	4.92	100.00
		LK II	Km	1,058.90	235.30	40.90	19.88	1,354.98
			%	78.15	17.37	3.02	1.47	100.00
		Total LK I dan LK II	Km	1,519.84	278.93	152.24	51.77	2,002.78
			%	74.65	12.05	10.10	3.19	100.00
4	Tahun 2018	LK I	Km	376.21	43.11	122.44	259.54	801.30
			%	46.95	5.38	15.28	32.39	100,00
		LK II	Km	1,017.86	253.11	61.65	22.36	1,354.98
			%	75.12	18.68	4.55	1.65	100.00
		Total LK I dan LK II	Km	1,394.07	296.22	184.09	281.90	2,156.28
			%	64.65	13.74	8.54	13.07	100.00

Sumber data : Dinas PUPR Kabupaten Aceh Tengah, 2018 (diolah)

Rendahnya persentase peningkatan kualitas jalan dalam kondisi baik di Kabupaten Aceh Tengah disebabkan beberapa faktor, antara lain :

1. Kondisi tanah tidak stabil sehingga mempengaruhi kualitas jalan yang ada karena kondisi geografis wilayah Aceh Tengah sebagian merupakan kawasan perbukitan .
2. Banyaknya angkutan yang tonasenya melebihi kualitas / kelas jalan yang dilalui. Angkutan yang melebihi tonase ini antara lain angkutan material tambang dan angkutan kayu.
3. Kualitas pekerjaan fisik jalan yang cenderung kurang baik sehingga mengakibatkan kualitas jalan kurang baik dan umur layak jalan menjadi kecil/rendah.
4. Kecilnya anggaran untuk kegiatan peningkatan dan pemeliharaan jalan baik untuk jalan baik lokal primer I maupun jalan lokal primer II dibandingkan dengan laju penurunan kualitas jalan.
5. Belum semua ruas jalan desa terdaftar dalam database jalan

Melihat faktor-faktor tersebut di atas maka alokasi anggaran untuk kegiatan peningkatan dan pemeliharaan jalan baik untuk jalan baik lokal primer I maupun jalan lokal primer II tidak sebanding dengan penurunan kualitas jalan akibat faktor geografis dan adanya mobilisasi kendaraan pengangkut material terutama material tambang dan angkutan kayu, sehingga kegiatan peningkatan dan pemeliharaan jalan tidak terlalu signifikan meningkatkan prosentase kondisi jalan dalam keadaan baik, atau dapat dikatakan bahwa laju penurunan kualitas jalan kabupaten di Aceh Tengah cukup tinggi. Melihat kondisi tersebut di atas, maka diperlukan strategi yang tepat untuk dapat meningkatkan kualitas jalan dan meminimalkan penurunan kualitas jalan. Beberapa strategi yang dapat ditempuh antara lain adalah ;

1. Mencari alternatif pembiayaan diluar APBK yang dapat dipergunakan untuk kegiatan peningkatan dan pemeliharaan jalan.
2. Membatasi tonase pengangkutan material baik material tambang dan kayu disesuaikan dengan kondisi kelas jalan yang ada.
3. Membangun atau meningkatkan kualitas jalan sehingga sesuai dengan kelas jalan untuk angkutan material tambang dan kayu, baik dengan anggaran APBK maupun melalui mekanisme jaminan perbaikan jalan untuk kegiatan tambang.
4. Mengintensifkan kegiatan pengawasan angkutan khususnya angkutan tambang dan kayu untuk meminimalkan kerusakan jalan.

Selain Jalan Lokal Primer I dan Lokal Primer II, di Kabupaten Aceh Tengah juga terbentang Jalan Nasional sepanjang 28,57 km dengan kondisi baik 23,92 km (83,75%) dan kondisi sedang 4,64 km (16,25%). Jalan Provinsi sepanjang 145,54 km kondisi baik 129,48 km (88,97%), kondisi sedang 16,07 km (11,03%). Kondisi jalan berdasarkan status jalan dapat dilihat di Tabel berikut ini :

Tabel 2.22
Kondisi Jalan Negara dan Jalan Provinsi di Kabupaten Aceh Tengah

No.	Status Jalan	Kondisi								
		Baik		Sedang		Rusak Ringan		Rusak Berat		Total
		km	%	km	%	km	%	km	%	Jalan
1.	Negara	161,86	82,12	2,05	1,04	16,7	8,47	16,48	8,36	197,09
2.	Provinsi	136,58	93,97	0	0	3,6	2,48	5,16	3,55	145,34

Sumber data : Dinas PUPR Kabupaten Aceh Tengah, 2019 (diolah)

Kondisi jalan negara maupun jalan provinsi yang ada di Kabupaten Aceh Tengah tidak seperti kondisi jalan lokal primer, dimana kualitasnya cenderung cukup stabil dalam kondisi baik. Jumlah jembatan pada tahun 2018 sebanyak 279 unit, meliputi 106 unit jembatan Nasional, 17 unit jembatan Provinsi dan jembatan Kabupaten sebanyak 156 unit. Rincian kondisi jembatan secara detail berdasarkan status jembatan diperlihatkan di tabel berikut.

Tabel 2.23
Kondisi Jembatan di Kabupaten Aceh Tengah Tahun 2018

No	Status Jembatan	Kodisi						Total Jembatan
		Baik		Rusak Ringan		Rusak Sedang		
		Unit	%	Unit	%	Unit	%	
1	Negara	85	80,19	8	7,55	13	12,26	106
2	Provinsi	11	64,71	2	11,76	4	23,53	17
3	Kabupaten	128	82,05	19	12,18	9	5,77	156

Sumber data : Dinas PUPR Kabupaten Aceh Tengah, 2018 (diolah)

Pengembangan akses jalan dan jembatan merupakan dukungan untuk pengembangan wilayah dan mendorong tumbuh kembangnya perekonomian wilayah. Kondisi jalan dan jembatan di Kabupaten Aceh Tengah diwilayah perkotaan dan penghubung antar Kecamatan cenderung sudah dalam kondisi baik, akan tetapi beberapa Kecamatan kondisinya memang cenderung masih kurang baik. Salah satu kendala kurang baiknya kondisi jalan dan jembatan adalah kondisi lahan yang rawan longsor dan tanah yang labil (bergerak).

b. Sarana Irigasi

Sesuai dengan PP No. 20 Tahun 2006 tentang Irigasi dan Peraturan Menteri PUPR Nomor 14/PRT/M/2015 tentang Kriteria dan Penetapan Status Daerah Irigasi yang pengelolaannya menjadi wewenang dan tanggung jawab pemerintah Pusat, pemerintah Provinsi dan pemerintah Kab/kota. Kewenangan Pemerintah Kabupaten adalah Daerah Irigasi yang luas arealnya di bawah 1.000 Ha (DI Kecil), untuk Kabupaten Aceh Tengah luas Daerah Irigasi kurang dari 1.000 Ha, dengan demikian Daerah Irigasi yang ada di Kabupaten Aceh Tengah menjadi kewenangan Kabupaten, jumlah Daerah Irigasi (D.I) di Kabupaten Aceh Tengah sebanyak 126 D.I dengan luas 16.010 Ha.

Dengan adanya kebijakan One Map Policy (Kebijakan satu peta), telah dilakukan pemetaan dan pengukuran luasan seluruh Daerah Irigasi (D.I) sehingga terdapat pengurangan luasan D.I menjadi 4.275 Ha yang diakibatkan karena adanya alih fungsi lahan, dengan kondisi sebagaimana tabel berikut:

Tabel 2.24
Kondisi Jaringan Irigasi menurut Daerah Irigasi dan Kewenangan
di Kabupaten Aceh Tengah Tahun 2018

NO.	NAMA DAERAH IRIGASI	KABUPATEN / KOTA	LUAS AREAL (Ha)	AREAL TERDAMPAK KONDISI JARINGAN IRIGASI (Ha)				KE T.
				Baik	Rusak Ringan	Rusak Sedang	Rusak Berat	
1	2	3	4	5	6	7	8	9
1	D.I. Angkup	Aceh Tengah	33	30	3	-	-	
2	D.I. Arul Duren Pantan Nangka	Aceh Tengah	14	11	3	-	-	
3	D.I. Arul Item	Aceh Tengah	22	2	2	-	18	
4	D.I. Arul Kumer	Aceh Tengah	118	100	10	8	-	
5	D.I. Arul Lenang Pantan Nangka	Aceh Tengah	12	10	2	-	-	
6	D.I. Arul Relem	Aceh Tengah	19	19	-	-	-	
7	D.I. Arul Takah Pantan Nangka	Aceh Tengah	12	10	2	-	-	
8	D.I. Asir - Asir	Aceh Tengah	15	15	-	-	-	
9	D.I. Atu Mendulang Kenawat	Aceh Tengah	21	8	8	-	5	
10	D.I. Atu Payung	Aceh Tengah	12	10	2	-	-	
11	D.I. Atu Terbang Toweren	Aceh Tengah	44	-	44	-	-	
12	D.I. Ayanan	Aceh Tengah	56	50	6	-	-	
13	D.I. Bah	Aceh Tengah	14	14	-	-	-	
14	D.I. Bale Bujang	Aceh Tengah	9	9	-	-	-	
15	D.I. Bamil Nosar I	Aceh Tengah	20	18	2	-	-	
16	D.I. Bamil Nosar II	Aceh Tengah	14	14	-	-	-	
17	D.I. Bayur	Aceh Tengah	4	4	-	-	-	
18	D.I. Belang Pulo	Aceh Tengah	13	10	3	-	-	
19	D.I. Berawang Gading	Aceh Tengah	35	35	-	-	-	
20	D.I. Berawang Kenil	Aceh Tengah	114	114	-	-	-	
21	D.I. Berawang Ramung	Aceh Tengah	42	12	15	10	5	
22	D.I. Bewak	Aceh Tengah	18	18	-	-	-	
23	D.I. Bewang	Aceh Tengah	21	21	-	-	-	
24	D.I. Blang Kekumur	Aceh Tengah	22	12	-	-	10	
25	D.I. Cang Duri	Aceh Tengah	33	33	-	-	-	
26	D.I. Celala	Aceh Tengah	29	29	-	-	-	
27	D.I. Daling	Aceh Tengah	11	8	3	-	-	

1	2	3	4	5	6	7	8	9
28	D.I. Dedamar	Aceh Tengah	52	28	10	2	12	
29	D.I. Ierlop	Aceh Tengah	28	13	5	5	5	
30	D.I. Gele Rau	Aceh Tengah	17	17	-	-	-	
31	D.I. Gelengung	Aceh Tengah	20	20	-	-	-	
32	D.I. Gembirit Pedemun	Aceh Tengah	13	13	-	-	-	
33	D.I. Genencang Kenawat	Aceh Tengah	17	17	-	-	-	
34	D.I. Genting Bulen Kute Gelime	Aceh Tengah	21	21	-	-	-	
35	D.I. Genting Gerbang	Aceh Tengah	8	8	-	-	-	
36	D.I. Genting Kanis	Aceh Tengah	4	4	-	-	-	
37	D.I. Genuren	Aceh Tengah	11	11	-	-	-	
38	D.I. Gewat/Mungkur	Aceh Tengah	34	34	-	-	-	
39	D.I. Jamat	Aceh Tengah	33	33	-	-	-	
40	D.I. Jelobok Kung	Aceh Tengah	68	25	18	20	5	
41	D.I. Jerang Belanga	Aceh Tengah	42	42	-	-	-	
42	D.I. Kala Bintang	Aceh Tengah	9	9	-	-	-	
43	D.I. Kala Mampak	Aceh Tengah	15	15	-	-	-	
44	D.I. Kala Rengkih	Aceh Tengah	10	10	-	-	-	
45	D.I. Kalang	Aceh Tengah	5	5	-	-	-	
46	D.I. Karang Ampar	Aceh Tengah	74	50	24	-	-	
47	D.I. Kedelah	Aceh Tengah	107	107	-	-	-	
48	D.I. Kerpap	Aceh Tengah	20	20	-	-	-	
49	D.I. Kulem Balik	Aceh Tengah	78	78	-	-	-	
50	D.I. Kute Dah Isaq	Aceh Tengah	29	29	-	-	-	
51	D.I. Kute Lintang	Aceh Tengah	31	31	-	-	-	
52	D.I. Kute Lintang Ujung Gele	Aceh Tengah	89	89	-	-	-	
53	D.I. Kute Rayang	Aceh Tengah	13	13	-	-	-	
54	D.I. Kute Robel	Aceh Tengah	15	15	-	-	-	
55	D.I. Kuyun Paya Dedep	Aceh Tengah	97	97	-	-	-	
56	D.I. Kuyun Uken	Aceh Tengah	65	65	-	-	-	
57	D.I. Lelumu	Aceh Tengah	39	39	-	-	-	
58	D.I. Lentik Pinangan	Aceh Tengah	19	19	-	-	-	
59	D.I. Linge	Aceh Tengah	33	33	-	-	-	
60	D.I. Linung Bulen I	Aceh Tengah	101	101	-	-	-	
61	D.I. Linung Bulen II	Aceh Tengah	42	42	-	-	-	
62	D.I. Loyang Datu	Aceh Tengah	37	37	-	-	-	
63	D.I. Luang	Aceh Tengah	88	88	-	-	-	
64	D.I. Lukup Lungi	Aceh Tengah	4	4	-	-	-	
65	D.I. Lumut	Aceh Tengah	38	38	-	-	-	
66	D.I. Mengaya	Aceh Tengah	25	25	-	-	-	
67	D.I. Menye Bintang I	Aceh Tengah	25	25	-	-	-	
68	D.I. Menye Bintang II	Aceh Tengah	22	22	-	-	-	

1	2	3	4	5	6	7	8	9
69	D.I. Nasuh	Aceh Tengah	10	10	-	-	-	
70	D.I. Nosar	Aceh Tengah	36	36	-	-	-	
71	D.I. One - One	Aceh Tengah	13	13	-	-	-	
72	D.I. Pameu	Aceh Tengah	108	108	-	-	-	
73	D.I. Paya Beke	Aceh Tengah	51	51	-	-	-	
74	D.I. Paya Beke Lah	Aceh Tengah	64	64	-	-	-	
75	D.I. Paya Ilang	Aceh Tengah	3	-	3	-	-	
76	D.I. Paya Kolak	Aceh Tengah	71	71	-	-	-	
77	D.I. Paya Pelu	Aceh Tengah	19	19	-	-	-	
78	D.I. Paya Reje	Aceh Tengah	15	15	-	-	-	
79	D.I. Payung	Aceh Tengah	19	19	-	-	-	
80	D.I. Pedemun	Aceh Tengah	17	17	-	-	-	
81	D.I. Pepalang	Aceh Tengah	107	107	-	-	-	
82	D.I. Pepanyungen	Aceh Tengah	9	9	-	-	-	
83	D.I. Pestak Tan Saril	Aceh Tengah	9	9	-	-	-	
84	D.I. Pintu Rime Kenawat	Aceh Tengah	13	13	-	-	-	
85	D.I. Rawe Ayangan	Aceh Tengah	59	59	-	-	-	
86	D.I. Rebe Basi	Aceh Tengah	14	10	4	-	-	
87	D.I. Rebe Gedung Tami Delem	Aceh Tengah	24	10	3	8	3	
88	D.I. Remesen Jamur Barat	Aceh Tengah	16	10	6	-	-	
89	D.I. Rerak Ringit	Aceh Tengah	26	26	-	-	-	
90	D.I. Rutih	Aceh Tengah	72	72	-	-	-	
91	D.I. Serempah	Aceh Tengah	24	24	-	-	-	
92	D.I. Serule	Aceh Tengah	47	27	10	5	5	
93	D.I. Singke Paya Kude	Aceh Tengah	22	22	-	-	-	
94	D.I. Sp. Kemili Angkup	Aceh Tengah	20	13	7	-	-	
95	D.I. Tamak Ayu	Aceh Tengah	20	20	-	-	-	
96	D.I. Tamak Lelabu	Aceh Tengah	21	21	-	-	-	
97	D.I. Tamak Tue	Aceh Tengah	4	4	-	-	-	
98	D.I. Tebes Lues Kuyun	Aceh Tengah	40	40	-	-	-	
99	D.I. Tebuk	Aceh Tengah	43	43	-	-	-	
100	D.I. Tembolon Angkip	Aceh Tengah	36	36	-	-	-	
101	D.I. Tembolong Kenawat	Aceh Tengah	13	6	3	2	2	
102	D.I. Terang Ulen	Aceh Tengah	94	94	-	-	-	
103	D.I. Tero	Aceh Tengah	26	26	-	-	-	
104	D.I. Tukik	Aceh Tengah	11	11	-	-	-	
105	D.I. Ulung Gajah	Aceh Tengah	57	22	11	12	12	
106	D.I. Umang	Aceh Tengah	34	-	10	24	-	
107	D.I. Undaq	Aceh Tengah	10	5	5	-	-	
108	D.I. Uring	Aceh Tengah	61	61	-	-	-	
109	D.I. Waq	Aceh Tengah	57	57	-	-	-	

1	2	3	4	5	6	7	8	9
110	D.I. Weih Kuli	Aceh Tengah	13	13	-	-	-	
111	D.I. Weih Lah Gele Lungi	Aceh Tengah	66	30	13	10	13	
112	D.I. Weih Nafis	Aceh Tengah	3	3	-	-	-	
113	D.I. Weih Nempun Toweren	Aceh Tengah	47	47	-	-	-	
114	D.I. Weih Ni Bakong	Aceh Tengah	38	38	-	-	-	
115	D.I. Weih Ni Duren	Aceh Tengah	45	45	-	-	-	
116	D.I. Weih Pinangan	Aceh Tengah	46	46	-	-	-	
117	D.I. Weih Renggali	Aceh Tengah	23	23	-	-	-	
118	D.I Alur Gading	Aceh Tengah	8	4	4	-	-	
119	D.I Blang Delem	Aceh Tengah	36	18	18	-	-	
120	D.I Blang Jorong	Aceh Tengah	13	7	7		-	
121	D.I Delung	Aceh Tengah	10	5	5	-	-	
122	D.I Gegarang Telege Sari	Aceh Tengah	18	9	9	-	-	
123	D.I Gerpa	Aceh Tengah	11	6	6	-	-	
124	D.I Kala Ketol	Aceh Tengah	12	6	6	-	-	
125	D.I Jerata	Aceh Tengah	4	2	2	-	-	
126	D.I Kala Segi	Aceh Tengah	9	5	5	-	-	
127	D.I Kemerleng	Aceh Tengah	11	6	6	-	-	
128	D.I Lane	Aceh Tengah	16	8	8	-	-	
129	D.I Lenga	Aceh Tengah	43	22	22	-	-	
130	D.I Sekinel	Aceh Tengah	50	25	25	-	-	
131	D.I Uning Pegantungen	Aceh Tengah	43	22	22	-	-	
132	D.I Simpang III Uning	Aceh Tengah	20	10	10	-	-	
	TOTAL		4.275	3.685	389	106	95	

Sumber : Dinas PUPR, 2019

Kondisi saluran irigasi Kabupaten Aceh Tengah tahun 2014 -2018 sebagian besar baik dan hanya 13,8% dalam kondisi rusak. Kondisi tersebut disebabkan karena kurangnya koordinasi lintas sektor, masih rendahnya pengetahuan dan keterampilan petugas dan petani tentang fisik bangunan jaringan irigasi, adanya kompetisi pemanfaatan air antar sektor, penurunan ketahanan fisik dari prasarana pengendali banjir serta penurunan keberlanjutan dari prasarana jaringan irigasi. Dengan melihat permasalahan tersebut diatas dan mengingat Kabupaten Aceh Tengah sebagian besar masyarakatnya masih bertumpu pada sektor pertanian maka kedepan berusaha untuk meningkatkan kualitas dan kuantitas jaringan irigasi baik sekunder maupun tersier.

Selain infrastruktur irigasi yang banyak mengalami kerusakan di Kabupaten Aceh Tengah masih banyak potensi air baku yang belum dimanfaatkan secara optimal seperti Danau Laut Tawar, sungai, dan embung. Dalam rangka pengelolaan sumber daya air yang berkelanjutan, secara bertahap juga masih terus dilakukan pembangunan infrastruktur irigasi baru untuk mendukung cetak sawah sebagai langkah untuk mempertahankan ketahanan pangan. Dari sisi pemberdayaan masyarakat terkait dengan kelembagaan pengelola air irigasi, di Kabupaten Aceh Tengah memiliki 16 Gabungan P3A yang membawahi 297 P3A. Dari jumlah

tersebut masih banyak yang memerlukan peningkatan kapasitas baik di tingkat GP3A maupun P3A sampai kelembagaan pengelola air tersebut mampu dan mandiri.

c. Sarana Air Bersih

Kebutuhan air bersih masyarakat perkotaan terutama dilayani oleh Perusahaan Daerah Air Minum (PDAM) Tirta Tawar, dengan sumber air dari Danau Lut Tawar, Sungai Peusangan, dengan jumlah 33.629 pelanggan pada tahun 2018.

Kinerja Sistem Jaringan Penyediaan Air Baku adalah kemampuan sistem jaringan untuk membawa sejumlah air dari sumbernya ke Instalasi Pengolah Air sesuai waktu dan tempat berdasarkan rencana pencapaian akses terhadap air bersih yang ditetapkan dalam target MDGs bidang Air Minum, dari data ketersediaan air baku didapatkan data debit dari instalasi pengolah air sebesar : 5.682.776 m³/tahun. Dalam rangka memenuhi kebutuhan air minum dan air bersih dalam rumah tangga, masyarakat menggunakan berbagai sumber air. Sumber air baku tersebut antara lain bersumber dari : Sumur Gali, Mata Air, Waduk dan Sungai, sumber kebutuhan air baku sebagaimana tabel di bawah ini:

Tabel 2.25
Sumber Kebutuhan Air Baku

No.	Akses Air Baku	Jumlah KK
	Perpipaan	
1.	Jumlah KK yang terkoneksi dengan PDAM	33.629
2.	Jumlah KK yang terkoneksi dengan non PDAM	50.041
	Non Perpipaan Terlindungi	
3.	Jumlah KK dengan akses air minum ke Sumur Gali Layak	1.393
4.	Jumlah KK dengan akses air minum Isi Ulang	
	Non Perpipaan Tidak Terlindungi	
5.	Jumlah KK dengan akses air minum ke Sumur Gali Tidak Terlindungi	61
6.	Jumlah KK dengan akses air minum ke Lainnya:sungai, danau, saluran irigasi, dll	2.764
	Jumlah	

Sumber data : Dinas Perumahan dan Kawasan Permukiman Kabupaten Aceh Tengah, 2018

Melihat kondisi di atas, maka masih banyak keluarga yang belum mendapatkan akses air minum yang baik. Oleh karena itu, perlu adanya penambahan jaringan distribusi air minum melalui PDAM maupun Non PDAM (SPAMdes) sehingga kebutuhan air baku air bersih dapat diakses oleh masyarakat yang lebih luas. Program kegiatan yang telah dilaksanakan dalam rangka memenuhi kebutuhan air baku bagi masyarakat adalah mengembangkan jaringan perpipaan distribusi air minum baik jaringan PDAM maupun non PDAM (SPAMdes), selain itu memberikan sambungan rumah gratis bagi masyarakat berpenghasilan rendah, yang mulai direncanakan di tahun 2017 dengan SR bagi BMR gratis sebanyak 1.000 sambungan. Dengan adanya program tersebut diharapkan akan lebih meningkatkan derajat kesehatan masyarakat dengan peningkatan akses air minum yang layak.

Permasalahan yang dihadapi dalam pelayanan air bersih sampai saat ini meliputi topografi yang berbukit/gunung, infrastruktur air bersih yang belum memadai, rendahnya kesadaran masyarakat terhadap lingkungan dan masih terbatasnya anggaran dari

pemerintah untuk air bersih. Dengan melihat kondisi dan permasalahan yang ada maka kedepan harus meningkatkan kualitas dan kuantitas pelayanan air bersih dan sanitasi, meningkatkan kesadaran masyarakat terhadap lingkungan di sekitarnya, meningkatkan fasilitas masyarakat untuk mengakses air bersih serta sanitasi yang layak dan pengarusutamaan pembangunan air minum yang memenuhi kualitas, kuantitas, kontinuitas dan keterjangkauan oleh masyarakat, menjaga ketersediaan air dengan melakukan konservasi.

d. Gedung Kantor

Adanya prasarana gedung kantor yang memadai dapat meningkatkan kinerja aparatur pemerintah sehingga untuk mencukupi kebutuhan akan prasarana gedung kantor yang memadai maka Pemerintah Daerah Kabupaten Aceh Tengah melaksanakan Program Peningkatan Sarana dan Prasarana Gedung Kantor yang bertujuan memfasilitasi kebutuhan aparatur pemerintah Kabupaten Aceh Tengah akan bangunan rumah negara, bangunan gedung dan bangunan umum. Kegiatan rehabilitasi sedang/berat gedung kantor ditujukan untuk tersedianya sarana dan prasarana gedung kantor pemerintah dalam kondisi baik. Berikut tabel data kondisi gedung Kantor.

Tabel 2.26
Data Kondisi Gedung Kantor

No	SKPK	Kondisi	Luas	Jumlah Pegawai
1	Sekretariat DPRK Kabupaten Aceh Tengah	Baik	1500	85
2	Sekretariat Daerah Kabupaten Aceh Tengah	Baik		28
3	Badan Pengelolaan Keuangan	Baik	2000	96
4	Badan Perencanaan Pembangunan Daerah	Baik		43
5	Badan Kepegawaian dan Pengembangan SDM	Baik	120	50
6	Badan Penanggulangan Bencana Daerah	Baik		36
7	Inspektorat Kabupaten	Baik	321.5	66
8	Dinas Pendidikan	Baik	48	2320
9	Dinas Kesehatan	Baik	334	965
10	RSU Datu Beru	Baik		465
11	Dinas Pekerjaan Umum dan Penataan Ruang	Baik	816	61
12	Dinas Perumahan dan Pemukiman	Baik		25
13	Dinas Sosial	Baik	300	26
14	Dinas Perhubungan	Baik		30
15	Dinas Syari'at Islam dan Pendidikan Dayah	Baik	450	39
16	Dinas Pemberdayaan Masyarakat dan Kampung	Baik	0	33
17	Dinas Keluarga Berencana, Pemberdayaan Perempuan dan Perlindungan Anak	Baik	0	30
18	Dinas Kependudukan dan Catatan Sipil	Baik	300	27
19	Dinas Pertanian	Baik	0	137
20	Dinas Pangan	Baik	392	27
21	Dinas Perdagangan, Koperasi & UKM	Baik	0	51
22	Dinas Perikanan	Baik		23
23	Dinas Penanaman Modal dan Perizinan	Baik	312	33
24	Dinas Lingkungan Hidup	Baik	270	47
25	Dinas Pertanahan	Baik		18

No	SKPK	Kondisi	Luas	Jumlah Pegawai
26	Dinas Transmigrasi dan Tenaga Kerja	Baik		36
27	Kantor Kesatuan Bangsa dan Politik	Baik	0	18
28	Dinas Perpustakaan dan Kearsipan	Baik		42
29	Dinas Komunikasi dan Informatika	Baik		33
30	Satuan Polisi Pamong Praja	Kurang Baik	611	69
31	Sekretariat Majelis Adat Gayo	Baik	288	11
32	Sekretariat Majelis Permusyawaratan Ulama	Baik	325	11
33	Sekretariat Majelis Pendidikan Daerah			8
34	Sekretariat DPC-KORPRI			7
35	Kecamatan Bebesen	Baik	500	33
36	Kecamatan Kebayakan	Kurang Baik	945	28
37	Kecamatan Pegasing	Baik	750	30
38	Kecamatan Linge	Baik	500	31
39	Kecamatan Silih Nara	Baik	500	30
40	Kecamatan Bintang	Kurang Baik	2100	34
41	Kecamatan Ketol	Baik	690	33
42	Kecamatan Kute Panang	Baik	0	29
43	Kecamatan Celala	Kurang Baik	250	24
44	Kecamatan Lut Tawar	Baik	609	20
45	Kecamatan Bies	Baik	500	23
46	Kecamatan Jagong	Baik	500	13
47	Kecamatan Atu Lintang	Baik	500	16
48	Kecamatan Rusip Antara	Baik	500	21

Sumber : Badan Pengelolaan Keuangan Kabupaten Aceh Tengah , 2019

2. Penataan Ruang

Berdasarkan Peraturan Pemerintah Nomor 15 Tahun 2010 tentang Penyelenggaraan Penataan Ruang, Aspek-aspek Penyelenggaraan Penataan Ruang meliputi pengaturan tata ruang, pembinaan tata ruang, pelaksanaan tata ruang dan pengawasan tata ruang. Dari keempat aspek penyelenggaraan penataan ruang ini keluarannya dapat dikelompokkan menjadi dua, yaitu terkait dengan dokumen perencanaan (pengaturan) dan terkait dengan perwujudan rencana tata ruang atau pemanfaatan ruang. Dokumen perencanaan tata ruang, meliputi: rencana tata ruang wilayah (RTRW), rencana detail tata ruang (RDTR) atau rencana teknis ruang (RTR), dan rencana tata bangunan dan lingkungan (RTBL). Beberapa dokumen perencanaan tata ruang yang harus diwujudkan (RTRW, RDTR/RTR, dan RTBL) perlu dilakukan identifikasi berdasarkan karakteristik wilayah Kabupaten/kota yang bersangkutan. Sedangkan perwujudan rencana tata ruang atau pemanfaatan ruang berupa program-program pembangunan yang dilakukan oleh pemerintah, badan usaha, dan/atau masyarakat. Program-program ini sesuai dengan rencana tata ruang atau tidak, perlu ada sebuah ukuran tertentu.

Rencana tata ruang wilayah (RTRW) ditetapkan untuk jangka waktu 20 tahun, dan dapat ditinjau kembali setiap 5 (lima) tahun. Selanjutnya rencana detail tata ruang (RDTR) atau rencana teknis ruang (RTR) yang harus disusun tergantung pada rencana struktur ruang, rencana pola ruang, dan rencana kawasan strategis yang ada dalam RTRW yang telah ditetapkan. Kemudian banyaknya rencana tata bangunan dan lingkungan (RTBL) yang perlu diidentifikasi berdasarkan RDTR/RTR yang telah disusun dengan mempertimbangkan karakteristik kawasan di dalam RDTR/RTR, khususnya kawasan-kawasan yang diperkirakan akan mengalami pertumbuhan yang cukup cepat sehingga kawasan tersebut pertumbuhannya dapat terarah dan terkendali. Identifikasi dokumen rencana tata ruang (RTRW, RDTR/RTR, dan RTBL) untuk jangka waktu tahun 2017-2022 dapat dilihat dalam tabel berikut:

Tabel 2.27
Daftar Dokumen Rencana Tata Ruang Tahun 2017-2022

No	Jenis dokumen rencana	Banyaknya	Keterangan
1	RTRW	1	Sudah ditetapkan dengan Qanun No. 2 Tahun 2016
2	RDTR perkotaan	1	Dalam proses rancangan RDTR Kota Takengon
3	RDTR tematik	1	RDTR Lahan Pertanian Pangan Berkelanjutan (LP2B)
4	RTR kawasan strategis	3	Penetapan dengan SK Bupati KSCT
5	RTBL	4	Belum ditetapkan dengan peraturan bupati

Sumber: Badan Perencanaan Pembangunan Daerah Kabupaten Aceh Tengah, 2018

Keterwujudan rencana tata ruang atau pemanfaatan ruang dengan mengevaluasi struktur ruang dan pola ruang belum dapat diukur karena Kabupaten Aceh Tengah belum memiliki RDTR. Berdasarkan rencana pola ruang (pola ruang dalam RTRW), dibagi menjadi kawasan budidaya dan kawasan lindung. Kawasan lindung sebagian besar berada di kawasan Pegunungan Bukit Barisan, sebagian lainnya berada di sempadan danau dan sungai. Hasil analisis peta kawasan budidaya dari RTRW Kabupaten Aceh Tengah, sebagian besar jenis peruntukannya di kawasan budidaya seluas 93.984,61 Ha atau sebesar 21,10%. Untuk lebih jelasnya jenis peruntukannya pada kawasan budidaya dapat dilihat pada Tabel berikut ini. (sesuaikan dengan nomenklatur RTRW Aceh Tengah).

Tabel 2.28
Pola Ruang Kabupaten Aceh Tengah Tahun 2015 – 2035

No	RENCANA POLA RUANG	Jumlah (Ha)	%
1.	KAWASAN LINDUNG		
	a. Hutan Lindung	179.768,97	40,36
	b. Kawasan Perlindungan Setempat		
	- Sempadan Danau Laut Tawar	241,36	0,05
	- Danau Laut Tawar	5.761,70	1,29
	- Sempadan Sungai	3.917,19	0,88

No	RENCANA POLA RUANG	Jumlah (Ha)	%
	c. Kawasan suaka alam, pelestarian alam, dan cagar budaya	25	0,01
	d. Kawasan lindung lainnya		
	- Taman Buru	86.245,10	19,36
2.	KAWASAN BUDIDAYA		
	a. Kawasan peruntukan hutan produksi	68.709,73	15,43
	- Hutan Produksi Terbatas	6.750,45	1,52
	b. Kawasan peruntukan pertanian		
	- Pertanian Lahan Basah	3.891,64	0,87
	c. Kawasan peruntukan perkebunan	76.660,56	17,21
	d. Kawasan peruntukan peternakan	3.915,95	0,88
	e. Kawasan peruntukan perikanan	6,19	0
	f. Kawasan peruntukan pariwisata	49,32	0,01
	g. Kawasan peruntukan permukiman		
	- Perdesaan	5.623,74	1,26
	- Perkotaan	3.826,82	0,86
	i. Kawasan peruntukan lainnya. (pertahanan)	10,39	0
	j. Kawasan peruntukan lainnya. (tranmigrasi)		
	Total Luas Wilayah	445.404,11	100

Sumber : UPTD GIS Kab. Aceh Tengah, 2018

Kondisi kawasan lindung, apabila dilihat dari jenis, maka peruntukan yang paling besar luasannya dalam hutan lindung seluas 179.768,97 ha atau 40,36%. Sedangkan jenis peruntukan dengan luasan terkecil di dalam kawasan lindung Kawasan suaka alam, pelestarian alam, dan cagar budaya seluas 25 ha atau 0,01%. Berdasarkan pada kondisi yang ada dalam rangka untuk mendukung optimalisasi pelayanan infrastruktur, maka permasalahan di Bidang Penataan Ruang Kabupaten Aceh Tengah adalah sebagai berikut :

- a. RTRW belum mampu mengakomodasi dinamika pembangunan yang ada, baik dinamika pembangunan internal di daerah maupun mengakomodasi kebijakan-kebijakan nasional/provinsi.
- b. Beberapa RDTR yang diamanatkan dalam RTRW sebagian sudah dilakukan penyusunan kajian namun belum ada yang ditetapkan (belum memiliki kekuatan hukum) dan sebagian lagi belum ada kajiannya.
- c. RTBL sebagai dokumen rencana tata ruang yang berskala mikro (untuk luas kawasan yang terbatas) masih banyak yang belum disusun dan ditetapkan, sehingga ancaman timbulnya kawasan kumuh sangat besar karena tidak ada regulasi yang mengatur/mengendalikan pertumbuhan kawasan.

Untuk itu pemerintah daerah akan mengambil langkah-langkah sebagai berikut:

- a. Perlu adanya revisi RTRW yang mampu mengakomodasi dinamika pembangunan, baik dinamika pembangunan yang sifatnya internal wilayah Kabupaten maupun yang mampu mengakomodasi kebijakan-kebijakan nasional/provinsi.

- b. Perlu segera menetapkan RDTR sebagai instrumen pengendalian pemanfaatan ruang yang memiliki tingkat akurasi yang tinggi (skala peta yang besar, yaitu 1:5.000) dan interpretasi dalam pemberian perijinan yang lebih mantap karena RDTR sudah dilengkapi dengan peraturan zonasi (ketentuan pemberian ijin yang diperbolehkan, pemberian ijin dengan syarat, pemberian ijin yang sifatnya terbatas, dan pemberian ijin yang tidak diperbolehkan).
- c. Perlu segera dilakukan penyusunan dan penetapan RTBL, sehingga kemungkinan timbulnya kawasan kumuh menjadi rendah karena adanya instrument yang dapat digunakan untuk mengarahkan/mengendalikan pertumbuhan kawasan.
- d. Perlu dilakukan pengendalian pemanfaatan ruang, yaitu pengendalian melalui pemberian rekomendasi kesesuaian ruang dalam rangka pengendalian pemberian ijin lokasi/penetapan lokasi, dan pemberian advice planning dalam rangka pengendalian pemberian ijin mendirikan bangunan.
- e. Perlu dilakukan pengendalian alih fungsi lahan, khususnya alih fungsi lahan tidak terbangun (lahan pertanian) menjadi lahan terbangun (permukiman, dan bangunan gedung lainnya).

2.1.6.4 Perumahan Rakyat dan Kawasan Permukiman

Kriteria rumah tidak layak huni adalah rumah tempat tinggal yang memenuhi kriteria indikator sebagai berikut: 1) jenis lantai bangunan tempat tinggal terluas (60% lebih) terbuat dari tanah/bambu/kayu kualitas rendah, 2) jenis dinding bangunan tempat tinggal terluas (60% lebih) terbuat dari bambu/kayu kualitas rendah. Jumlah rumah tidak layak huni di Kabupaten Aceh Tengah sebanyak 18.891 unit, sebagaimana ditunjukkan dalam tabel berikut.

Tabel 2.29
Rumah Tidak Layak Huni Menurut Kecamatan Tahun 2018

No.	Kecamatan	Kondisi Rumah Dengan Dinding dan Lantai Tidak Layak			Total
		Sangat Miskin	Miskin	Hampir Miskin	
1	Linge	514	808	147	1.469
2	Silih Nara	744	1.169	213	2.126
3	Bebesen	652	1.025	186	1.863
4	Pegasing	895	1.407	256	2.558
5	Bintang	522	821	149	1.492
6	Ketol	326	512	93	930
7	Kebayakan	361	567	103	1.030
8	Kute Panang	287	451	82	820
9	Celala	554	871	158	1.584
10	Lut Tawar	372	585	106	1.063
11	Atu Lintang	337	530	96	963
12	Jagong Jeget	412	647	118	1.177
13	Bies	278	437	79	794
14	Rusip Antara	358	562	102	1.022
JUMLAH					18.891

Sumber data : Dinas Perkim Kabupaten Aceh Tengah, Tahun 2018

Dalam rangka peningkatan kualitas tempat hunian bagi masyarakat kurang mampu (MBR) maka Pemerintah Kabupaten Aceh Tengah mengadakan bedah rumah melalui program "Bedah Rumah". Program bedah rumah merupakan program sosial dan pemberdayaan masyarakat dimana sumber dana yang digunakan sama sekali bukan berasal dari APBK tetapi merupakan sumbangan yang tidak mengikat dari berbagai pihak dan juga yang bersumber dari APBK Kabupaten, APBD Propinsi maupun APBN. Pihak-pihak yang memberikan sumbangan dalam rangka program bedah rumah ini antara lain berasal dari: CSR perusahaan yang berlokasi di Aceh Tengah maupun di luar Aceh Tengah, alokasi dari Baitul Mal maupun dari lembaga dan lain-lain

Permasalahan yang dihadapi dalam hal perumahan adalah kawasan kumuh dengan rumah tidak layak huni (RTLH) yang belum teratasi tuntas, dari sisi kemitraan peran serta dan keswadayaan masyarakat masih rendah, terbatasnya akses masyarakat terhadap informasi mengenai pembiayaan perumahan. Selain hal tersebut juga disebabkan daya beli masyarakat, khususnya yang berpenghasilan rendah (MBR) dan masyarakat berpenghasilan menengah (MBM) masih lemah. Sedangkan permasalahan di lingkungan perumahan umum yaitu: genangan air atau banjir disebabkan penanganan sistem drainase yang tidak terpadu dalam satu daerah tangkapan air, rumah sudah terbangun namun prasarana pendukung lingkungannya belum optimal, pelaksanaan pembangunan atau pengembang lebih mementingkan *cluster* (persil) sehingga PSU tidak terpadu antar sistem.

Dengan melihat kondisi dan permasalahan yang ada maka kedepan harus meningkatkan kualitas pelayanan perumahan, mendorong peran masyarakat dan dunia usaha dalam penyediaan rumah layak huni, penguatan peran kelembagaan perumahan, penyediaan perumahan yang terintegrasi dengan air bersih dan sanitasi dan peningkatan koordinasi dengan propinsi maupun pemerintah pusat dalam penyelesaian perumahan.

2.1.6.4 Ketenteraman, Ketertiban Umum, dan Perlindungan Masyarakat

Ketentraman dan ketertiban merupakan kondisi yang diharapkan masyarakat agar dapat melangsungkan kehidupan dengan tenang dan damai, dan merupakan jaminan bagi terselenggaranya pembangunan untuk mewujudkan harapan dan cita-cita bersama. Upaya untuk mewujudkan ketentraman dan ketertiban dilakukan dengan meningkatkan keamanan dan kenyamanan lingkungan, peningkatan wawasan kebangsaan dan politik masyarakat.

Penegakan Perda dan Perbup dilaksanakan dalam rangka menciptakan kesadaran masyarakat untuk mentaati undang-undang serta untuk memberikan perlindungan terhadap masyarakat. Kegiatan yang dilaksanakan adalah operasi yang bersifat pembinaan (non yustisi) dan Operasi Yustisi (diselesaikan secara hukum). Penegakan Perda dan Perbup untuk menciptakan kondisi yang aman, tertib dan sadar hukum di masyarakat sehingga hal ini akan mendukung pelaksanaan pembangunan. Capaian dalam peningkatan dan kenyamanan lingkungan disajikan dalam tabel berikut.

Tabel 2.30
Capaian Peningkatan Keamanan dan Kenyamanan Lingkungan Tahun 2014-2018

No	Uraian	Satuan	Capaian Kinerja				
			2014	2015	2016	2017	2018
1.	Jumlah Pelanggaran yang Ditegakkan	Kasus	778	568	465	289	194

No	Uraian	Satuan	Capaian Kinerja				
			2014	2015	2016	2017	2018
2.	Jumlah Pelanggaran	Kasus	778	568	465	289	194
3.	Jumlah Linmas yang Pernah Dibina		-	-	-	-	400
4.	Jumlah Anggota Sat Linmas		-	-	-	-	2.739
5.	Jumlah Patroli		144	120	100	90	80
6.	Jumlah Patroli yang di Rencanakan		144	120	100	90	80

Sumber data: Sat Pol PP Kabupaten Aceh Tengah, 2019

Keberadaan Organisasi Sosial, Organisasi Masyarakat, LSM dan Partai Politik diperlukan untuk meningkatkan kualitas pendidikan politik masyarakat dan keterlibatan lembaga swadaya masyarakat/organisasi masyarakat dalam rangka percepatan pembangunan. Capaian kinerja peningkatan wawasan kebangsaan dan politik masyarakat periode 2014 -2018 telah sesuai target RPJMK yaitu 100%. Sebagaimana pada tabel berikut.

Tabel 2.31
Capaian Peningkatan Wawasan Kebangsaan dan Politik Masyarakat

No.	Uraian	Satuan	Capaian kinerja				
			2014	2015	2016	2017	2018
1	Jumlah kegiatan pembinaan politik daerah yang dilaksanakan	Kegiatan	1	1	1	1	1
2	Jumlah rencana kegiatan pembinaan politik daerah	Kegiatan	2	2	2	2	2
3	Jumlah partai politik, Ormas, LSM dan OKP yang telah mendapat pembinaan	Lembaga	10 partai	10 partai	10 partai	10 partai	10 partai
4	Jumlah Partai Politik	Lembaga	10	10	10	10	10
5	Jumlah Ormas	Lembaga		3	4	10	3
6	Jumlah LSM	Lembaga		10	9	13	6
7	Jumlah OKP	Lembaga	1	1	1	1	1
8	Capaian Indikator Kinerja Program	%	100	100	100	100	100

Sumber data : Kantor Kesbangpol Kabupaten Aceh Tengah, 2018

Dengan adanya permasalahan diatas diperlukan strategi untuk mengatasinya yaitu dengan peningkatan profesionalisme aparatur dan masyarakat dalam penyelenggaraan perlindungan masyarakat, keamanan lingkungan dan penanganan bencana. Sedangkan untuk mencapai target tersebut akan dilakukan melalui kebijakan Meningkatkan profesionalisme aparatur dan masyarakat dalam penyelenggaraan perlindungan masyarakat, keamanan lingkungan dan penanganan bencana.

2.1.6.5 Sosial

Pembangunan kesejahteraan sosial dilaksanakan melalui program perlindungan sosial dan program pemberdayaan sosial. Program perlindungan sosial dilaksanakan melalui pelayanan dan rehabilitasi sosial serta pemberian bantuan dan jaminan sosial bagi PMKS. Pemberdayaan sosial dilaksanakan dengan memberikan bimbingan sosial, motivasi, dan bimbingan usaha disertai dengan pemberian modal usaha untuk penumbuhan dan pengembangan pada kelompok usaha bersama (KUBE) atau bentuk pemberdayaan lainnya. Pemberdayaan kelembagaan kesejahteraan sosial dilakukan melalui peningkatan kapasitas Potensi Sumber Kesejahteraan Sosial seperti Orsos, PSM, Karang Taruna, dunia usaha serta potensi lainnya sehingga mampu menjadi mitra pemerintah dalam upaya pembangunan kesejahteraan sosial di Kabupaten Aceh Tengah. Berikut tabel rincian penerima bantuan sosial.

Tabel 2.32
Rincian Penerima Bantuan Sosial untuk Pemenuhan Kebutuhan Dasar dan Pemberdayaan Sosial

No	Sumber Dana	Jenis Bantuan	Tahun					
			2016		2017		2018	
			Penerima	Satuan	Penerima	Satuan	Penerima	Satuan
a.	Bantuan sosial untuk pemenuhan kebutuhan dasar							
	Kabupaten	RTLH APBD		KK		KK		KK
		Bansos LUT	500	Orang	40	Orang	40	Orang
		Bansos Kursi Roda	0	Orang	13	Orang	30	Orang
		Bansos Panti (12)	0	Orang	219	Orang	130	Orang
	APBA	JSLU	0	Orang	0	Orang	0	Orang
		Home care	0	Orang	0	Orang	20	Orang
		Kursi Roda	0	Orang	0	Orang	60	Orang
	APBN	ASLUT	30	Orang	30	Orang	30	Orang
		ASODK	58	Orang	58	Orang	58	Orang
		RASKIN/Rastra (42.489)	Na	KK	Na	KK	14975	KK
		PKH	3428	KK	6291	KK	11325	KK
		RTLH APBN	0	0	0	0	50	KK
b.	Pemberdayaan Sosial							
1	Kabupaten	Bansos KUBE		Kelompok		Kelompok		Kelompok
2	Aceh	Graduasi PKH (APBN)	66	Orang	186	Orang	934	Orang
		UEP KTK PM	0	Orang	0	Orang	0	Orang

No	Sumber Dana	Jenis Bantuan	Tahun					
			2016		2017		2018	
			Penerima	Satuan	Penerima	Satuan	Penerima	Satuan
		KUBE ACEH Pengembangan	0	Orang	0	Orang	0	Orang
3	APBN	LUT	300	Orang	400	Orang	40	Orang
		Kube PKH	25	Orang		Orang		Orang
		KUBE QUICK WINS (PKH)	0	KK	75	KK	0	KK
		KUBE FM PERDESAAN	28	Orang	93	Orang	19	Orang
		KUBE E-Warong		Orang		Orang		Orang

Sumber data : Dinas Sosial Kabupaten Aceh Tengah, 2018

Pemberdayaan potensi sumber kesejahteraan sosial (PSKS) bertujuan untuk meningkatkan mutu dan profesionalisme potensi sumber kesejahteraan sosial melalui pengembangan alternatif-alternatif intervensi di bidang kesejahteraan sosial, peningkatan kemampuan dan kompetensi pekerja sosial, tenaga kesejahteraan sosial masyarakat, lembaga kesejahteraan sosial serta penetapan standardisasi dan legislasi pelayanan sosial. Yang dimaksud dengan Potensi dan Sumber Kesejahteraan Sosial (PSKS) adalah semua hal yang berharga yang dapat digunakan untuk menjaga, menciptakan, mendukung atau memperkuat usaha kesejahteraan sosial. Potensi dan sumber kesejahteraan sosial dapat berasal atau bersifat manusiawi, sosial dan alam.

Program pemberdayaan kelembagaan kesejahteraan sosial dilakukan melalui peningkatan kualitas SDM kesejahteraan sosial masyarakat serta berbagai pelaku usaha kesejahteraan sosial baik lembaga pemerintah maupun non pemerintah. Penanganan dan pelayanan kesejahteraan sosial bukan hanya merupakan tanggung jawab pemerintah, namun juga dunia usaha dan masyarakat sekitar, sehingga dengan program ini diharapkan mampu mendorong partisipasi dan rasa kesetiakawanan sosial di masyarakat. Kapasitas Potensi Sumber Kesejahteraan Sosial seperti Karang Taruna, PSM, Orsos, dan Forum-forum sosial lainnya perlu terus dikembangkan, sehingga mampu menjadi mitra dalam upaya pembangunan kesejahteraan sosial. Jumlah PSKS dari tahun 2014 sampai 2018 dapat dilihat dari tabel berikut:

Tabel 2.33
Tingkat Keaktifan PSKS di Kabupaten Aceh Tengah Tahun 2014-2018

No.	POTENSI SUMBER KESEJAHTERAAN SOSIAL (PSKS)	Tahun (Jumlah)				
		2014	2015	2016	2017	2018
1.	TAGANA	30	32	35	35	35
2.	KPK/TKSK	14	14	14	14	14
3.	Pendaping dan Operator PKH	18	21	31	31	56

No.	POTENSI SUMBER KESEJAHTERAAN SOSIAL (PSKS)	Tahun (Jumlah)				
		2014	2015	2016	2017	2018
9.	LK3 Lestari	4	4	4	4	4
10.	Pendamping KUBE	-	-	-	-	-
11.	Dunia Usaha Karang Taruna	-	-	-	-	-
JUMLAH		66	71	84	84	109

Sumber data : Dinas Sosial Kabupaten Aceh Tengah, 2018

Tujuan pemberdayaan PSKS ini adalah untuk mengembangkan kesadaran, kemampuan, tanggung jawab, dan peran aktif masyarakat dalam menangani permasalahan sosial di lingkungannya, serta memperbaiki kualitas hidup, dan kesejahteraan penyandang masalah kesejahteraan sosial. Pada tahun 2017 tingkat keaktifan PSKS ada kenaikan tetapi tidak signifikan, dikarenakan berbagai keterbatasan terutama keterbatasan anggaran pembinaan, ketentuan tentang hibah yang membatasi, serta dicabutnya beberapa alokasi anggaran APBN melalui Kemensos RI dalam pembinaan PSKS.

Pada tahun 2018, Kabupaten Aceh Tengah juga mendapatkan tambahan kepesertaan PKH sebanyak 11.325 KK Miskin. Meskipun pencapaian pembangunan yang berkaitan dengan kesejahteraan sosial semakin membaik, berbagai permasalahan yang menjadi beban sosial masih harus diatasi, terutama permasalahan yang berkaitan dengan kemiskinan. Dalam hal ini, yang dimaksud kemiskinan adalah tidak terpenuhinya kebutuhan dasar manusia seperti pangan, sandang, perumahan, dan interaksi sosial, serta mereka yang memiliki keterbatasan kemampuan untuk mengakses berbagai sumber pelayanan sosial dasar. Masalah lainnya adalah rawan sosial ekonomi, ketunasosialan, keterlantaran, kecacatan, penyimpangan perilaku, keterpencilan, eksploitasi, dan diskriminasi, serta kerentanan sosial warga masyarakat yang berpotensi menjadi penyandang masalah kesejahteraan sosial (PMKS).

Tindakan lanjut yang diperlukan adalah: (1) peningkatan sarana dan fasilitas untuk mendukung peningkatan kemampuan pekerja sosial profesional, orsos, LSM, dan Karang Taruna untuk ikut serta dalam hal pencegahan dan penanggulangan masalah-masalah sosial; (2) peningkatan koordinasi dan kerjasama dengan pemerintah desa dalam rangka pengembangan model pelayanan sosial pada skala yang lebih besar hingga skala Kecamatan dan Kabupaten; (3) peningkatan cakupan dan pilihan media informasi yang dapat diakses masyarakat luas terutama penduduk miskin dan sosialisasi dan promosi pada dunia usaha di bidang media massa dalam rangka peningkatan dukungannya; dan (4) peningkatan koordinasi dengan instansi pemerintah terkait, LSM, dan anggota legislatif yang terkait dalam rangka peningkatan anggaran bidang kesejahteraan sosial yang sesuai dengan kebutuhan penanganan masalah-masalah sosial yang tidak diskriminatif.

2.1.7 Fokus Layanan Urusan Wajib yang tidak Berkaitan dengan Pelayanan Dasar

2.1.7.1 Tenaga Kerja

Masalah pokok ketenagakerjaan adalah produktivitas tenaga kerja yang masih rendah walaupun Tingkat Pengangguran Terbuka (TPT) rendah karena pada umumnya penduduk bekerja disektor informal terutama sektor pertanian. Hasil Survei Angkatan Kerja Nasional (Sakernas) dilakukan BPS Aceh sebagaimana tercantum pada tabel berikut :

Tabel 2.34
Data Tingkat Pengangguran Terbuka (TPT) Tahun 2012-2017

No	Tahun	Besaran (%)	
		Aceh	Aceh Tengah
1	2012	9,10	2,22
2	2013	10,30	2,42
3	2014	9,02	3,32
4	2015	9,93	3,13
5	2016	7,57	Tidak tersedia
6	2017	6,57	3,91
7	2018	6,36	2,13

Sumber : Sakernas BPS Aceh

Hasil Survey Angkatan Kerja Nasional (SARKENAS) menunjukkan bahwa TPT di Kabupaten Aceh Tengah dalam kurun waktu 2012 hingga 2018 adalah fluktuatif. TPT Kabupaten Aceh Tengah dari 2,22 % pada tahun 2012 menjadi 3,13 % pada tahun 2015 dan kembali menurun 2,13 % pada tahun 2018 lebih rendah dari pada Propinsi Aceh yang sebesar 6,36%.

Di Kabupaten Aceh Tengah Tahun 2018 terdapat 301 perusahaan dengan jumlah tenaga kerja 8.635 orang. Perusahaan yang telah mengikutsertakan pekerjanya dalam Jaminan Sosial (BPJS) Ketenagakerjaan berjumlah 5.235 pekerja. Perusahaan yang telah memiliki sarana Hubungan Industrial seperti mempunyai Peraturan Perusahaan, PKB, Serikat Pekerja/ Buruh (SP/SB), LKS Bipartit/Lembaga Tripartit, berjumlah 68 perusahaan. Selain memberikan perlindungan juga diharapkan memberikan upah sesuai dengan aturan yaitu UMK, pada tahun 2018 dari 301 perusahaan sebanyak 200 perusahaan sudah memberikan upah sebagaimana mestinya. Capaian SPM Urusan Tenaga Kerja tahun 2017-2018 bisa dilihat di tabel berikut:

Tabel 2.35
Realisasi Capaian SPM Urusan Tenaga Kerja Tahun 2017-2018

No	Jenis Pelayanan Dasar	Penerima Manfaat		Ket
		2017	2018	
1	Pelayanan pelatihan kerja			B
	Besaran tenaga kerja yang mendapatkan pelatihan berbasis kompetensi	32	48	
	Besaran tenaga kerja yang mendapatkan pelatihan berbasis masyarakat	40	50	
	Besaran tenaga kerja yang mendapatkan pelatihan Kewirausahaan	0	50	
2	Pelayanan penempatan tenaga Kerja			
	Besaran pencari kerja terdaftar yang ditempatkan	292	98	

No	Jenis Pelayanan Dasar	Penerima Manfaat		Ket
		2017	2018	
3	Pelayanan penyelesaian perselisihan hubungan Industrial			
	Besaran kasus yang diselesaikan dengan Perjanjian Bersama (PB)	1	1	
4	Pelayanan Kepesertaan Jamsostek			
	Besaran Pekerja/Buruh yang menjadi peserta Jamsostek Aktif	1603	1802	
5	Pelayanan Hubungan Insustrial dan Serikat Kerja			
	Besaran sosialisasi Peraturan ketanaga kerjaan untuk perusahaan	40	40	

Sumber data : Dinas Tenaga Kerja dan Transmigrasi Kabupaten Aceh Tengah, 2018

Permasalahan dalam urusan tenaga kerja adalah, Rendahnya produktifitas tenaga kerja, terbatasnya sarana dan prasarana pelatihan ketenagakerjaan yang sesuai standar kompetensi dan perkembangan teknologi/industri, minat kewirausahaan perlu ditingkatkan, masih adanya perusahaan yang belum melaksanakan norma ketenagakerjaan secara konsekuen, dan masih perlunya peningkatan karakter calon tenaga kerja. Target yang akan dicapai adalah peningkatan produktivitas tenaga kerja, peningkatan kompetensi (sertifikasi) tenaga kerja, dan Peningkatan Perlindungan Ketenagakerjaan. Strategi yang akan ditempuh untuk mencapai target meliputi peningkatan kompetensi dan produktivitas tenaga kerja, serta pengembangan kesempatan kerja, dan Peningkatan perlindungan ketenagakerjaan, dengan kebijakan meningkatkan kompetensi dan produktivitas tenaga kerja, serta pengembangan kesempatan kerja, dan meningkatkan perlindungan ketenagakerjaan.

2.1.7.2 Pemberdayaan Perempuan dan Perlindungan Anak

Realisasi pelaksanaan program dan kegiatan urusan Pemberdayaan Perempuan dan Perlindungan Anak dapat dilihat dari keberhasilan penanganan kasus kekerasan terhadap perempuan dan anak. Sepanjang tahun 2018 terdapat 23 kasus kekerasan yang ditangani Pusat Pelayanan Terpadu Perlindungan Anak (P2TP2A). Pelayanan penyelesaian kasus korban kekerasan didukung jejaring PK2PA dan kerjasama yang baik dengan Forum penanganan Korban Kekerasan (FPKK). Jumlah korban kekerasan terhadap Perempuan dan Anak (PK2PA) selama tahun 2017-2018 seperti tertera pada tabel berikut.

Tabel 2.36
Jumlah Korban Kekerasan Menurut Jenis Layanan dari Jejaring Penanganan Korban Kekerasan terhadap Perempuan dan Anak (PK2PA) Tahun 2017-2018

Jejaring PK2PA	2017				Jumlah Korban Berdasarkan Jenis Layanan dari Jejaring PK2PA Baik Kasus Baru Maupun Rujukan atau Berulang	2018				Jumlah Korban Berdasarkan Jenis Layanan dari Jejaring PK2PA Baik Kasus Baru Maupun Rujukan atau Berulang
	Jumlah Korban Berdasarkan Jenis Layanan dari Jejaring PK2PA Khusus untuk Kasus Baru					Jumlah Korban Berdasarkan Jenis Layanan dari Jejaring PK2PA Khusus untuk Kasus Baru				
	Perempuan	Anak	Jumlah Korban	KDRT		Perempuan	Anak	Jumlah Korban	KDRT	
P2TP2A	20	12	32	20	35	10	13	23	8	25

Sumber Data: Dinas KB Pemberdayaan Perempuan dan Perlindungan Anak Kabupaten Aceh Tengah, 2018

Kasus kekerasan terhadap perempuan dan anak di Kabupaten Aceh Tengah mengalami penurunan pada tahun 2014-2018, sebagaimana tercantum dalam tabel di bawah ini.

Tabel 2.37
Jumlah Korban Kekerasan Terhadap Perempuan dan Anak Tahun 2014-2018

No.	Uraian	Tahun (Jumlah)				
		2014	2015	2016	2017	2018
1.	Korban Kekerasan Terhadap Perempuan	14	11	25	21	11
2.	Korban Kekerasan Terhadap Anak	14	6	20	14	14
3.	Jumlah Kasus KDRT	-	-	-	20	9

Sumber Data : BKPP dan PA Kab. Aceh Tengah 2018.

Selain yang telah ditangani, masih terdapat korban yang tidak melapor karena adanya ancaman, malu, penyelesaian secara informal dan tidak tahu cara melapor. Dilihat dari jenis kekerasan anak yang semakin meningkat adalah pencabulan dan pemerkosaan yang disebabkan pengaruh akses teknologi informasi yang semakin mudah, pergaulan bebas, luntarnya norma adat, kurangnya pemahaman orang tua mengenai pola asuh anak. Kondisi ini juga dipengaruhi oleh peran dan fungsi keluarga yang semakin menurun dan komunikasi di dalam keluarga kurang baik.

Pemberdayaan perempuan bertujuan untuk meningkatkan partisipasi publik dan peningkatan taraf hidup kaum perempuan, seperti dalam bidang ketenagakerjaan. Lapangan

kerja yang banyak diminati oleh perempuan dibandingkan dengan laki-laki adalah di sektor tenaga pendidik atau guru, Pegawai Negeri Sipil, pedagang. Peran perempuan dibidang ketenagakerjaan di Kabupaten Aceh Tengah pada tahun 2017-2018 sebagaimana tercantum dalam tabel berikut .

Tabel 2.38
Jumlah Penduduk Berdasarkan Pekerjaan Terbanyak Diminati dan Jenis Kelamin
Tahun 2017 – 2018

No	Sektor	2017		2018	
		Laki-laki	Perempuan	Laki-laki	Perempuan
1.	Petani/Pekebun	30.237	4.414	45.683	9.955
2.	Wiraswasta	9.782	465	13.076	702
3.	Karyawan Swasta	700	35	1.044	1.084
4.	Pedagang	1.553	156	572	670
5.	Buruh Harian Lepas	134	10	174	191
6.	Pegawai Negeri Sipil	2.936	372	5.619	6.134
7.	Guru	430	156	1.627	1.868
8.	Perdagangan	494	54	572	670

Sumber Data: Dinas Kependudukan dan Catatan Sipil Kabupaten Aceh Tengah, 2018.

2.1.7.3 Pangan

Program dan kegiatan dalam urusan pangan dilaksanakan dalam rangka penguatan cadangan pangan, aksesibilitas pangan dan ketersediaan informasi dan peningkatan mutu konsumsi pangan. Kinerja urusan pangan diukur dengan Peraturan Menteri Pertanian RI Nomor 65/Permentan/OT.140/12/2010 tentang Standar Pelayanan Minimal Bidang Ketahanan Pangan Provinsi dan Kabupaten/Kota, dengan capaian pada tahun 2014-2018 terlihat pada tabel berikut.

Tabel 2.39
Capaian Standar Pelayanan Minimal (SPM) Urusan Pangan

No	Jenis Pelayanan Dasar	Indikator	2014	2015	2016	2017	2018
1.	Ketersediaan cadangan pangan	Ketersediaan Energi Per kapita	1.842,75	1.828,41	1.859,30	2.100,00	2.119,00
		Ketersediaan Protein Per Kapita (gr/kap/hr)	53,08	52,44	53,91	54,17	55,11
		Penguatan Cadangan Pangan masyarakat (ton)	10,000	10,000	10,000	18,000	11,000
2.	Distribusi dan Akses Pangan	Ketersediaan Informasi Pasokan, Harga dan Akses Pangan di Daerah (%)	0	0	0	0	0
		Pangan(%) / Koefisien Varian	0	0		2%	2%
3.	Penganekaragaman dan	Pencapaian Skor Pola Pangan Harapan (PPH)	0	0	0	87	85

No	Jenis Pelayanan Dasar	Indikator	2014	2015	2016	2017	2018
	Keamanan pangan	Pengawasan dan Pembinaan Keamanan Pangan (%)	0	0	0	20 PSAT/30	50 PSAT/30
4.	Penanganan Kerawanan Pangan	Penanganan Daerah Rawan Pangan (desa)	0	0	0	25	28

Sumber data: Dinas Pangan Kabupaten Aceh Tengah, 2018

Dari perhitungan tersebut, capaian ketersediaan energi tahun 2018 sebesar 2.119 kkal/kapita/hari mengalami kenaikan sebesar 19 kkal/kapita/hari. Angka ketersediaan energi tersebut angka minimal masih dibawah standar ketersediaan energi 2.200 kkal/kapita/hari. Capaian ketersediaan protein tahun 2018 sebesar 55,11 gr/kapita/hari dan pada tahun 2017 sebesar 54,17 gr/kapita/hari. Capaian tersebut di atas belum mencapai angka batas minimal ketersediaan protein sebesar 56 gr/kapita/hari. Dari 3 (tiga) indikator desa rawan pangan yang menjadi penyebab kampung rawan pangan di Aceh Tengah adalah kemiskinan dan ketersediaan pangan akibat kondisi geografis. Perkembangan desa rawan pangan seperti tercantum pada tabel di bawah ini.

Tabel 2.40
Perkembangan Jumlah Desa Rawan Pangan Kabupaten Aceh Tengah
Tahun 2012 – 2017

Prioritas	Kecamatan	Desa2016	Desa2017	Desa2018
Sangat Rentan (Prioritas 1)	Atu Lintang	1	1	1
	Pegasing	1	1	1
	Rusip Antara	3	3	3
Rentan (Prioritas 2)	Linge	3	3	3
	Atu Lintang	1	1	1
	Pegasing	2	2	2
	Silih Nara	1	1	1
	Ketol	3	3	3
	Celala	7	7	7
	Rusip Antara	3	3	3
Kurang Tahan (Prioritas 3)	Linge	13	13	13
	Atu Lintang	2	2	2
	Jagong Jeget	2	2	2
	Bintang	4	4	4
	Pegasing	10	10	10
	Kute Panang	8	8	8
	Silih Nara	3	3	3
	Ketol	6	6	6
	Celala	10	10	10
	Rusip Antara	5	5	5

Prioritas	Kecamatan	Desa2016	Desa2017	Desa2018
Tahan (Prioritas 4)				
	Linge	11	11	11
	Atu Lintang	6	6	6
	Jagong Jeget	8	8	8
	Bintang	20	20	20
	Lu Tawar	18	18	18
	Kebayakan	20	20	20
	Pegasing	18	18	18
	Bies	12	12	12
	Bebesen	28	28	28
	Kute Panang	16	16	16
	Silih Nara	29	29	29
	Ketol	16	16	16
	Rusip Antara	5	5	5
Jumlah		207	207	207

Sumber data: Dinas Pertanian dan Pangan Kabupaten Aceh Tengah, 2018

Pemberdayaan masyarakat merupakan bagian yang sangat penting dalam rangka meningkatkan akses pangan melalui kegiatan KRPL. Jumlah Desa yang sudah melakukan kegiatan KRPL sampai tahun 2018 sebanyak 65 Desa. Permasalahan yang dihadapi urusan pangan adalah konsumsi pangan masyarakat masih kurang beragam, bergizi, berimbang, masih rendahnya kesadaran sebagian masyarakat terhadap keamanan pangan, masih terbatasnya akses sebagian masyarakat terhadap bahan pangan karena rendahnya kemampuan daya beli/kemiskinan khususnya di desa rawan pangan. Sementara itu dari sisi sumberdaya manusia petani dan penyuluh, belum terpenuhinya 1 desa 1 penyuluh, serta peran petani dan kelembagaannya dalam pembangunan pertanian belum optimal. Target yang akan dicapai adalah diversifikasi pangan, pengurangan desa rawan pangan serta peningkatan pemberdayaan kelompok tani. Untuk mencapai upaya diversifikasi pangan dilakukan melalui strategi peningkatan penganekaragaman pangan dengan kebijakan meningkatkan diversifikasi pangan, sedangkan dalam upaya mencapai peningkatan pemberdayaan kelompok tani melalui strategi peningkatan pemberdayaan kelompok tani dengan kebijakan meningkatkan pemberdayaan kelompok tani.

2.1.7.4 Pertanahan

Dinas Pertanahan Kabupaten Aceh Tengah merupakan Satuan Kerja Perangkat Kabupaten (SKPK) yang baru dibentuk berdasarkan Qanun Kabupaten Aceh Tengah Nomor 3 Tahun 2016 tentang Pembentukan dan Susunan Perangkat Daerah Kabupaten Aceh Tengah, sedangkan untuk Tugas Pokok serta Fungsi SKPK mengacu kepada Peraturan Bupati Aceh Tengah Nomor 39 Tahun 2017 Tentang Rincian Tugas Dan Fungsi Pemangku Jabatan Struktural Pada Dinas Pertanahan Kabupaten Aceh Tengah.

Pada Tahun Anggaran 2019 Dinas Pertanahan Kabupaten Aceh Tengah mempunyai program dan kegiatan, antara lain:

1. Penataan penguasaan, pemilikan, penggunaan dan pemanfaatan tanah, dengan fokus kegiatan melakukan pemetaan tanah adat/ulayat di Kecamatan Rusip Antara. Kegiatan ini

- akan berlanjut terus di tahun-tahun mendatang di Kecamatan –Kecamatan lainnya, sehingga dihasilkan produk akhir luas tanah ulayat/adat di seluruh wilayah Kabupaten Aceh Tengah.
2. Penyusunan Sistem Pendaftaran Tanah, kegiatan ini dalam rangka mendukung program nasional Pendaftaran Tanah Sistematis Lengkap (PTSL) dengan melakukan sosialisasi kepada masyarakat dan penyusunan Peraturan Bupati tentang Pembiayaan Persiapan PTSL;
 3. Penyuluhan hukum pertanahan di Kecamatan-Kecamatan;
 4. Pengadaan tanah untuk kepentingan umum, diantaranya tanah untuk TK Pembina (persiapan) di Kecamatan Silih Nara, tanah untuk jalan di Kelupak Mata Kecamatan Kebayakan, dan persiapan ganti rugi tanah untuk pembangunan jembatan Simpang Uning Kecamatan Pegasing dan pengadaan tanah untuk Dinas Perpustakaan dan Arsip Daerah.
 5. Pensertifikatan tanah pemda;
 6. Pendampingan penyelesaian konflik-konflik pertanahan milik pemerintah;

Permasalahan pertanahan Kabupaten Aceh Tengah yang dihadapi saat ini adalah pengadaan tanah untuk kepentingan umum, percepatan pendaftaran tanah, pengakuan hak masyarakat adat, dan infrastruktur hukum atas penataan ruang.

2.1.7.5 Lingkungan Hidup

Lingkungan hidup adalah kesatuan ruang dengan semua benda, daya, keadaan, dan makhluk hidup, termasuk manusia dan perilakunya, yang mempengaruhi alam itu sendiri, kelangsungan perikehidupan, dan kesejahteraan manusia serta makhluk hidup lain. Seiring dengan adanya berbagai pembangunan proyek strategis di Kabupaten Aceh Tengah, dimana kegiatan pembangunan tersebut membutuhkan sumber daya alam yang semakin meningkat, juga mengandung risiko terjadinya pencemaran dan kerusakan lingkungan. Kondisi ini dapat mengakibatkan daya dukung, daya tampung, dan produktivitas lingkungan hidup menurun yang pada akhirnya menjadi beban sosial. Oleh karena itu, lingkungan hidup harus dilindungi dan dikelola dengan baik. Untuk mengukur kualitas lingkungan hidup di suatu wilayah digunakan indeks kualitas lingkungan hidup (IKLH) dengan tiga indikator/parameter yaitu pencemaran air, pencemaran udara dan luas tutupan hutan. Angka Indeks Kualitas Lingkungan Hidup Kabupaten Aceh Tengah sebagaimana tabel berikut :

Tabel 2.41
IKLH Kabupaten Aceh Tengah Tahun 2014-2018

No.	Tahun	IKLH
1.	2014	66,21
2.	2015	68,56
3.	2016	65,75
4.	2017	79,08
5.	2018	79,15

Sumber Data :Dinas Lingkungan Hidup Kabupaten Aceh Tengah, 2018

Pada IKLH 2018 menggunakan perhitungan yang telah dilakukan penyempurnaan dengan tetap difokuskan pada media lingkungan : air, udara dan hutan/lahan. Penyempurnaan ini meliputi pembenahan metodologi perhitungan dengan adanya perubahan dalam pembobotan. Pada IKLH 2014-2016 indikator air, udara dan tutupan lahan/hutan memiliki

bobot sama, sedangkan pada IKLH 2017 untuk indikator air dan udara memiliki bobot sama yaitu 30% dan tutupan lahan/hutan dengan bobot 40%.

Dari hasil perhitungan Indeks Kualitas Lingkungan Hidup (IKLH) tahun 2018 capaiannya sebesar 79,15 melebihi target 2018 yaitu 62,9. Hasil nilai IKLH ini berada pada rentang yang cukup. Semua komponen IKLH, yaitu Indeks Kualitas Air, Indeks Kualitas Udara dan Indeks Tutupan Hutan dapat mencapai target. Namun dari hasil pemantauan kualitas air sungai menunjukkan kondisi kualitas air sungai masih berada pada status tercemar ringan-sedang. Ada beberapa kemungkinan penyebab terjadinya perubahan kualitas air, yaitu karena adanya kecenderungan meningkatnya beban pencemaran di badan-badan air, sedangkan kemampuan daya tampung dan daya dukung terbatas. Dari hasil uji kualitas udara, menunjukkan capaian indeks di Kabupaten Aceh Tengah masih dalam kategori baik. Demikian juga kualitas tutupan lahan masih dalam kategori baik.

Pengelolaan lingkungan hidup harus dapat memberikan manfaat ekonomi, sosial, dan budaya yang dilakukan berdasarkan prinsip kehati-hatian, demokrasi lingkungan, desentralisasi, serta pengakuan dan penghargaan terhadap kearifan lokal dan kearifan lingkungan. Menyadari potensi dampak negatif yang ditimbulkan sebagai konsekuensi dari pembangunan, dilakukan upaya pengendalian dampak secara dini melalui analisis mengenai dampak lingkungan (AMDAL) sebagai persyaratan utama dalam memperoleh izin lingkungan sebelum dikeluarkan izin usaha. Dengan instrumen tersebut diharapkan akan tercipta pembangunan yang berwawasan lingkungan dan mencegah terjadinya pencemaran dan kerusakan lingkungan.

Meningkatnya pertumbuhan penduduk suatu wilayah beserta aktivitas kegiatan penduduknya akan berimplikasi pada meningkatnya pertumbuhan produk sampah, baik sampah domestik maupun sampah non domestik. Upaya pengelolaan sampah dapat dilakukan dengan upaya reduksi sampah di sumber penghasil sampah, yaitu di lingkungan rumah tangga. Salah satu cara melakukan reduksi sampah di lingkungan rumah tangga adalah dengan membentuk kelompok masyarakat pengolah sampah sebagaimana tercantum dalam tabel berikut..

Tabel 2.42
Kelompok Masyarakat Pengolah Sampah Kabupaten Aceh Tengah Tahun 2018

No	Nama	Kampung	Kecamatan
1	Keramat Mufakat Danau Bersih	Kp. Keramat Mufakat	Bebesen
2	Gemasih	Kp. Umang	Bebesen
3	Belkoda Bersih	Blang Kolak II	Bebesen
4	Mandiri Daur Ulang	Kp. Kute Lot	Kebayakan
5	Singkite	Kp. Kala Kemili	Bebesen
6	Sagi Onom Lot Kala	Kp. Lot Kala	Kebayakan
7	KSU. Kati ara	Kp. Umang	Bebesen
8	Segi tulu cinta Lingkungan	Gelelungi	Pegasing

Sumber Data : Dinas Lingkungan Hidup Kabupaten Aceh Tengah, 2018

2.1.7.6 Administrasi Kependudukan dan Pencatatan Sipil

Jumlah penduduk Kabupaten Aceh Tengah tahun 2018 berjumlah 213.056 jiwa terdiri dari laki-laki 108.041 jiwa dan perempuan 105.015 jiwa dengan jumlah kepala keluarga 59.486. Secara rinci perkembangan penduduk disajikan pada tabel berikut .

Tabel 2.43
Jumlah Penduduk, Pertumbuhan Penduduk, dan Jumlah Kepala Keluarga

No	Tahun	Penduduk				Jumlah Kepala Keluarga
		Laki - Laki	Perempuan	Jumlah	Pertumbuhan	
1.	2014	115.660	112.325	227.985	3,00 %	64.456
2.	2015	104.900	101.250	206.150	0,01 %	57.834
3.	2016	105.589	101.700	207.289	0,58 %	58.169
4.	2017	106.879	103.329	210.208	1,40 %	59.038
5.	2018	108.041	105.015	213.056	1,27%	59.056

Sumber data : Dinas Dukcapil Kabupaten Aceh Tengah, 2018

Menurut komposisi umur diketahui jumlah penduduk berusia 0-4 tahun mengalami kenaikan tahun 2017 sejumlah 16.231 jiwa pada tahun 2018 menjadi 16.824 jiwa, Jumlah penduduk usia produktif (15-59 tahun) mengalami kenaikan pada tahun 2015 sejumlah 134.348 jiwa, pada tahun 2018 menjadi 137.503 jiwa. Secara rinci jumlah penduduk menurut batasan umur disajikan pada tabel berikut.

Tabel 2.44
Jumlah Penduduk Menurut Batasan Umur di Kabupaten Aceh Tengah

No.	Kelompok Umur	Tahun				
		2014	2015	2016	2017	2018
1.	0 - 4	16.213	15.387	16.577	16.231	16.824
2.	5 - 9	20.662	20.604	37.318	21.109	22.035
3.	10 - 14	21.640	20.924	57.398	20.262	20.586
4.	15 - 19	19.233	20.293	77.609	20.680	20.870
5.	20 - 24	17.487	16.961	95.032	17.976	18.240
6.	25 - 29	18.466	18.194	113.108	17.804	16.765
7.	30 - 34	18.576	17.640	131.263	17.704	17.301
8.	35 - 39	17.246	17.601	148.359	17.995	17.105
9.	40 - 44	14.735	15.111	164.297	16.057	15.667
10.	45 - 49	11.564	11.792	176.532	13.203	13.393
11.	50 - 54	8.944	9.292	186.280	9.576	10.350
12.	55 - 59	6.418	7.464	193.420	7.733	7.812
13.	60 - 64	4.727	4.537	198.180	4.864	5.581
14.	65 - 69	3.371	3.426	201.425	3.440	3.845
15.	70 - 74	2.568	2.796	204.075	2.287	2.585
16.	> 75	3.383	4.067	207.289	3.287	4.097

No.	Kelompok Umur	Tahun				
		2014	2015	2016	2017	2018
JUMLAH		205.233	206.089	2.208.162	210.208	213.056

Sumber data : Dinas Dukcapil Kabupaten Aceh Tengah, 2018

Tabel 2.45
Data Sex Ratio di Kabupaten Aceh Tengah Tahun 2014-2018

No	Tahun	Laki - Laki (Orang)	Perempuan (Orang)	Jumlah (Orang)	Sex Ratio
1.	2014	115.660	112.325	227.985	102,97
2.	2015	104.900	101.250	206.150	103,60
3.	2016	105.589	101.700	207.289	103,82
4.	2017	106.879	103.329	210.208	103,44
5.	2018	108.041	105.015	213.056	102,88

Sumber : Dinas Kependudukan dan pencatatan Sipil, 2019.

Dilihat dari Tabel 2.45 tersebut pada tahun 2018 jumlah penduduk perempuan Aceh Tengah sejumlah 49,29% lebih sedikit dibandingkan jumlah penduduk laki-laki yaitu sejumlah 50,71%. Kondisi ini tidak banyak mengalami perubahan dibandingkan tahun 2017, hal ini terlihat dari besarnya sex ratio di Kabupaten Aceh Tengah tahun 2017 sebesar 103,44%, Sex ratio pada tahun 2018 sebesar 102,88% yang berarti terdapat sekitar 102 penduduk laki-laki dalam setiap 100 penduduk perempuan

Program administrasi kependudukan dan pencatatan sipil menitik beratkan pada kegiatan Implementasi SIAK (*updating* dan pemeliharaan) pengembangan data base kependudukan, monitoring dan pelaporan kependudukan, penyusunan profil kependudukan, sosialisasi kebijakan kependudukan dan catatan sipil, pengelolaan dokumen kependudukan dan catatan sipil, pencatatan dan penerbitan akta kelahiran dan akta kematian, pencatatan dan penerbitan akta perkawinan, perceraian, pengangkatan, pengakuan dan pengesahan anak. Pelaksanaan perekaman data program e-KTP per Kecamatan telah dilaksanakan, sampai dengan 31 Desember 2018 capaiannya disajikan dalam tabel berikut.

Tabel 2.46
Data hasil perekaman e-KTP Kabupaten Aceh Tengah
Keadaan per 31 Desember 2018

No	Kecamatan	Wajib KTP	Hasil Perekaman	%	Sisa
1.	Kebayakan	12.035	11.254	93,51	781
2.	Bebesen	26.750	24.528	91,69	2.222
3.	Lut Tawar	13.817	12.561	90,91	1.256
4.	Bintang	7.255	6.699	92,34	556
5.	Pegasing	14.774	13.602	92,07	1.172
6.	Jagong Jeget	7.068	6.599	93,36	469

No	Kecamatan	Wajib KTP	Hasil Perekaman	%	Sisa
7.	Linge	7.376	6.621	89,76	755
8.	Bies	5.633	5.324	94,51	309
9.	Silih Nara	16.783	15.403	91,78	1.380
10.	Atu Lintang	4.729	4.407	93,19	322
11.	Celala	6.751	6.012	89,05	739
12.	Kute Panang	5.696	5.164	90,66	532
13.	Ketol	9.996	8.845	88,49	1.151
14.	Rusip Antara	5.478	4.850	88,54	628

Sumber data: Dinas Dukcapil Aceh Tengah, 2018

Dari Standar Pelayanan Minimal yang menjadi tugas Dinas Kependudukan dan Catatan Sipil, pelayanan dokumen kependudukan antara lain, Cakupan penerbitan Kartu Tanda Penduduk (KTP) sebesar 93,00% dari target nasional 100% (tahun 2019), Cakupan penerbitan kutipan akta kelahiran sebesar 95,00% dari target nasional sebesar 95% (tahun 2019), Cakupan penerbitan Kartu Keluarga sebesar 100% dari target nasional 100% (tahun 2018) Cakupan penerbitan kutipan akta kematian sebesar 30,00% dari target nasional sebesar 100% (tahun 2018), Pencapaiannya disajikan pada tabel berikut:

Tabel 2.47

Capaian Standar Pelayanan Minimal (SPM) Urusan Administrasi Kependudukan dan Pencatatan Sipil Kabupaten Aceh Tengah Tahun 2018

Jenis Pelayanan Dasar	Nasional			Capaian Daerah Tahun 2018		Ket.
	Indikator	Nilai (%)	Batas Waktu Pencapaian	Target (%)	Realisasi (%)	
Pelayanan Dokumen Kependudukan	Cakupan Penerbitan Kartu Tanda Penduduk (KTP)	100	2019	100	93	
	Cakupan Penerbitan Akta Kelahiran	95	2019	95	95	
	Cakupan Penerbitan Kartu Keluarga (KK)	100	2019	100	100	
	Cakupan Penerbitan Akta Kematian	100	2019	80	30	

Sumber data : Dinas Dukcapil Aceh Tengah, 2018

2.1.7.7 Pemberdayaan Masyarakat dan Desa

Dengan diberlakukannya UU Nomor 6 Tahun 2014 tentang Desa, yang salah satunya dilaksanakannya alokasi dana desa oleh pemerintah pusat kepada desa telah mengakibatkan perubahan yang signifikan dalam pelaksanaan pembangunan desa. Pemerintah desa dituntut lebih profesional dalam melaksanakan pembangunan karena pemerintah desa sendiri yang

merencanakan, menganggarkan, melaksanakan dan mempertanggungjawabkannya. Dana Desa diprioritaskan untuk membiayai belanja pembangunan dan pemberdayaan masyarakat Desa.

Lembaga ekonomi desa yang mempunyai peran dalam meningkatkan perekonomian desa adalah BUMDes dan pasar desa. BUMDes adalah badan usaha yang seluruh atau sebagian besar modalnya dimiliki desa melalui penyertaan modal langsung yang berasal dari kekayaan desa, lembaga ini sebagai kekuatan yang dapat mendorong peningkatan kesejahteraan dengan cara menciptakan produktifitas ekonomi bagi desa dengan berdasar pada ragam potensi yang dimiliki desa. Pasar desa diharapkan dapat menjadi salah satu jenis usaha yang dapat dikembangkan untuk memenuhi kebutuhan masyarakat desa. Jumlah BUMDes dan Pasar desa sebagaimana pada tabel berikut.

Tabel 2.48
BUMDes dan Pasar Desa Kabupaten Aceh Tengah Tahun 2018

NO.	URAIAN	TAHUN 2018	
		TARGET	REALISASI
1	Jumlah BUMDes Kondisi Baik	295	256
2	Jumlah BUMDes Seluruhnya	295	256
3	Pasar Desa Kondisi Baik	2	1
4	Pasar Desa Seluruhnya	2	1

Sumber data: DPMK Kabupaten Aceh Tengah, 2018

Pembinaan BUMDes tahun 2018 dititik beratkan pada penyempurnaan badan hukum BUMDes, kelembagaan/pengurus, pengelolaan keuangannya. Berikut BUMDes berdasarkan jenis usahanya sebagaimana tabel berikut.

Tabel 2.49
BUMDes se Kabupaten Aceh Tengah tahun 2018

No	Kecamatan	Desa	Jenis Usaha	Kondisi
1.	BEBESEN	Blang Kolak I	Simpan Pinjam Perempuan dan Budidaya Tanaman Sere	Aktif
		Bebesan	Cafe, Roasting Kopi	Aktif
		Mongal	Jasa	Aktif
		Blang Gele	Simpan Pinjam dan Air Bersih	Aktif
		Blang Kolak Ii	Bilboard, Simpan Pinjam, Pengelolaan Perparkiran	Aktif
		Umang	Jasa Keuangan, Perdagangan	Aktif
		Simpang Iv	Usaha Jasa, Usaha Perdagangan, Usaha Pengelolaan Aset	Aktif
		Gele Lah	Sarana Prasarana, Simpan Pinjam, Ekonomi Produktif	Aktif
		Kebet	Jasa, Perdagangan	Aktif
		Lemah Burbana	Jasa, Perikanan	Aktif
		Pendere Saril	Simpan Pinjam	Aktif
		Sadong Juru Mudi	Pertanian/Peternakan, Simpan Pinjam	Aktif

No	Kecamatan	Desa	Jenis Usaha	Kondisi
		Ulu Nuwih	Usaha Jasa	Aktif
		Kala Kemili	Simpan Pinjam	Aktif
2.	KEBAYAKAN	Jongok Meluem	SPP, Teratak	Aktif
		Mendale	SPP	Aktif
		Paya Reje Tami Dalem	Air Bersih, Teratak	Aktif
		Kala Lengkiu	Teratak, Alat Perasmanan	Aktif
		Paya Tumpi Baru	SPP	Aktif
		Telege Atu	SPP	Aktif
3.	BIES	Bies Mulie	Simpan Pinjam, Teratak, Kerambak	Aktif
		Aru Latong	Simpan Pinjam	Aktif
		Lenga	Simpan Pinjam, Pertanian & Kopi, Penyewaan Barang	Aktif
		Karang Bayur	Simpan Pinjam	Aktif
4.	ATU LINTANG	Atu Lintang	Keuangan Ekonomi Mikro (SPP)	Aktif
		Merah Mege	Keuangan Ekonomi Mikro (SPP), Pasar Desa	Aktif
		Merah Pupuk	Keuangan Ekonomi Mikro (SPP), Penyewaan	Aktif
		Merah Muyang	Keuangan Ekonomi Mikro (SPP), Penyewaan	Aktif
		Gayo Murni	Keuangan Ekonomi Mikro (SPP), Penyewaan	Aktif
		Kepala Akal	Keuangan Ekonomi Mikro (SPP), Teratak	Aktif
		Tanoh Abu	Keuangan Ekonomi Mikro (SPP), Teratak	Aktif
		Bintang Kekelip	Keuangan Ekonomi Mikro (SPP), Teratak	Aktif
		Merah Jernang	Keuangan Ekonomi Mikro (SPP), Penyewaan	Aktif
		Damar Mulyo	Keuangan Ekonomi Mikro (SPP), Penyewaan	Aktif
		Pantan Damar	Keuangan Ekonomi Mikro (SPP), Penyewaan	Aktif
5.	JAGONG JEGET	Merah Said	SPP, Sewa menyewa	Aktif
		Berawang Dewal	SPP, Sewa Menyewa	Aktif
		Gegarang	SPP, Pengelolaan Air Bersih, Sewa Menyewa	Aktif
		Telege Sari	SPP, Air Bersih, Pasar, Sewa menyewa	Aktif

No	Kecamatan	Desa	Jenis Usaha	Kondisi
		Jeget Ayu	SPP, Sewa Menyewa	Aktif
		Paya Tungel	SPP, Pengelolaan Air Bersih, Peternakan	Aktif
		Jagong Jeget	SPP, Pengelolaan Air Bersih, Sewa Menyewa	Aktif
		Bukit Sari	SPP, Air Bersih, Warung Tani dan Peternakan	Aktif
		Bukit Kemuning	SPP, Air Bersih, Caffe	Aktif
		Paya Dedep	SPP, Pengelolaan Air Bersih, Sewa menyewa	Aktif
6.	BINTANG	Atu Payung	Simpan Pinjam, Peralatan PKK, Pelaminan	Aktif
		Bale Nosar	Peternakan, Palawija dan Simpan Pinjam	Aktif
		Bamil Nosar	Simpan Pinjam, Pertanian dan Nelayan	Aktif
		Bewang	Simpan Pinjam	Aktif
		Dedamar	Simpan Pinjam, Peternakan, Perdagangan, Pertanian,	Aktif
		Genuren	Simpan Pinjam	Aktif
		Kala Bintang	Simpan Pinjam Kelompok dan Peternakan Sapi Bali	Aktif
		Kejurun Syiah Utama	Simpan Pinjam, Pertanian, Nelayan dan Peternakan	Aktif
		Kelitu Sintep	Simpan Pinjam, Sewa Menyewa, Peternakan	Aktif
		Kuala I	Simpan Pinjam	Aktif
		Linung Bulen I	Palawija/Pertanian	Aktif
		Linung Bulen II	Simpan Pinjam	Aktif
		Mengaya	Simpan Pinjam, Pertanian dan Nelayan	Aktif
		Mude Nosar	Simpan Pinjam, Pertanian dan Peternakan	Aktif
		Serule	Simpan Pinjam, Peralatan PKK, Pelaminan	Aktif
		Wakil Jalil	Simpan Pinjam	Aktif
		Wihlah Setie	Peternakan	Aktif
		Gegarang	Simpan Pinjam, Penyewaan, Peternakan	Aktif
		Jamur Konyel	Kelompok SPP, Ternak Sapi, Teratak dan Pelaminan Kampung	Aktif
		Merodot	Simpan Pinjam	Aktif
		Sintep	Simpan Pinjam, Pertanian, Nelayan	Aktif
		Gele Pulo	Simpan Pinjam (SPP)	Aktif
7.	KETOL	Bah	Sewa Menyewa Alat Pesta	Aktif
		Blang Mancung	SPP	Aktif
		Bintang Pepara	Simpan Pinjam	Aktif

No	Kecamatan	Desa	Jenis Usaha	Kondisi
		Burlah	Simpan Pinjam	Aktif
		Buter	Simpan Pinjam, Kolam Ikan	Aktif
		Cang Duri	Simpan Pinjam	Aktif
		Geulumpang Payung	SPP, Penyewaan	Aktif
		Jaluk	Simpan Pinjam, Sewa Menyewa Tratak	Aktif
		Kala Ketol	Simpan Pinjam	Aktif
		Kekuyang	Simpan Pinjam	Aktif
		Kute Gelime	Peternakan Sapi	Aktif
		Pantan Penyo	Sewa Menyewa Teratak	Aktif
		Pantan Reduk	Simpan Pinjam, Sewa Menyewa	Aktif
		Pondok Balik	Sewa Menyewa, Simpan Pinjam, Air Bersih	Aktif
		Rejewali	Simpan Pinjam, Sewa Menyewa, Perdagangan, Pasar	Aktif
		Serempah	Sewa Menyewa Alat Pesta	Aktif
		Bergang	Simpan Pinjam, dan Alat-alat PKK	Aktif
		Blang Mancung Bawah	Sewa Menyewa, Simpan Pinjam	Aktif
		Buge Ara	Simpan Pinjam	Aktif
		Genting Bulen	Simpan Pinjam, Sewa Menyewa Tratak	Aktif
		Jalan Tengah	Persewaan, Teratak	Aktif
		Jerata	Simpan Pinjam, Sewa Menyewa	Aktif
		Simpang Juli	Simpan Pinjam	Aktif
		Selon	Pertanian	Aktif
8.	KUTE PANANG	Atu Gogop	SPP	Aktif
		Balik	SPP	Aktif
		Buter Balik	Pertanian	Aktif
		Dedingin	SPP	Aktif
		Lukub Sabun	Pertanian, Koperasi, Perdagangan	Aktif
		Pantan Sile	Usaha Dagang Bidang Pupuk	Aktif
		Segene Balik	Peternakan	Aktif
		Tapak Moge	SPP, Kebun Kopi	Aktif
		Tawar Miko	Pertanian, Koperasi, Perdagangan, Peternakan	Aktif
		Tawardi	SPP	Aktif
		Wih Nongkal	SPP	Aktif
		Lukub Sabun Barat	SPP, Peternakan, Perdagangan	Aktif
		Lukub Sabun Tengah	Pertanian, Koperasi, Perdagangan, Peternakan	Aktif
		Lukub Sabun Timur	SPP, Sewa Menyewa	Aktif
		Wih Nongkal Toa	SPP	Aktif
		Blang Balik	SPP	Aktif
		Kala Nongkal	SPP, Pertanian	Aktif

No	Kecamatan	Desa	Jenis Usaha	Kondisi		
9.	LINGE	Delung Sekinel	Simpan Pinjam Perempuan dan Budidaya Tanaman Sere	Aktif		
		Gewat	Pembelian Getah Pinus dan Pembelian Minyak Sere Wangi	Aktif		
		Kemerleng	SPP, Pertanian, Sewa Menyewa Peralatan	Aktif		
		Kute Baru	Simpan Pinjam, Kelompok Tani	Aktif		
		Kute Keramil	Bisnis Pemberdayaan, SPP, Sere Wangi dan Mengelola Lahan Pinus	Aktif		
		Kute Rayang	Penyertaan Modal Sere Wangi dan Usaha Dagang	Aktif		
		Kute Riyem	Penjualan Barang dan Tanaman Sere	Aktif		
		Linge	Simpan Pinjam, Pertanian	Aktif		
		Lumut	SPP, Pertanian, Pelaminan dan Teratak	Aktif		
		Owaq	Simpan Pinjam, Pertanian	Aktif		
		Pantan Nangka	Pengadaan Sembako	Aktif		
		Simpang Tige Uning	Sere Wangi dan Sapi	Aktif		
		Arul Item	Pinjaman Modal Usaha	Aktif		
		Ise-Ise	Simpan Pinjam Modal Usaha, Sere Wangi	Aktif		
		Kute Reje	Koperasi, SPP dan Sere Wangi	Aktif		
		Pantan Reduk	M. Kios dan SPP	Aktif		
		Antara	Pengelolaan Alat Pesta/Teratak, SPP Simpan Pinjam	Aktif		
		10	CELALA	Arul Gading	Teratak, SPP	Aktif
				Belang Kekumur	Air Bersih, SPP BKPG	Aktif
				Berawang Gading	SPP	Aktif
Celala	Simpan Pinjam			Aktif		
Cibro	SPP			Aktif		
Kuyun	Perikanan, Pariwisata, Simpan Pinjam			Aktif		
Kuyun Toa	Simpan Pinjam, Perikanan			Aktif		
Kuyun Uken	Simpan Pinjam, Ternak			Aktif		
Makmur	SPP BKPG, Teratak, Ternak			Aktif		
Melala	Simpan Pinjam			Aktif		
Paya Kolak	SPP			Aktif		
Ramung Ara	Simpan Pinjam			Aktif		
Sepakat	Penggemukan Kerbau			Aktif		
Tanoh Depet	SPP			Aktif		
Uning Berawang Ramung	Simpan Pinjam			Aktif		
Blang Delem	Holar Mobile, Teratak			Aktif		
Depet Indah	SPP			Aktif		
11	PEGASING	Arul Badak	SPP, Teratak, Mesin Bubuk	Aktif		
		Berawang Baro	Jasa Sewa Menyewa	Aktif		

No	Kecamatan	Desa	Jenis Usaha	Kondisi
		Gelelungi	Simpan Pinjam, Jasa Sewa, Ternak Sapi	Aktif
		Ie Reulop	Simpan Pinjam, Gadai Sawah, Lumbung Desa	Aktif
		Kayu Kul	Simpan Pinjam, Jasa, Sewa, Perdagangan	Aktif
		Kedelah	Simpan Pinjam	Aktif
		Kute Lintang	Simpan Pinjam, Jasa Sewa Menyewa	Aktif
		Lelumu	SPP, Pemuda/Sewa Tratak	Aktif
		Paya Jeget	Simpan Pinjam, Jasa Sewa	Aktif
		Pedekok	Simpan Pinjam	Aktif
		Pegasing	Penambahan Modal Usaha	Aktif
		Pepalang	Simpan Pinjam, Jasa Sewa	Aktif
		Simpang Kelaping	Toko Grosir	Aktif
		Tebuk	Jasa Sewa	Aktif
		Terang Ulen	Simpan Pinjam, Jasa Sewa	Aktif
		Ujung Gele	Jasa Sewa	Aktif
		Wih Ilang	SPP, Kelompok Tani, Ternak Sapi	Aktif
		Wih Nareh	Simpan Pinjam	Aktif
		Wih Lah	Simpan Pinjam, Jasa Sewa Menyewa	Aktif
		Jejem	Simpan Pinjam	Aktif
		Jurusen	Simpan Pinjam	Aktif
		Kala Pegasing	Simpan Pinjam, Jasa Sewa	Aktif
		Linung Ayu	SPP, Ternak	Aktif
		Panangan Mata	Simpan Pinjam	Aktif
		Pantan Musara	Simpan Pinjam, Jasa Sewa Menyewa	Aktif
		Wih Terjun	Simpan Pinjam, Jasa Sewa Menyewa	Aktif
		Belang Bebangka	Simpan Pinjam, Jasa Sewa Menyewa	Aktif
		Uning	Simpan Pinjam, Peternakan, Perdagangan	Aktif
		Uring	Simpan Pinjam	Aktif
		Suka Damai	Simpan Pinjam, Jasa Sewa Menyewa	Aktif
12	RUSIP ANTARA	Rusip	Pengadaan Jengkol, SPP	Aktif
		Pilar	Simpan Pinjam, Jasa Sewa Alat Pesta	Aktif
		Arul Pertik	Simpan Pinjam	Aktif
		Pilar Jaya	Sewa Perlengkapan Pesta (Teratak dan Diesel)	Aktif
		Tirmi Ara	SPP, Ternak Sapi, Usaha Gilingan Bubuk dan Tepung	Aktif
		Atu Singkih	Mesin Peras Santan	Aktif
		Pantan Bener	Simpan Pinjam, Jasa Sewa Alat Pesta	Aktif
		Kerawang	SPP	Aktif
		Mekar Maju	Simpan Pinjam	Aktif

No	Kecamatan	Desa	Jenis Usaha	Kondisi
		Paya Tampu	Simpan Pinjam, Penyediaan Bibit Palawija	Aktif
		Tanjung	Simpan Pinjam	Aktif
		Pilar Wih Kiri	SPP, Sewa Teratak, Gorden dan Diesel	Aktif
		Lut Jaya	Sewa Alat Pesta, Simpan Pinjam	Aktif
13	LUT TAWAR	Asir Asir	Air Bersih, Pengutipan Sampah, Pariwisata Lancuk Leweng	Aktif
		Asir Asir Asia	Simpan Pinjam	Aktif
		Bujang	Penggemukan Ternak, Simpan Pinjam, Pariwisata Burni PEPILON	Aktif
		Gunung Suku	Simpan Pinjam, Budidaya Perikanan, Wisata Air Terjun	Aktif
		Kenawat	Jasa	Aktif
		Pedemun One One	Pariwisata, Simpan Pinjam	Aktif
		Rawe	Peternakan	Aktif
		Takengon Barat	Depot Air Isi Ulang, Pinjaman Modal Produktif, Snack Mobil Bergerak, Sablon Baju Kaos	Aktif
		Toweren Antara	Bisnis Internet, Budidaya Pembesaran Ikan Air Tawar, Pembibitan Perikanan	Aktif
		Toweran Toa	Simpan Pinjam	Aktif
		Toweren Uken	Pembibitan Perikanan, Simpan Pinjam	Aktif
		Teluk One-One	Perikanan, Pertanian, Jasa, Perdagangan	Aktif
		Merah Mersa	Simpan Pinjam, Cafe/Warung	Aktif
		Waq Toweren	Perdagangan, Jasa	Aktif
14	SILIH NARA	Arul Gele	Ekonomi, Kesehatan, Sosial Budaya, Pertanian, Prasarana	Aktif
		Burni Bius	Ekonomi, Kesehatan, Sosial Budaya, Pertanian, Prasarana	Aktif
		Genting Gerbang	Ekonomi, Kesehatan, Sosial Budaya, Pertanian, Prasarana	Aktif
		Gunung Singit	Ekonomi, Kesehatan, Sosial Budaya, Pertanian, Prasarana	Aktif
		Pepayungan Angkup		
		Remesen	Ekonomi, Kesehatan, Sosial Budaya, Pertanian, Prasarana	Aktif
		Semelit Mutiara	Ekonomi, Kesehatan, Sosial Budaya, Pertanian	Aktif
		Wih Porak	Ekonomi, Kesehatan, Sosial Budaya, Pertanian, Prasarana	Aktif
		Wih Bakong	Ekonomi, Kesehatan, Sosial Budaya, Pertanian, Prasarana	Aktif

No	Kecamatan	Desa	Jenis Usaha	Kondisi
		Wihni Durin	Ekonomi, Kesehatan, Sosial Budaya, Pertanian, Prasarana	Aktif
		Arul Putih	Ekonomi, Kesehatan, Sosial Budaya, Pertanian, Prasarana	Aktif
		Arul Relem	Ekonomi, Kesehatan, Sosial Budaya, Pertanian, Prasarana	Aktif
		Burni Bius Baru	Ekonomi, Kesehatan, Sosial Budaya, Pertanian, Prasarana	Aktif
		Jerata	Ekonomi, Kesehatan, Sosial Budaya, Pertanian, Prasarana	Aktif
		Paya Beke	Ekonomi, Kesehatan, Sosial Budaya, Pertanian, Prasarana	Aktif
		Rebe Gedung	Ekonomi, Kesehatan, Sosial Budaya, Pertanian, Prasarana	Aktif
		Reremal	Ekonomi, Kesehatan, Sosial Budaya, Pertanian, Prasarana	Aktif
		Simpang Kemili	Ekonomi, Kesehatan, Sosial Budaya, Pertanian, Prasarana	Aktif
		Tenebuk Kampung Baru	Ekonomi, Kesehatan, Sosial Budaya, Pertanian, Prasarana	Aktif
		Terang Engon	Ekonomi, Kesehatan, Sosial Budaya, Pertanian, Prasarana	Aktif
		Wih Pesam	Ekonomi, Kesehatan, Sosial Budaya, Pertanian, Prasarana	Aktif
		Bius Utama	Ekonomi, Kesehatan, Sosial Budaya, Pertanian, Prasarana	Aktif
		Mulie Jadi	Ekonomi, Kesehatan, Sosial Budaya, Pertanian, Prasarana	Aktif
		Arul Kumer Barat	Ekonomi, Kesehatan, Sosial Budaya, Pertanian, Prasarana	Aktif
		Arul Kumer Timur	Ekonomi, Kesehatan, Sosial Budaya, Pertanian, Prasarana	Aktif
		Arul Kumer Selatan	Ekonomi, Kesehatan, Sosial Budaya, Pertanian, Prasarana	Aktif

Sumber data: Dinas Pemberdayaan Masyarakat dan Kampung, 2018

Permasalahan pemberdayaan masyarakat desa adalah masih rendahnya partisipasi masyarakat dalam pembangunan, dan belum optimalnya kualitas dan peran lembaga ekonomi desa, sementara target yang akan dicapai tahun 2018 adalah Capaian Penguatan Kelembagaan dan Peningkatan Partisipasi masyarakat, hal ini dapat dicapai dengan strategi Peningkatan partisipasi masyarakat dan penguatan kelembagaan masyarakat.

Penyaluran dana desa dalam Kabupaten Aceh Tengah dari tahun 2015 sampai tahun 2018 yang terdiri dari yaitu, alokasi dana desa, bagi hasil pajak serta bagi hasil Retribusi sebagaimana terdapat pada tabel berikut ini.

Tabel 2.50
Jumlah Bantuan Keuangan Desa Dari Kabupaten Aceh Tengah Tahun 2015-2018

N O.	JENIS BANTUAN	TAHUN			
		2015	2016	2017	2018
1	Alokasi Dana Desa	60.464.064.700	54.137.346.120	63.486.753.141	62.034.480.900
2	Bagi Hasil Pajak	768.236.980	956.405.304	1.068.479.400	1.137.350.000
3	Bagi Bagi Retribusi	1.152.355.470	1.208.387.146	1.234.801.450	1.256.511.900
4	TPAPD	-	-	-	-
	JUMLAH	62.384.657.150	56.302.138.570	65.790.033.991	64.428.342.800

Sumber data: BPKD Kab. Aceh Tengah, 2018

Dengan adanya kewenangan dan anggaran yang semakin besar di Desa, maka Pemerintah Desa dituntut untuk memberikan pelayanan yang lebih baik pada masyarakat. Untuk menunjang pelayanan kepada masyarakat diperlukan sarana dan prasarana perkantoran Pemerintahan Desa yang baik. Kondisi kantor desa dapat diketahui dalam tabel sebagai berikut.

Tabel 2.51
Kondisi Kantor Desa Menurut Kecamatan di Kabupaten Aceh Tengah Tahun 2018

NO.	Kecamatan	KONDISI			
		BAIK	SEDANG	RUSAK RINGAN	BELUM ADA
1	Kebayakan	17	-	-	3
2	Bebesen	23	-	-	5
3	Lut Tawar	15	-	-	3
4	Bintang	16	-	-	8
5	Pegasing	14	-	-	17
6	Jagong Jeget	6	-	-	4
7	Linge	12	-	-	14
8	Bies	10	-	-	2
9	Silih Nara	20	-	-	13
10	Atu Lintang	10	-	-	1
11	Celala	10	-	-	7
12	Kute Panang	8	-	-	16
13	Ketol	10	-	-	15
14	Rusip Antara	7	-	-	9

Sumber data: DPMK Kab. Aceh Tengah, 2019

Dalam rangka mendukung pengelolaan pemerintah desa sesuai Peraturan Pemerintah Nomor 43 Tahun 2014 tentang Peraturan Pelaksanaan Undang-undang Nomor 6 Tahun 2014 maka terjadi beberapa perubahan yang mendasar tentang pemerintahan desa. Untuk itu Pemerintah Daerah perlu menyusun peraturan daerah sebagai tindak lanjut dari Undang-Undang dan Peraturan Pemerintah tentang Desa. Permasalahan penyelenggaraan pemerintahan desa diantaranya, Belum adanya regulasi teknis UU no 6 tahun 2014 terkait lembaga kemasyarakatan dan belum bisa ditindaklanjuti dengan Peraturan Daerah atau Peraturan Bupati, masih terbatasnya SDM aparat desa untuk mensikapi perubahan regulasi tentang Desa. Melihat permasalahan diatas maka strategi yang akan diterapkan yaitu dengan Peningkatan Penyelenggaraan Pemerintahan Desa dengan kebijakan meningkatkan kapasitas aparatur desa.

2.1.7.8 Pengendalian Penduduk dan Keluarga Berencana

Kebijakan Penyelenggaraan Program Kependudukan dan Keluarga Berencana (KKB) selain untuk mengendalikan laju pertumbuhan penduduk juga untuk meningkatkan kualitas penduduk melalui upaya peningkatan kesejahteraan dan ketahanan keluarga. Program KKB direvitalisasi dengan konsentrasi pada pemantapan aspek program, peningkatan kualitas SDM dan pelayanan KB, serta penyediaan sarana prasarana KKB yang memadai. Jumlah peserta KB aktif tahun 2018 sebanyak 38.804 PUS dari jumlah PUS sebanyak 42.226 atau sebesar 91,90 %, jumlah ini menurun dibanding tahun 2017 sebesar 92,69%, sebagaimana terlihat dari tabel berikut :

Tabel 2.52
Persentase Peserta KB Aktif Tahun 2014 – 2018

No	Tahun	Pasangan Usia Subur (PUS)	Peserta KB Aktif	Persentase
1.	2014	30.713	27.467	89,43
2.	2015	39.897	35.962	90,14
3.	2016	42.079	39.054	92,81
4.	2017	43.652	40.462	92,69
5.	2018	42.226	38.804	91,90

Sumber data : BKPP dan PA Aceh Tengah

Peserta KB Aktif dipengaruhi oleh jumlah pasangan usia subur dan bukan peserta KB (*unmet need*), sebagaimana dapat dilihat dalam tabel berikut ini.

Tabel 2.53
PUS Bukan Peserta KB (Unmeet Need) Kabupaten Aceh Tengah Tahun 2014-2018

No.	Uraian	Satuan	Tahun (Jumlah)				
			2014	2015	2016	2017	2018
1.	Pasangan Usia Subur (PUS)	PUS	30.713	39.897	42.079	43.652	42.226
2.	PUS Bukan Peserta KB (Unmeet Need)	Orang	3.246	3.935	3.225	3.190	3.422
	- Hamil (H)	Orang	711	909	751	779	892

No.	Uraian	Satuan	Tahun (Jumlah)				
			2014	2015	2016	2017	2018
	- Ingin Anak Segera (IAS)	Orang	872	1.216	849	1.012	1.035
	- Ingin Anak Tunda (IAT)	Orang	819	935	799	747	744
	- Tidak Ingin Anak Lagi (TIAL)	Orang	844	875	826	652	746

Sumber data : BKPP dan PA Aceh Tengah

Upaya sosialisasi Pendewasaan Usia Pernikahan (PUP) dimana batas minimal wanita 21 tahun dan untuk laki laki minimal 25 tahun masih perlu diintensifkan lagi karena masih banyak terdapat kasus pernikahan dini di Kabupaten Aceh Tengah. Data tahun 2014 sampai tahun 2018 menunjukkan angka pernikahan usia dini terus mengalami peningkatan. Sebagaimana dapat dilihat pada tabel berikut ini.

Tabel 2.54
Kasus Pernikahan Usia Dini di Kabupaten Aceh Tengah Tahun 2014-2018

No.	Tahun/Kecamatan	2014		2015		2016		2017		2018	
		L	P	L	P	L	P	L	P	L	P
		(<19 Th)	(<16 Th)	(<19 Th)	(<16 Th)	(<19 Th)	(<16 Th)	(<19 Th)	(<16 Th)	(<19 Th)	(<16 Th)
1	Lut Tawar	0	0	2	0	1	0	4	1	0	0
2	Bebesen	0	0	2	0	2	0	1	0	0	1
3	Linge	0	0	1	1	0	1	0	0	0	0
4	Silih Nara	0	0	5	2	0	0	1	0	2	1
5	Pegasing	1	1	0	0	0	3	3	2	5	2
6	Bintang	1	0	0	0	1	0	4	0	3	2
7	Ketol	0	0	0	0	0	0	1	1	1	1
8	Celala	0	0	1	0	0	0	0	0	1	1
9	Kebayakan	3	0	3	3	2	1	0	0	3	2
10	Kute Panang	0	0	0	0	4	5	6	2	1	4
11	Bies	1	0	1	0	2	1	1	1	2	1
12	Rusip Antara	2	2	0	0	0	1	2	1	1	4
13	Atu Lintang	0	0	2	0	2	1	1	0	0	0
14	Jagong Jeget	0	0	4	2	0	2	0	0	0	0
	Kab. Aceh Tengah	8	3	21	8	14	15	24	8	19	19

Sumber data : Kantor Kementerian Agama Kabupaten Aceh Tengah

Melihat kondisi tersebut maka perlu peningkatan layanan advokasi dan KIE tentang Kesehatan Reproduksi Remaja (KRR) baik melalui jalur sekolah melalui PIK Remaja dan non sekolah dengan dukungan berbagai pihak terkait. Upaya peningkatan ketahanan keluarga juga dilakukan melalui kader bina keluarga seperti Bina Keluarga Balita (BKB), Bina Keluarga Remaja (BKR), Bina Keluarga Lansia (BKL), Pusat Informasi dan Komunikasi Kesehatan Reproduksi

Remaja (PIK KRR). Pembinaan kelompok bina keluarga dan ketahanan keluarga disajikan dalam tabel sebagai berikut.

Tabel 2.55
Kelompok Kegiatan KB Kabupaten Aceh Tengah Tahun 2014-2018

No.	Uraian	Satuan	2014	2015	2016	2017	2018
1	Kelompok UPPKS	Kelompok	49	49	51	46	65
2	Jumlah Anggota UPPKS	Orang	588	588	612	552	780
3	Kelompok KB	Orang	82	82	82	88	0
4	Kelompok BKB	Kelompok	73	71	69	65	66
5	Kelompok BKR	Kelompok	36	34	33	31	35
6	Kelompok BKL	Kelompok	28	28	29	29	32
7	Jumlah PIK Remaja	Kelompok	41	31	31	36	62
	a. Jumlah PIK Remaja Tumbuh	Kelompok	31	25	25	29	57
	b. Jumlah PIK Remaja Tegak	Kelompok	6	4	4	7	3
	c. Jumlah PIK Remaja Tegar	Kelompok	4	2	2	0	2

Sumber data: BKPP dan PA Kabupaten Aceh Tengah, 2018

Dari tabel di atas dapat diketahui adanya peningkatan jumlah anggota yang tergabung dalam kelompok UPPKS. Hal ini disebabkan bertambahnya jumlah anggota yang aktif dalam kelompok. Hasil dari kegiatan PIK Remaja adalah terwujudnya remaja GenRe (Generasi Berencana) yaitu remaja yang memiliki akhlak mulia yang dapat mempraktikkan pola hidup sehat, seperti: terhindar dari resiko seksualitas, NAPZA, HIV/AIDS, menunda usia perkawinan sampai dengan usia ideal yaitu 21 tahun bagi wanita dan 25 tahun bagi pria, bercita-cita dalam mewujudkan keluarga kecil bahagia sejahtera, memiliki life skill atau keterampilan hidup dan remaja GenRe harus bisa dalam model, idola, dan sumber informasi bagi teman sebayanya.

2.1.7.9 Perhubungan

Transportasi merupakan sarana yang sangat penting dalam menunjang keberhasilan pembangunan terutama dalam mendukung kegiatan perekonomian masyarakat dan perkembangan wilayah baik itu daerah perdesaan maupun daerah yang lainnya. Perkembangan jumlah kendaraan bermotor di Kabupaten Aceh Tengah seiring tumbuhnya perekonomian masyarakat terus mengalami kenaikan dengan penambahan terbesar terjadi pada kendaraan roda dua. Adapun perkembangan kendaraan dapat dilihat pada tabel di bawah ini.

Tabel 2.56
Data Perkembangan Kendaraan Bermotor di Kabupaten Aceh Tengah

No	Jenis kendaraan	Satuan	Tahun				
			2014	2015	2016	2017	2018
1	Sepeda Motor	Unit	15.153	15.408	28.065	26.808	27.850
2	Mobil Penumpang Bukan Umum	Unit	5.907	6.337	6.962	5.185	5.485
3	Minibus Umum	Unit	240	366	371	382	375

No	Jenis kendaraan	Satuan	Tahun				
			2014	2015	2016	2017	2018
4	Bus Umum	Unit	168	190	177	129	148
5	Bus Bukan Umum	Unit	17	20	11	10	13
6	Pick up Umum	Unit	341	365	387	345	390
7	Pick up Bukan Umum	Unit	1.342	1.504	1.334	1.360	1.325
8	Truck Umum	Unit	80	83	87	70	90
9	Truck Bukan Umum	Unit	10	10	12	14	13
	Jumlah	Unit	23.258	24.283	37.406	34.303	35.689

Sumber data : Dinas Perhubungan Kabupaten Aceh Tengah, 2019

Tingginya pertumbuhan jumlah kendaraan menyebabkan kepadatan arus lalu lintas yang tidak di baring dengan peningkatan sarana dan prasarana jalan berdampak terjadinya kecelakaan. Angka kecelakaan di Kabupaten Aceh Tengah dapat dilihat pada tabel di bawah ini.

Tabel 2.57
Data Kejadian Kecelakaan Lalu Lintas di Kabupaten Aceh Tengah

No	Uraian	satuan	Kejadian Kecelakaan Lalu lintas				
			2014	2015	2016	2017	2018
1	Jumah Kecelakaan	kejadian	24	36	32	41	58
2	Kerugian Materil	rupiah	87.200.000	113.250.000	252.500.000	179.700.000	287.200.000
3	Jumlah Korban	orang	64	65	75	95	110
	- Meninggal	orang	13	8	15	13	19
	- Luka Berat	orang	21	14	28	7	8
	- Luka Ringan	orang	30	43	32	75	83

Sumber data : Dinas Perhubungan Kabupaten Aceh Tengah dan POLRES Aceh Tengah, 2019

Kondisi geografis Kabupaten Aceh Tengah yang terdiri kawasan pegunungan, maka untuk menghubungkan antar wilayah tentunya diperlukan prasarana berupa jaringan jalan beserta perlengkapannya. Untuk mengoptimalkan penggunaan jaringan jalan dan gerakan lalu lintas dalam rangka menjamin keamanan, keselamatan, ketertiban dan kelancaran lalu lintas perlu dilakukan pemenuhan terhadap kebutuhan akan perlengkapan jalan sebagai bagian dari prasarana jalan. Kondisi fasilitas kelengkapan jalan secara keseluruhan baik posisi di jalan Nasional, jalan Provinsi dan jalan Kabupaten dari tahun 2014-2018 dapat dilihat pada tabel berikut.

Tabel 2.58

Data Prasarana Perhubungan dan Fasilitas Perlengkapan Jalan Tahun 2014-2018

No	Prasarana Perhubungan dan Fasilitas Perlengkapan Jalan	Jumlah pada tahun					Satuan
		2014	2015	2016	2017	2018	
1	Rambu-rambu lalu lintas	150	28	160	398	20	Buah
2	RPPJ (Rambu Pendahulu Petunjuk Jalan)	0	26	0	0	0	Buah
3	Cermin tikungan	0	0	0	0	0	Buah
4	Marka jalan		1.623	0	0	0	m ²
5	Traffic light (APILL)	1	1	0	1	1	Unit
6	Warning Light	1	1	0	0	0	Unit
7	Guard rail (pagar pengaman)	392	0	0	60	0	Meter
8	Halte	0	0	0	0	0	Unit
9	Lampu Penerangan Jalan Umum	0	0	0	0	0	Titik

Sumber data : Dinas Perhubungan Kabupaten Aceh Tengah, 2019

Pembangunan Lampu Penerangan Jalan Umum (LPJU) yang dilaksanakan selama ini masih mengacu pada kewenangan jalan yang ada, dimana LPJU hanya bisa dipasang di jalur jalan yang menjadi kewenangan Kabupaten dan kewenangan Provinsi, sedangkan jalan desa yang menjadi kewenangan Desa belum bisa diakses dengan kegiatan Pembangunan LPJU yang ada di Dinas Lingkungan Hidup. Kebutuhan penerangan jalan untuk jalur jalan kewenangan Desa juga sangat diperlukan, oleh karena itu, ke depan diharapkan penerangan Jalan Desa bisa dilaksanakan dengan pembiayaannya berkolaborasi antara pemerintah Kabupaten, PLN dan masyarakat pengguna penerangan jalan.

Sistem transportasi yang ada dimaksudkan untuk melayani mobilitas penduduk dan sumberdaya lainnya yang dapat mendukung terjadinya pertumbuhan ekonomi. Interaksi antar wilayah tercermin pada keadaan fasilitas transportasi serta aliran orang, barang, maupun jasa. Kondisi pelayanan transportasi belum optimal, disebabkan masyarakat lebih memilih menggunakan kendaraan pribadi, menurunnya jumlah penumpang angkutan umum dan kinerja angkutan umum yang rendah. Jumlah penumpang angkutan umum terus mengalami penurunan. Kondisi rendahnya minat masyarakat menggunakan angkutan umum berdampak pada lesunya usaha angkutan umum. Jumlah pelayanan angkutan umum yang beroperasi di Kabupaten Aceh Tengah dapat dilihat pada tabel di bawah ini.

Tabel 2.59

Trayek dan jumlah kendaraan umum yang beroperasi

No	Kode	Trayek - Nama Koperasi	Jumlah								
			2010	2011	2012	2013	2014	2015	2016	2017	2018
1		Takengon – Medan (PT Aceh Tengah)					2	2	2	2	2
2		Takengon – Medan (PT Sempati Star)	2	3	2	0	2	5	5	3	2

No	Kode	Trayek - Nama Koperasi	Jumlah								
			2010	2011	2012	2013	2014	2015	2016	2017	2018
3		Takengon – Medan (PT PMTOH)	2	2	2	2	2	2	2	2	2
4		Takengon – Medan (PT Harapan Indah)	3	3	4	0	4	2	2	4	4
5		Takengon – Medan (PT Putra Pelangi)	4	3	4	4	4	4	4	4	4
6		Takengon – Medan (CV. Kurnia)	1	2	2	2	2	2	2	2	2
7		Takengon – Medan (CV. Sanura)	2	2	2	0	2	2	2	2	2
8		Takengon – Medan (CV. Epress Tour)	3	3	5	6	6	7	7	7	7
9		Takengon – Medan (CV. Jasa Mitra)	3	4	5	7	7	5	5	5	5
11		Takengon – Banda Aceh (PT Atlas Gayo Musara)	30	33	40	39	30	158	158	8	8
10		Takengon – Banda Aceh (PT Anugerah Ayu Diantara)	2	1	3	0	0	3	3	3	3
12		Takengon – Banda Aceh (PT Mandala Putra)	4	6	5	8	8	6	6	6	6
13		Takengon – Banda Aceh (PT Bintang Lestari)	4	3	2	5	5	7	7	7	7
14		Takengon – Banda Aceh (PT Mutiara Express)	4	5	7	10	10	5	5	5	5
15		Takengon – Banda Aceh (PT Putra Arafah Kemala)	2	3	4	4	4	10	10	10	10

No	Kode	Trayek - Nama Koperasi	Jumlah								
			2010	2011	2012	2013	2014	2015	2016	2017	2018
16		Takengon – Banda Aceh (PT Prima Sejati)	3	4	2	0	3	3	3		
17		Takengon – Banda Aceh (PT Tara Dita Utama Prima)	0	0	0	0	0	0	2	2	2
18		Takengon – Banda Aceh (PT Arfalan Tour)	0	0	0	0	0	0	2	2	2
19		Takengon – Banda Aceh (PT Bahtera Atacana)	0	0	0	4	4	4	4	4	4
20		Takengon – Banda Aceh (PT Lestari Baru)	6	6	7	17	17	15	15	15	15
21		Takengon – Banda Aceh (PT Samudera Pusaka Jaya)	4	5	4	0	5	4	4	4	4
22		Takengon – Banda Aceh (PT Mandala Tour)	4	4	5	0	6	6	6	6	6
23		Takengon – Banda Aceh (CV Lestari Jaya Tour)	3	3	4	4	4	5	5	5	5
24		Takengon – Banda Aceh (CV. Abdya Perdana)	2	3	4		6	6	6	6	6
25		Takengon – Banda Aceh (CV. Ayu Dika Perkasa)	4	5	8	12	12	8	8	8	8
26		Takengon – Blang Kejeren (PT Robby Karya Epress)	3	5	7	8	8	5	5	5	5
27		Takengon – Blang Kejeren (CV. Argalus)	2	3	5	7	7	5	5	5	5
28		Takengon – Bireuen (CV. Mentari Tour)	3	4	4	5	5	4	4	4	4

No	Kode	Trayek - Nama Koperasi	Jumlah								
			2010	2011	2012	2013	2014	2015	2016	2017	2018
29		Takengon – Meulaboh (CV. Roda Mas)	2	3	5	6	6	6	6	6	6
30		Takengon – Lhokseumawe (CV. Rajawali)	3	4	5	4	4	6	6	6	6
31		Takengon - Toa – Pedekok (PT Atlas Gayo Musara)	47	46	45	48	48	49	47	47	47
32		Takengon – Umang – Kenawat (PT Atlas Gayo Musara)	11	11	10	11	9	11	10	10	10
33		Takengon – Paya Tumpi (PT Atlas Gayo Musara)	9	9	10	9	8	10	9	9	9
34		Takengon – Kebayakan (PT Atlas Gayo Musara)	8	7	6	5	5	4	8	8	8
35		Takengon – Bies (PT Atlas Gayo Musara)	3	3	3	2	3	4	4	4	4
36		Takengon – Kuyun (PT Atlas Gayo Musara)	2	2	3	2	3	2	3	3	3
37		Takengon – Jagong (PT Atlas Gayo Musara)	4	3	3	2	3	3	3	3	3
38		Takengon – Waq (PT Atlas Gayo Musara)	1	1	1	1	1	1	1	1	1
39		Takengon – Pantan Nangka (PT Atlas Gayo Musara)	1	1	1	1	1	1	1	1	1
40		Takengon – Jamat (PT Atlas Gayo Musara)	1	1	1	1	1	1	1	1	1
41		Takengon – Pondok Baru (PT	7	8	7	6	5	6	6	6	6

No	Kode	Trayek - Nama Koperasi	Jumlah									
			2010	2011	2012	2013	2014	2015	2016	2017	2018	
		Atlas Gayo Musara)										
42		Takengon – Batu Lintang (PT Atlas Gayo Musara)	2	3	3	3	2	3	3	3	3	3
43		Takengon – Angkup (PT Atlas Gayo Musara)	8	7	7	6	6	7	5	5	5	5
44		Takengon – Bintang (PT Atlas Gayo Musara)	2	2	2	2	2	2	2	2	2	2
		Jumlah	211	226	249	253	272	401	404	251	250	

Sumber data : Dinas Perhubungan Kabupaten Aceh Tengah, 2019

Kabupaten Aceh Tengah memiliki beberapa terminal, baik terminal penumpang maupun terminal barang, terminal tersebut dalam kondisi baik namun ada terminal yang tidak aktif dan tidak berfungsi sebagaimana yang diharapkan khususnya terminal penumpang di Kecamatan, sebagaimana terlihat pada tabel di bawah ini.

Tabel 2.60
Data Terminal di Kabupaten Aceh Tengah Tahun 2018

No	Terminal	Fungsi	Luas	Kondisi
1	Terminal Bus Kota Takengon	Terminal Penumpang	9.800 M	Baik/aktif
2	Terminal Kecamatan Angkup	Terminal Penumpang	2.500 M2	Baik/aktif
3	Terminal Kecamatan Pegasing	Terminal Penumpang	4.900 M2	Baik / Tidak berfungsi
4	Terminal Kecamatan Celala	Terminal Penumpang	5.000 M2	Baik / tidak berfungsi
5	Terminal Kecamatan Bintang	Terminal Penumpang	5.000 M2	Baik / Tidak Berfungsi
6	Terminal Bongkar Muat Paya Ilang	Terminal Barang	10.000 M2	Baik/aktif

Sumber data : Dinas Perhubungan Kabupaten Aceh Tengah, 2019

2.1.7.10 Komunikasi dan Informatika

Semakin meningkatnya kemampuan masyarakat dalam penggunaan dan penguasaan teknologi komunikasi dan informatika, maka pemerintah sebagai regulator maupun aktor dalam pembangunan perlu mengatur dan mengendalikan khususnya penyediaan infrastruktur menara telekomunikasi sebagai pendukung yang utama dalam penyelenggaraan telekomunikasi. Perkembangan menara telekomunikasi di Kabupaten Aceh Tengah sampai dengan tahun 2018 sejumlah 96 unit sesuai target. Pengendalian pembangunan menara telekomunikasi dilaksanakan melalui pemberian fasilitasi perijinan

berdasarkan verifikasi titik koordinat calon lokasi menara oleh Tim Pengawasan dan Pengendalian Menara Telekomunikasi, monitoring eksisting menara telekomunikasi untuk meminimalisir permasalahan di lapangan dan pemungutan Retribusi Pengendalian Menara. Monitoring menara telekomunikasi dilaksanakan dengan melakukan verifikasi data menara dan memberikan stiker pengawasan yang mencantumkan data menara dan informasi kepada pemilik menara terhadap tindak lanjut hasil pengawasan.

Untuk memperoleh dan mengelola informasi membutuhkan partisipasi aktif dari masyarakat, diperlukan adanya pemberdayaan masyarakat dengan mengembangkan paradigma komunikasi dengan masyarakat bukan lagi komunikasi untuk masyarakat. Hal tersebut melatarbelakangi pembentukan Kelompok Informasi Masyarakat (KIM) yang diharapkan mengatasi hambatan informasi di lingkungan masyarakat terutama masyarakat pedesaan. KIM adalah suatu lembaga yang dibentuk dan dikelola dari, oleh, dan untuk masyarakat yang secara khusus berorientasi pada diseminasi informasi dan pemberdayaan masyarakat sesuai kebutuhannya. Permasalahan Urusan Komunikasi dan Informatika yaitu pembentukan Kelompok Informasi Masyarakat hanya berorientasi dalam pengajuan bantuan/hibah kepada pemerintah dimana seharusnya merupakan wahana diseminasi informasi.

Penyelenggaraan urusan komunikasi dan informatika dalam era globalisasi saat ini berperan penting dalam memenuhi tuntutan masyarakat akan adanya akses informasi yang cepat, akurat dan mudah dijangkau terutama yang berkaitan dengan pelayanan publik serta tersalurkannya aspirasi masyarakat. Standar Pelayanan Minimal (SPM) bidang Komunikasi dan Informatika berdasarkan Peraturan Menteri Komunikasi dan Informatika Nomor 22/PERIM.KOMINFO/12/2010. Capaian SPM bidang Komunikasi dan Informatika sebagaimana tabel berikut ini.

Tabel 2.61
Tingkat Pencapaian Standar Pelayanan Minimal (SPM) Urusan Komunikasi dan Informatika Tahun 2018

No	Jenis Pelayanan Dasar	Standar Pelayanan Minimal	Target (%)	Capaian (%)	
		Indikator		2017	2018
1	Pelaksanaan Diseminasi Informasi Nasional	Pelaksanaan diseminasi dan pendistribusian informasi nasional melalui :			
		a) media massa seperti majalah, radio, dan televisi	80,00	100,00	100,00
		b) media baru seperti website (media online)	80,00	100,00	100,00
		c) media tradisional seperti pertunjukan rakyat	-	-	-
		d) media interpersonal seperti sarasehan, ceramah/diskusi, dan lokakarya	80,00	92,31	92,31
		e) media luar ruang seperti media buletin, leaflet,	50,00	66,67	66,67

No	Jenis Pelayanan Dasar	Standar Pelayanan Minimal	Target (%)	Capaian (%)	
		Indikator		2017	2018
		booklet, brosur, spanduk dan baliho			
2	Pengembangan dan Pemberdayaan Kelompok Informasi Masyarakat	Cakupan pengembangan dan pemberdayaan Kelompok Informasi Masyarakat di Tingkat Kecamatan	50,00	100,00	100,00

Sumber : Dinas Kominfo Kab. Aceh Tengah, 2019

2.1.7.11 Koperasi, Usaha Kecil, dan Menengah

Faktor penyebab belum berkembangnya UMKM antara lain : 1) besarnya biaya transaksi akibat masih adanya ketidakpastian dan persaingan pasar yang tinggi; 2) terbatasnya akses kepada sumber daya produktif terutama terhadap bahan baku dan permodalan; 3) terbatasnya sarana dan prasarana serta informasi pasar; 4) rendahnya kualitas dan kompetensi kewirausahaan sumber daya manusia; dan 5) terbatasnya dukungan modal. Faktor penyebab tidak aktifnya koperasi adalah disebabkan oleh: 1) tidak melaksanakan kewajibannya sebagai lembaga ekonomi koperasi, diantaranya tidak melaksanakan Rapat Anggota Tahunan (RAT), tidak melaksanakan kegiatan usaha, tidak menyampaikan laporan kegiatannya ke Dinas Teknis karena masih rendahnya kesadaran pengelola koperasi serta masyarakat/anggota koperasi terhadap manfaat berkoperasi; 2) rendahnya kualitas dan kuantitas SDM pembina koperasi. Perkembangan UMKM dapat dilihat dari peningkatan jumlah UMKM, jumlah tenaga kerja yang terserap, kepemilikan ijin usaha pada UMKM dan penyerapan tenaga kerja dapat dilihat tabel berikut.

Tabel 2.62
Jumlah UMKM Menurut Jenis Usaha Tahun 2013-2018

No	UMKM	Jumlah											
		2013		2014		2015		2016		2017		2018	
		A	B	A	B	A	B	A	B	A	B	A	B
1	Industri Batu Bata dari Tanah Liat	38	254	38	254	38	254	38	234	41	238	43	241
2	Industri Bordir / Sulaman	29	80	33	101	33	101	33	93	35	99	39	102
3	Industri Gula Merah	127	488	130	514	130	514	142	550	146	558	147	601
4	Industri Jasa	3	5	3	5	3	5	4	7	4	7	5	8
5	Industri Pengolahan Teh dan Kopi	40	80	40	152	58	179	63	126	70	132	72	135
6	Industri Pengupasan dan	58	604	58	598	56	653	56	653	58	659	61	662

No	UMKM	Jumlah											
		2013		2014		2015		2016		2017		2018	
		A	B	A	B	A	B	A	B	A	B	A	B
	Pembersihan Kopi												
7	Industri Perabot Untuk Operasi, Perawatan, dan Kedokteran Gigi	1	1	1	1	1	1	1	1	1	1	1	1
8	Industri Percetakan	87	187	87	179	82	179	84	181	84	181	85	183
9	Industri Roti dan Sejenisnya	11	34	11	34	11	34	16	38	17	40	17	40
10	Industri Tempe	12	29	12	32	13	32	14	25	14	25	16	28
11	Jasa Industri Untuk Berbagai Pekerjaan Khusus terhadap Logam dan Barang-Barang dari Logam	7	24	7	24	6	16	21	70	21	70	22	72
12	Jasa Penunjang Industri	26	40	26	40	26	40	28	45	31	50	32	52
13	Pemeliharaan dan Reparasi Mobil	50	147	50	145	49	145	85	205	88	209	93	220
14	Pemeliharaan dan Reparasi Sepeda Motor	104	217	104	240	104	220	189	346	191	350	193	353
15	Perawatan dan Reparasi Mesin-Mesin Kantor, Akuntansi, dan Komputer	3	8	3	8	4	10	4	10	4	10	5	12

No	UMKM	Jumlah											
		2013		2014		2015		2016		2017		2018	
		A	B	A	B	A	B	A	B	A	B	A	B
JUMLAH		596	2198	603	2327	614	2383	778	2584	805	2629	831	2710

Sumber : Dinas Perindustrian, Perdagangan, Koperasi dan ESDM, 2019.

Ket : A = Unit Usaha

B = Tenaga Kerja

2.1.7.12 Penanaman Modal

Pada tahun 2017 Pemerintah Kabupaten Aceh Tengah menargetkan investasi sebesar Rp 1.187.550 juta rupiah dengan realisasi investasi adalah sebesar Rp.1.208.722 juta rupiah atau tercapai sebesar 101,78% dan pada tahun 2018 ditargetkan nilai investasi sebesar Rp. 1.306.305 juta rupiah dengan realisasi sebesar Rp. 1.631.024 atau tercapai sebesar 124,86%. Nilai investasi tersebut disajikan dalam tabel dibawah ini.

Tabel 2.63
Nilai investasi Tahun 2016 - 2018

No.	Indikator Sasaran	Satuan	Capaian Kinerja				
			2016		2017		2018
			Realisasi	Target	Realisasi	Target	Realisasi
1	Nilai investasi PMA/PMDN	Juta Rp.	1.131.936	1.187.550	1.208.722	1.306.305	1.631.024

Sumber : Dinas Penanaman Modal dan Perijinan Kabupaten Aceh Tengah, 2018

Ada beberapa perusahaan yang melakukan investasi di Kabupaten Aceh Tengah. Perusahaan yang melakukan inventasi tahun 2017-2018, sebagaimana pada tabel berikut.

Tabel 2.64
Realisasi PMA/PMDN (Sektor Formal) Kabupaten Aceh Tengah Tahun 2017-2018

No.	Perusahaan	2017	2018
1	CV. BAYU HIIL	1.700.000.000	1.900.000.000
2	BAYU HIIL	700.000.000	700.000.000
3	KSU ARINAGATA	900.000.000	1.421.090.300
4	SERBA ADA SQUARE	1.500.000.000	1.665.000.000
5	PT. NUNANG NEGERI ANTARA	2.000.000.000	7.000.000.000
6	PETRO ATJEH MARKET	1.000.000.000	1.000.000.000
7	NAGOYA	1.000.000.000	1.000.000.000
8	YAYASAN FANDIKA	1.040.000.000	675.000.000
9	KOPEPI KETIARA	2.665.546.000	2.665.546.000
10	PT. KETIARA	10.000.000.000	10.000.000.000
11	KOPERASI BAITUL QIRADH BABURAYAN	61.110.916.410	61.110.916.410
12	PT. MEUKAT KOMODITI GAYO	713.348.371	713.348.371
13	PT. INDOCAFCO	3.425.000.000	
14	PT. MITRA AGUNG INDONESIA	4.850.000.000	4.850.000.000

No.	Perusahaan	2017	2018
15	CV. HKS DARUSSALAM	700.000.000	700.000.000
16	CV. LINGE LAND	4.000.000.000	4.000.000.000
17	CV. MAHARA	1.450.000.000	
18	HOTEL JEDDAH	1.060.000.000	1.060.000.000
19	HOTEL GRAND PENEMAS	3.106.000.000	3.106.000.000
20	PT. CAPELA DINAMIK NUSANTARA	1.030.000.000	1.030.000.000
21	HOTEL BUNDA	1.500.000.000	1.500.000.000
	TOTAL INVESTASI PMA + PMDN	105.450.810.781	106.096.901.081

Sumber data : Dinas Penanaman Modal dan Perijinan Kabupaten Aceh Tengah, 2018

Berdasarkan Peraturan Kepala BKPM RI No. 9 Tahun 2016 tanggal 9 Desember 2015 tentang Pencabutan Peraturan Kepala Badan Koordinasi Penanaman Modal Nomor 14 Tahun 2011 Tentang Standar Pelayanan Minimal Bidang Penanaman Modal Provinsi Dan Kabupaten/Kota, Dan Peraturan Kepala Badan Koordinasi Penanaman Modal Nomor 10 Tahun 2012 Tentang Petunjuk Teknis Standar Pelayanan Minimal Bidang Penanaman Modal Provinsi Dan Kabupaten Kota, maka Dinas Penanaman Modal dan Pelayanan Terpadu (DPMPT) Kabupaten Aceh Tengah tidak menyusun Standar Pelayanan Minimal (SPM) untuk Dinas Penanaman Modal dan Pelayanan Terpadu. Dalam hal perijinan, kondisi Pelayanan Perizinan ditampilkan dalam tabel berikut ini.

Tabel 2.65
Pelayanan Perizinan Kabupaten Aceh Tengah Tahun 2018

No.	Uraian	Satuan	Target	Realisasi
1	Jumlah perizinan yang diterbitkan	izin	2000	2148
2	Jumlah pengajuan perizinan	izin	2000	2148
3	jumlah pengajuan perizinan yang tidak memenuhi syarat	izin	0	0
4	Jumlah aduan yang terselesaikan	aduan	10	10
5	Jumlah aduan yang masuk	aduan	10	10

Sumber data : Dinas Penanaman Modal dan Perijinan Terpadu Kabupaten Aceh Tengah, 2018

Capaian ini menunjukkan bahwa kualitas pelayanan yang diberikan kepada masyarakat sudah baik, angka itu menunjukkan bahwa masyarakat merasa puas dengan pelayanan perizinan yang diberikan. Permasalahan pada urusan penanaman modal adalah : masih perlunya peningkatan pemahaman masyarakat terhadap masuknya investasi di Kabupaten Aceh Tengah, harga lahan yang akan digunakan untuk investasi yang relatif tinggi (pada lahan yang berstatus lahan milik masyarakat) sehingga menimbulkan investasi biaya tinggi (*high cost investment*), sarana dan prasarana pada lokasi yang telah ditetapkan sebagai kawasan strategis ekonomi Kabupaten dan kawasan peruntukan industri masih relatif minim, belum optimalnya promosi investasi, belum optimalnya kesadaran perusahaan pemegang izin

prinsip melaksanakan kewajibannya, dan sarana dan prasarana pelayanan yang belum memadai dan belum memenuhi standar PTSP.

Target yang akan dicapai adalah peningkatan realisasi nilai investasi, peningkatan pemantauan dan pengawasan investasi, dan peningkatan pelayanan perijinan terpadu. Upaya mencapai target tersebut dilakukan dengan strategi peningkatan penanaman modal dilakukan dengan peningkatan pelayanan dan promosi investasi, pemantauan dan pengawasan investasi, sedangkan dalam hal perijinan dilakukan peningkatan kualitas pelayanan untuk meningkatkan indeks kepuasan konsumen. Kebijakan yang akan ditempuh meliputi meningkatkan pelayanan dan promosi investasi, pemantauan dan pengawasan investasi, dan meningkatkan kualitas pelayanan.

2.1.7.13 Kepemudaan dan Olah Raga

Dalam rangka meningkatkan peran pemuda dalam bidang olahraga, pada tahun 2018 telah dilaksanakan berbagai kegiatan kepemudaan skala regional maupun nasional, diantaranya pengiriman pemuda/pemudi dalam kegiatan Bhakti Pemuda Antar Propinsi dan Pemuda Pelopor yang diselenggarakan oleh Kemenpora RI, serta pengiriman pemuda/pemudi dalam lomba kewirausahaan yang diselenggarakan oleh Balai Pemuda Dan Olahraga Aceh. Demikian juga halnya dengan berbagai kegiatan keolahragaan yang telah dilaksanakan baik di tingkat kabupaten ataupun pengiriman atlet di tingkat propinsi, regional, maupun nasional. Gambaran prestasi olah raga Kabupaten Aceh Tengah dalam tingkat regional ditunjukkan pada tabel di bawah ini.

Tabel 2.66
Perolehan Medali Kontingen Aceh Tengah dalam Pekan Olah Raga Tingkat Provinsi

No	PORDA/PORPROV/PORA	Tahun	Perolehan Mendali		
			Emas	Perak	Perunggu
1	Pora XIII Aceh Timur	2014	15	15	20
2	POPDA XIII Lhokseumawe	2014	3	2	3
3	POPDA XIV Langsa	2016	2	2	8
4	POPDA XV Takengon	2018	3	3	14
5	PORA XIII Aceh Besar	2018	31	36	33

Sumber data : Dinas Pendidikan Pemuda dan Olah Raga Kab. Aceh Tengah, 2018

Adapun berbagai prestasi yang telah diraih pemuda dan atlet Kabupaten Aceh Tengah pada beberapa cabang olah raga pada tingkat regional dan nasional pada tahun 2018 cukup membanggakan. Berikut ini ditampilkan capaian prestasi pemuda dan atlet dalam berbagai Kejuaraan Tingkat Daerah Provinsi Aceh maupun Nasional. Sebagaimana pada tabel berikut.

Tabel 2.67
Prestasi Pemuda dan Atlet Aceh Tengah

No	Cabang Olah Raga	Asal Instansi/ Lembaga/ Sekolah	Nama Kegiatan/ Kejuaraan	Juara	Tingkat	Ket.
1	Futsal		PORA XIII Aceh	3	Provinsi	

No	Cabang Olah Raga	Asal Instansi/ Lembaga/ Sekolah	Nama Kegiatan/ Kejuaraan	Juara	Tingkat	Ket.
2	Karate					
	- Kelas 61 Kg Putri		PORA XIII Aceh	1	Provinsi	
	- Kelas 84 Kg Putra		PORA XIII Aceh	2	Provinsi	
	- Kelas 84 Kg Putra		PORA XIII Aceh	3	Provinsi	
3	Drum Band					
	- LBJP 800 M Beregu Campuran		PORA XIII Aceh	1	Provinsi	
	- LBJP 800 M Beregu Putra		PORA XIII Aceh	2	Provinsi	
	- LUG Beregu		PORA XIII Aceh	2	Provinsi	
	- LKKB 8000 M Beregu Campuran		PORA XIII Aceh	3	Provinsi	
4	Dayung					
	- Jarak		PORA XIII Aceh	1	Provinsi	
	- Jarak 1.000 Meter Dragon Boat		PORA XIII Aceh	2	Provinsi	
5	Pencak Silat					
	- Kelas A 50 Kg Putri		PORA XIII Aceh	1	Provinsi	
	- Regu Seni Putra		PORA XIII Aceh	1	Provinsi	
	- Kelas D Diatas 60 Kg s/d 65 Kg		PORA XIII Aceh	2	Provinsi	
	- Kelas I, diatas 80 Kg s/d 90 Kg		PORA XIII Aceh	2	Provinsi	
	- Kelas C, Diatas 55 Kg s/d 60 Kg		PORA XIII Aceh	3	Provinsi	
	- Regu Seni Putri		PORA XIII Aceh	3	Provinsi	
6	Taekwondo					
	- Under 62 Kg 57, 01-62,00 Kg		PORA XIII Aceh	1	Provinsi	
	- Under 53 Kg 49, 01-53,00 Kg		PORA XIII Aceh	3	Provinsi	
	- Under 67 Kg 62, 01-67,00 Kg		PORA XIII Aceh	3	Provinsi	
7	Renang					

No	Cabang Olah Raga	Asal Instansi/ Lembaga/ Sekolah	Nama Kegiatan/ Kejuaraan	Juara	Tingkat	Ket.
	- 200 Meter Gaya Ganti Perorangan Putri		PORA XIII Aceh	2	Provinsi	
	- 100 Meter Gaya Punggung Putri		PORA XIII Aceh	2	Provinsi	
	- 200 Meter Gaya Dada Putri		PORA XIII Aceh	2	Provinsi	
	- 50 Meter Gaya Kupu - kupu Putri		PORA XIII Aceh	3	Provinsi	
	- 200 Meter Gaya Bebas Putri		PORA XIII Aceh	3	Provinsi	
8	Muay Thai					
	- Kelas 38-41 (Junior) Putri		PORA XIII Aceh	2	Provinsi	
	- Kelas 50-53 Putri		PORA XIII Aceh	2	Provinsi	
9	Atletik					
	- Tolak Peluru Putri		PORA XIII Aceh	2	Provinsi	
	- 4 x 400 Meter Estafet Putri		PORA XIII Aceh	3	Provinsi	
10	Tarung Drajat					
	- Kelas 52,1-55 Kg Putra		PORA XIII Aceh	3	Provinsi	
	- Kelas 80,1 Kg		PORA XIII Aceh	3	Provinsi	
11	Kempo					
	- Embu Beregu Putra		PORA XIII Aceh	1	Provinsi	
	- Randori Kelas 60 Kg Putra		PORA XIII Aceh	1	Provinsi	
	- Randori Kelas 70 Kg Putra		PORA XIII Aceh	1	Provinsi	
	- Randori Kelas 75 Kg Putra		PORA XIII Aceh	1	Provinsi	
	- Embu Beregu Putri		PORA XIII Aceh	2	Provinsi	
	- Embu Berpasangan Kyu II/Kyu III Putri		PORA XIII Aceh	2	Provinsi	
	- Embu Berpasangan Kyu I Putra		PORA XIII Aceh	2	Provinsi	
	- Embu Campuran Kyu II (Beregu)		PORA XIII Aceh	2	Provinsi	

No	Cabang Olah Raga	Asal Instansi/ Lembaga/ Sekolah	Nama Kegiatan/ Kejuaraan	Juara	Tingkat	Ket.
	- Embu Beregu Campuran Kyu II (Beregu)		PORA XIII Aceh	3	Provinsi	
	- Randori Kelas 55 Kg Putra		PORA XIII Aceh	3	Provinsi	
	- Randori Kelas 75 Kg Putra		PORA XIII Aceh	3	Provinsi	
12	Tinju					
	- Bantam, 54 Kg Putri		PORA XIII Aceh	3	Provinsi	
	- Light, 57 Kg Putri		PORA XIII Aceh	3	Provinsi	
	- Light Fly, 46 Kg Putra		PORA XIII Aceh	3	Provinsi	
	- Welter, 64 Kg Putra		PORA XIII Aceh	3	Provinsi	
	- Middle, 69 Kg Putra		PORA XIII Aceh	3	Provinsi	
13	Takraw					
	- Nomor Double Event		PORA XIII Aceh	3	Provinsi	
14	Basket					
	- Basket Putri		PORA XIII Aceh	3	Provinsi	

Sumber data : Dinas Pendidikan Pemuda dan Olah Raga Kab. Aceh Tengah, 2018

Permasalahan yang dihadapi dalam pelaksanaan urusan kepemudaan dan olahraga diantaranya yaitu minimnya sarana prasarana olah raga, belum optimalnya pembinaan olah raga prestasi, dan kegiatan kepemudaan belum terorganisir secara baik. Upaya yang dilakukan untuk mengatasi permasalahan tersebut pada tahun 2020 adalah dengan mengoptimalkan pembinaan olah raga prestasi melalui pembinaan olah raga unggulan di setiap kecamatan, memasyarakatkan olah raga rekreasi, melakukan penjangkaran bibit atlet, melakukan pembinaan kepada organisasi-organisasi pemuda, meningkatkan kapasitas pemuda melalui pelatihan kewirausahaan, menyusun roadmap kepemudaan, mengembangkan SIM kepemudaan, mengoptimalkan pemanfaatan stadion cangkring dan melakukan koordinasi dengan desa agar mengalokasikan dana desa untuk sarana prasarana olahraga.

2.1.7.14 Statistik

Data statistik merupakan salah satu instrumen dalam perumusan kebijakan serta evaluasi pembangunan yang lebih tepat sasaran. Kunci pokok keberhasilan sebuah perencanaan terletak pada ketersediaan data dan informasi statistik yang andal dan terpercaya. Data dan informasi statistik yang berkualitas menjadi rujukan semua pihak dalam merancang kebijakan maupun dalam melakukan pemantauan dan evaluasi agar sasaran yang

ditetapkan dapat dicapai dengan efektif dan efisien. Data statistik sudah menjadi kebutuhan publik dalam arti luas, bukan saja untuk kepentingan pemerintah saja tetapi juga menjadi kebutuhan para *stakeholders*, dunia usaha, akademisi, para pengamat serta masyarakat pada umumnya.

Berdasarkan Undang-Undang Nomor 16 Tahun 1997 tentang Statistik menyebutkan bahwa jenis statistik terdiri dari statistik dasar, statistik sektoral, dan statistik khusus. Penyelenggaraan statistik dasar dilakukan oleh Badan Pusat Statistik (BPS). Sementara itu, statistik sektoral diselenggarakan oleh instansi pemerintah sesuai dengan lingkup tugas dan fungsinya baik secara mandiri maupun bersama dengan BPS. Dalam penyelenggaraan kegiatan statistik, khususnya jenis statistik sektoral. Upaya peningkatan kualitas data Kabupaten Aceh Tengah menghadapi beberapa permasalahan baik permasalahan internal dan eksternal, diantaranya ialah sebagai berikut:; terbatasnya SDM statistik profesional dan kompeten sesuai dengan bidang tugasnya, adanya perbedaan persepsi suatu data yang menjadikan beberapa versi data menurut masing-masing sumbernya, rendahnya kesadaran responden, baik rumah tangga, perusahaan, maupun institusi/lembaga dalam memberikan data maupun informasi secara jujur. Hal ini menyebabkan kualitas data yang dihasilkan belum optimal, belum terpenuhinya peningkatan kebutuhan ragam data dan informasi statistik wilayah kecil, termasuk data mikro.

Hal tersebut mengakibatkan terlambatnya penyajian data untuk pembangunan. Data yang dibutuhkan dalam proses perencanaan adalah data sampai dengan $n-2$. Upaya kedepan dalam meningkatkan kualitas data pembangunan yang dapat digunakan sebagai basic perencanaan adalah dengan meningkatkan koordinasi dengan BPS, SKPD, Desa, stakeholder lainnya, dan memperkuat forum satu data pembangunan.

2.1.7.15 Persandian

Program Persandian diselenggarakan dalam rangka peningkatan pengamanan informasi guna mendukung stabilitas keamanan Negara Kesatuan Republik Indonesia. Untuk itu diperlukan adanya pembangunan dan pengembangan infrastruktur teknologi persandian, meningkatkan kualitas sumber daya manusia persandian, penataan dan pemanfaatan teknologi persandian. Capaian kegiatan yang telah dilakukan untuk program persandian yaitu pengelolaan Komunikasi Sandi Daerah.

Upaya kedepan yang akan dilakukan dalam rangka meningkatkan Persandian adalah dengan meningkatkan pengamanan jaringan informasi baik jenis informasi maupun konten informasi dan peningkatan pengamanan jaringan komunikasi pada fasilitas vital/ruang publik/instalasi penting di lingkup Kabupaten Aceh Tengah.

2.1.7.16 Kebudayaan

Pelaksanaan urusan kebudayaan di Aceh Tengah difokuskan untuk mengangkat kesenian tradisional, upacara-upacara adat yang berkembang di masyarakat. Salah satu kesenian yang menjadi ciri khas ialah seni Didong. Seni Tari Guel dan Tari Bines dapat memberikan warna sebagai identitas kebanggaan daerah, bahkan dalam rangka memasyarakatkan seni tari Guel (munalo) ini telah dijadikan sebagai tari penyambutan tamu kenegaraan di Aceh Tengah. Selain itu kesenian didong juga merupakan salah satu kesenian yang dijadikan sebagai acara penghibur (dipentaskan) dalam acara – acara hajatan masyarakat. Upacara adat di Kabupaten Aceh Tengah sebagaimana pada tabel berikut.

Tabel 2.68
Upacara Adat

No.	Uraian	Ket
1	Munyerah ni murid ku tengku guru	Setiap tahun ajaran baru
2	Tari guel	Penyambutan tamu
3	Upacara perkawinan	Setiap pesta perkawinan
4	Turun ku ume	Upacara bersawah
5	Munik ni reje	Pelantikan Bupati secara adat
6	Munirin ni Reje	Setiap hara Raya Idul Fitri, pertanggungjawaban Bupati secara adat
7	Turun ku uweh	Upacara Aqiqah
8	Beguru	Nasehat bagi Calon Pengantin secara adat

Salah satu bentuk budaya yang lain adalah benda peninggalan sejarah. Di wilayah Kabupaten Aceh Tengah banyak ditemukan benda peninggalan sejarah yang bernilai historis tinggi, yang sebagian sudah berhasil dikumpulkan dan diidentifikasi. Diharapkan nantinya dapat dibangun museum yang representatif untuk menyimpan dan memelihara benda-benda cagar budaya, agar tetap terjaga baik kondisi maupun keamanannya. Selain itu dengan terbangunnya museum nantinya masyarakat dapat melihat secara langsung koleksi-koleksi yang ada untuk meningkatkan pengetahuan dan apresiasi terhadap benda-benda cagar budaya tersebut.

2.1.7.17 Perpustakaan

Perpustakaan memiliki peran yang sangat strategis dalam mentransformasikan ilmu pengetahuan menuju masyarakat cerdas, kritis dan inovatif, disamping sebagai pelestarian nilai budaya di masyarakat. Pengembangan dan pendayagunaan perpustakaan diarahkan pada meningkatnya kegemaran membaca masyarakat (*reading habit society*) menuju masyarakat belajar (*learningsociety*) yang berujung pada peningkatan kecerdasan kehidupan bangsa. Oleh sebab itu, perpustakaan harus menyediakan koleksi yang lengkap dan mudah serta murah. Untuk memanfaatkannya, peran masyarakat dalam pengembangan dan pendayagunaan perpustakaan sangat penting sehingga perlu adanya dorongan dengan berbagai bentuk seperti pemberian penghargaan dan sejenisnya. Kabupaten Aceh Tengah mempunyai 1 (satu) Unit Perpustakaan Kabupaten. Kantor Perpustakaan dan Arsip Kabupaten Aceh Tengah digunakan untuk mendukung optimalisasi pelayanan kepustakaan kepada masyarakat. Capaian kinerja program dalam RPJMK 2017-2022 ditunjukkan dengan tingkat capaian layanan perpustakaan. Adapun capaian layanan perpustakaan tahun 2018 adalah sebagaimana pada tabel berikut.

Tabel 2.69
Capaian Kinerja Pelayanan Perpustakaan Kabupaten Aceh Tengah
Tahun 2017-2018

No	Uraian	Capaian Kinerja		
		2017	2018	
			Target	Capaian
1	Jumlah Kunjungan Perpustakaan	10.926		6.964

No	Uraian	Capaian Kinerja		
		2017	2018	
			Target	Capaian
2	Jumlah Populasi yang Harus Dilayani	1.605		1.080
3	Jumlah Buku	3.835		3.953
6	Jumlah Perpustakaan Seluruhnya seluruhnya perpustakaan (perpustakaan Komunitas, Perpustakaan Desa, Sekolah, Perpustakaan Pesantren, Perpustakaan Instansi)	328		328

Sumber data : Dinas Perpustakaan dan Kearsipan Kab. Aceh Tengah, Tahun 2018

Sedangkan jumlah populasi yang harus dilayani adalah sebanyak 210.208. Capaian indikator kinerja pelayanan perpustakaan Tahun 2018 sebesar 3,31 % dibawah target RPJMK 2017-2022 sebesar 9,16%. Jumlah kunjungan ke perpustakaan tahun 2017-2018 adalah sebagaimana tabel berikut.

Tabel 2.70
Jumlah Pengunjung Perpustakaan

No	Bulan	Tahun	
		2017	2018
1	Januari	474	442
2	Pebruari	621	535
3	Maret	1.223	1.079
4	April	1.246	1.049
5	Mei	807	446
6	Juni	453	401
7	Juli	296	343
8	Angustus	692	642
9	September	1.467	1.349
10	Oktober	1.422	1.800
11	November	765	2.019
12	Desember	233	989

Sumber data : Dinas Perpustakaan dan Kearsipan Kab. Aceh Tengah, Tahun 2018

Terjadi penurunan jumlah pengunjung di Bulan Juni-Juli 2018 disebabkan karena kegiatan perpustakaan keliling berkurang karena sekolah libur, sehingga untuk operasional perpustakaan keliling hanya di desa/kecamatan dan lokasi umum lainnya. Jumlah buku perpustakaan tahun 2018 adalah sebanyak 3.953 atau 19,76% dari target RPJMK 2017-2022 sebanyak 20.000 buku. Secara rinci jumlah buku perpustakaan adalah sebagaimana tabel berikut.

Tabel 2.71
Jumlah Buku Perpustakaan Tahun 2017 – 2018

No	Judul/Kelompok	Jumlah	
		2017	2018
1	Umum	147	73
2	Psikologi/Pilsafat	114	133
3	Agama	717	278

No	Judul/Kelompok	Jumlah	
		2017	2018
4	Ilmu Sosial	879	433
5	Bahasa	124	95
6	Ilmu Murni	80	97
7	Ilmu Terapan	1.085	551
8	Kesenian dan OR	250	89
9	Sastra (Kesusastraan)	1.268	116
10	Sejarah dan Geografi	184	85

Sumber data : Dinas Perpustakaan dan Kearsipan Kab. Aceh Tengah, Tahun 2018

Dinas Perpustakaan dan Arsip Kabupaten Aceh Tengah terjadi penambahan dan pengurangan jumlah buku dan koleksi bahan pustaka disebabkan oleh, terbatasnya pengadaan bahan pustaka, buku rusak dan hibah dari masyarakat berkurang. Jumlah perpustakaan kategori lanjut pada tahun 2018 dari target RPJMK 2017-2022 sejumlah 187 perpustakaan terealisasi 328. Secara rinci jumlah perpustakaan di Kabupaten Aceh Tengah dan jumlah perpustakaan kategori lanjut seperti terlihat pada tabel berikut ini.

Tabel 2.72
Jumlah Perpustakaan Kategori Lanjut Kabupaten Aceh Tengah Tahun 2018

No	Perpustakaan	Jumlah (Unit)	Kategori Lanjut
1	Perpustakaan Komunitas	0	
2	Perpustakaan Umum Kecamatan	1	
3	Perpustakaan Desa/Kampung	60	
4	Perpustakaan Sekolah	215	
5	Perpustakaan Dayah/Pesantren	22	
6	Perpustakaan Perguruan Tinggi	7	
7	Perpustakaan Masjid	11	
8	Perpustakaan Instansi	4	
9	Perpustakaan Puskesmas	5	
10	Perpustakaan Lapas	1	
11	Perpustakaan Keliling	2	

Sumber data : Dinas Perpustakaan dan Kearsipan Kab. Aceh Tengah, Tahun 2018

Berikut ini berbagai prestasi dalam Prestasi Penyelenggaraan Urusan Perpustakaan antara lain :

1. Juara II (dua) Lomba Perpustakaan Umum Kabupaten/Kota terbaik se NAD Tahun 2008;
2. Juara I (satu) Lomba Perpustakaan Umum Kabupaten/Kota terbaik se-Provinsi Aceh Tahun 2009;
3. Juara 3 (tiga) Pustakawan Terbaik se – Aceh Tahun 2009, An. NURDAHRI, A.Md;
4. Juara Harapan 2 (dua) Pustakawan terbaik se – Aceh Tahun 2010, An. YUNNAWA, A.Md;

5. Juara 2 (dua) lomba perpustakaan sekolah terbaik tingkat sekolah menengah pertama se provinsi Aceh Tahun 2010 (SMPN 1 Takengon);
6. Juara 1 (satu) penilaian lomba perpustakaan desa/kelurahan terbaik tingkat provinsi Aceh Tahun 2011 (Kampung Jagong Kec. Jagong Jeget);
7. Juara Harapan 3 (tiga) Pustakawan Terbaik se – Aceh Tahun 2011, An. JUHAINI, A.Md;
8. Juara I (satu) Lomba Perpustakaan Umum Kabupaten/Kota terbaik se – Aceh Tahun 2013;
9. Peserta Lomba Perpustakaan Umum Kabupaten/Kota tingkat Nasional tahun 2013;
10. Juara 3 (tiga) Pustakawan Terbaik se – Aceh Tahun 2013, An. JUANTO, S.IP;
11. Juara 1 (satu) penilaian lomba perpustakaan desa/kelurahan terbaik tingkat provinsi Aceh Tahun 2014 (Kampung Kung Kec. Pegasing);
12. Juara 1 (satu) lomba perpustakaan sekolah terbaik tingkat sekolah menengah se-Aceh tahun 2014 (SMK 1 Takengon);
13. Juara Harapan 1 (satu) lomba perpustakaan umum desa/kelurahan terbaik se – Aceh Tahun 2016 (Kampung Tebes Lues Kec. Bies);
14. Juara 1 (satu) lomba perpustakaan sekolah terbaik tingkat sekolah menengah se – Aceh Tahun 2017 (SMA 4 Takengon);
15. Juara 1 (satu) lomba perpustakaan umum desa/kelurahan terbaik se – Aceh Tahun 2017 (Kampung Paya Tumpi Baru Kec. Kebayakan);
16. Juara 1 (satu) lomba perpustakaan umum desa/kelurahan terbaik tingkat Nasional Tahun 2017 (Kampung Paya Tumpi Baru Kec. Kebayakan Provinsi Aceh);
17. Juara Harapan 2 (dua) Pustakawan terbaik se – Aceh Tahun 2017, An. LINA NOPA SAPUTRI, A.Md;
18. Juara 1 (satu) lomba perpustakaan sekolah terbaik tingkat sekolah menengah se – Aceh Tahun 2017 (SMA 4 Takengon);
19. Juara 2 (dua) lomba perpustakaan sekolah terbaik tingkat sekolah menengah se – Aceh Tahun 2018 (SMAN 15 Binaan Nenggeri Antara Takengon);
20. Juara 2 (dua) lomba perpustakaan umum desa/kelurahan terbaik se – Aceh Tahun 2019 (Kampung Blang Mancung Kec. Ketol).

Ada beberapa permasalahan yang dihadapi oleh Dinas Perpustakaan dan Arsip Daerah Kabupaten Aceh Tengah yaitu antara lain:

1. Topografi wilayah Kabupaten Aceh Tengah yang terdiri dari pegunungan menjadi kendala untuk dijangkau dalam pelayanan perpustakaan;
2. Kurangnya data yang valid atas kondisi dan potensi Perpustakaan Desa di Kabupaten Aceh Tengah;
3. Penambahan armada 1 (satu) buah mobil keliling pada Bulan Desember 2015 yang pengoperasiannya dilakukan sejak awal Tahun 2016 diharapkan dapat menambah lokasi/pengunjung dan peminjam bahan pustaka di tahun-tahun berikutnya, sehingga memerlukan tambahan anggaran untuk BBM/pembiayaan dan tambahan personil;
4. Kurangnya personil perpustakaan yang dapat ditugaskan untuk melakukan sosialisasi dan pembinaan perpustakaan sampai ke pelosok wilayah Aceh Tengah.

Untuk mengatasi permasalahan tersebut ada beberapa solusi yang perlu dilakukan oleh Dinas Perpustakaan dan Arsip Daerah yaitu :

1. Menjangkau semaksimal mungkin dengan layanan perpustakaan keliling;
2. Dilakukan survai data keseluruhan perpustakaan desa di lapangan oleh Pustakawan;
3. Tambahan personil untuk operasional mobil keliling dan personil yang menguasai IT diharapkan dapat segera terpenuhi.
4. Melakukan sosialisasi agar perpustakaan dikenal oleh masyarakat.

2.1.7.18 Kearsipan

Pengelolaan arsip statis mencakup kegiatan yang dilakukan guna penyelamatan dan pelestarian dokumen/arsip dengan cara mengoptimalkan sarana dan prasarana kearsipan yang ada didalam pengelolaannya. Pada tahun 2018 ini jumlah arsip statis yang didapatkan sebanyak 4.601 arsip atau terealisasi 109% dari target RPJMK 4.200 arsip statis. Kegiatan pendampingan pendataan dan penataan dokumen/arsip daerah dilakukan pada 20 (Dua puluh) OPD dan 80 (Delapan puluh) Desa, beberapa merupakan pembinaan lanjutan dari tahun-tahun sebelumnya. Keberhasilan dalam pengelolaan arsip di OPD dipengaruhi oleh Kantor Perpustakaan dan Arsip sebagai Lembaga Kearsipan Daerah (LKD) sebagai instansi pembina kearsipan dan juga unit kearsipan itu sendiri, dalam hal ini yang berperan adalah petugas kearsipan. Capaian Kinerja Program dalam RPJMK Tahun 2017-2022 ditunjukkan dengan tingkat Capaian Pengelolaan Kearsipan Tahun 2018, sebagaimana tabel berikut:

Tabel 2.73
Capaian Pengelolaan Kearsipan Kabupaten Aceh Tengah Tahun 2017-2018

No	Uraian	Capaian Kinerja		
		2017	2018	
			Target	Capaian
1	Jumlah OPD yang Menerapkan Arsip Secara Buku	17	24	20
2	Jumlah OPD	36	36	36
3	Jumlah Desa yang Menerapkan Arsip Secara Buku	70	100	80
4	Jumlah Desa	295	25	0
5	Jumlah Arsip Statis yang Didapatkan	3.768	4.000	4.601
6	Jumlah Rencana Arsip Statis Yang Akan Didapatkan	3.900	4.200	4.601
7	Capaian Indikator Kinerja Program	65,31%	90%	73,14%

Sumber data : Kantor Perpustakaan dan Arsip Kab. Aceh Tengah, 2019

Pada tahun 2018 jumlah OPD yang telah menerapkan arsip secara baku adalah sejumlah 20 OPD atau terealisasi 83% dari target 24 OPD. Jumlah desa yang telah menerapkan arsip secara baku sebanyak 80 desa dari target 100 desa pada tahun 2018 atau terealisasi 80%. Permasalahan yang dihadapi dalam urusan kearsipan diantaranya sebagai berikut:

- Jabatan fungsional Arsiparis di Kabupaten Aceh Tengah hanya 3 (tiga) orang dan terdapat di Kantor Perpustakaan dan Arsip sebagai Lembaga Kearsipan Daerah (LKD) sehingga belum cukup dalam pelaksanaan pembinaan dan pengelolaan kearsipan.

- Masih rendahnya kesadaran tentang arti pentingnya arsip sehingga pedoman tentang kearsipan masih belum dimanfaatkan dan diberlakukan secara maksimal.
- Belum semua OPD di Kabupaten Aceh Tengah menjadikan pengelolaan arsip sebagai prioritas kegiatan sehingga belum dianggarkan di rekening khusus kearsipan.
- Belum adanya otomasi pelayanan dan pengelolaan kearsipan sehingga masih dilakukan secara manual.
- Anggapan yang keliru bahwa pengelolaan arsip OPD merupakan tanggung jawab sepenuhnya petugas kearsipan dan atau arsiparis.

Upaya-upaya yang dilakukan dalam rangka peningkatan kinerja kearsipan diantaranya adalah peningkatan pembinaan dan pendampingan pengelolaan kearsipan di masing-masing OPD dan desa, mengupayakan penambahan personil jabatan fungsional arsiparis dan peningkatan pengelolaan sistem informasi kearsipan statis.

2.1.8 Fokus Layanan Urusan Pemerintahan Pilihan

2.1.8.1 Kelautan dan Perikanan

Peran sektor kelautan dan perikanan dalam pengembangan perekonomian di Kabupaten Aceh Tengah sangat strategis, karena sektor ini sangat diperlukan dalam upaya mendukung pemenuhan kebutuhan pangan (protein hewani), menciptakan lapangan kerja dan kesempatan berusaha, mengurangi pengangguran dan pengentasan kemiskinan. Realisasi capaian kinerja perikanan tahun 2013-2018 disajikan dalam tabel berikut.

Tabel 2.74
Capaian Kinerja Perikanan Tahun 2013-2018

No.	Kondisi	2013	2014	2015	2016	2017	2018
1.	Produksi ikan budidaya (ton)	251,1	291,1	355,3	611,9	887,1	360,0
2.	Produksi ikan tangkap (ton)	240,6	238,6	171,8	200,0	232,0	238,3

Sumber data: Dinas Perikanan Kabupaten Aceh Tengah, 2017

Kendala dalam perikanan budidaya yaitu keterampilan dan pengetahuan pembudidaya ikan masih rendah dikarenakan kemampuan mengakses teknologi untuk mengantisipasi penurunan kualitas daya dukung pembudidayaan ikan masih rendah, sehingga berpengaruh terhadap produktifitas usaha perikanan.

Pembudidayaan ikan di Kabupaten Aceh Tengah ini masih berskala kecil, yang letaknya tersebar dan masih bersifat individual. Kendala lainnya yaitu budidaya yaitu ketersediaan benih (kualitas, kuantitas, kontinuitas) dan tingginya harga pakan pabrikan sehingga margin keuntungan pembudidaya ikan sangat minim. Lebih lanjut lagi, belum/kurang berkembangnya pengelolaan pasca panen dan pengolahan produk perikanan yang seharusnya bisa menjadi jalan keluar ketika ketika mengalami kegagalan dalam memasarkan produk perikanan yang berupa ikan segar.

Produk olahan hasil perikanan Kabupaten Aceh Tengah masih memerlukan peningkatan daya saingnya sehingga kedepannya diharapkan bisa bersaing dengan produk daerah lain. Strategi yang digunakan rangka mendukung upaya peningkatan kuantitas, kualitas dan kontinuitas usaha perikanan budidaya dengan meningkatkan sarana prasarana, peningkatan kompetensi SDM pembudidaya ikan baik teknis maupun manajerial, fasilitas terhadap akses teknologi dan permodalan. Kabupaten Aceh Tengah sebagai kawasan

pertanian dengan pola makan yang tinggi karbohidrat dan rendah protein, sehingga salah satu penyebab stunting adalah kurangnya konsumsi protein terutama dari sumber protein hewani, berikut gambaran tingkat konsumsi ikan sebagaimana pada tabel bawah ini.

Tabel 2.75
Angka Konsumsi Ikan (AKI) Kabupaten Aceh Tengah

NO	TAHUN	Konsumsi Ikan Dan Udang Segar (KIDS)	Konsumsi Ikan Dan Udang Asin/Awetan (KIDA)	Konsumsi Ikan Makanan Jadi (KIMJ)	Konsumsi Ikan Dalam Bumbu-Bumbuan (KIB)	Konsumsi Ikan Di Rumah Tangga (Kidrt) Aceh Tengah (KG/KAPITA)	Konsumsi Ikan Di Rumah Tangga (KIDRT) Nasional Kg/kapita
1	2	3	4	5	6	7	8
1	2014	23.5	3.7	0.9	1.6	29.7	38,14
2	2015	23.8	3.9	1.4	1.7	30.8	40,9
3	2016	25.1	2.4	1.2	1.3	30.0	43,88
4	2017	25.5	2.5	1.2	1.3	30.5	47,12
5	2018	27.7	2.2	0.9	0.4	31.1	50

Sumber : Dinas Perikanan Kabupaten Aceh Tengah, 2019

Dari tabel di atas terlihat bahwa tingkat konsumsi ikan/kapita Kabupaten Aceh Tengah masih jauh dari tingkat konsumsi nasional yang mana pada tahun 2018 baru mencapai 50 kg/kapita, rendahnya tingkat konsumsi ikan di Kabupaten Aceh Tengah antara lain disebabkan oleh sulitnya memperoleh ikan segar, Pola makan yang cenderung mmengutamakan konsumsi karbohidrat, Mahalnya harga ikan dan sumber protein hewani lainnya, belum berkembangnya budidaya perikanan darat.

2.1.8.2 Pariwisata

Pembangunan pariwisata di Kabupaten Aceh Tengah bertujuan untuk meningkatkan kunjungan dan lama tinggal wisatawan. Pembangunan kepariwisataan mempunyai peranan penting dalam mendorong kegiatan perekonomian masyarakat terutama untuk memberikan perluasan kesempatan kerja serta meningkatkan citra daerah. Kontribusi sektor kepariwisataan dapat diketahui dengan perkembangan jumlah kunjungan wisata dan perkembangan jumlah hotel dan penginapan yang menampung pariwisata. Jumlah kunjungan wisata selama lima tahun terakhir masih didominasi oleh wisatawan domestik dengan rata-rata lama berkunjung selama satu hari. Adapun fasilitas akomodasi penginapan yang tersedia sebagaimana tercantum pada tabel berikut :

Tabel 2.76
Daftar Penginapan Kabupaten Aceh Tengah

No	Nama Penginapan	Alamat	Jlh kamar	Jlh ranjang	Tenaga Kerja
1	Renggali Hotel	Ujung Baro	34	70	17
2	Mahara Hotel	Jln. Sengeda No. 568	28	42	14
3	Grand Penemas	Komplek Terminal TKN	48	84	15
4	Triarga Hotel	Jln. Pasar Inpres	30	68	4
5	Linge Land Hotel	Jln. Yos Sudarso	33	48	13

No	Nama Penginapan	Alamat	Jlh kamar	Jlh ranjang	Tenaga Kerja
6	Hotel Bunda	Sp. 4 Reje Bukit	19	40	18
7	Wisma Umah Opat	Jln. Bireun – Takengon	17	24	8
8	Losmen fajar	Jln. Mahkamah No.8	15	31	2
9	Batang Ruang	Jln. Sentosa No. 7	8	15	3
10	Libra Indah	Jln. Yos Sudarso No. 267	11	25	9
11	Mutiara	Jln. Lembaga Blang Kolak II	11	19	4
12	Hotel Merlin	Jln. Yos Sudarso, Tansaril	12	12	1
13	Arizona Hotel	Jln. Sengeda Takengon	15	25	10
14	Wisma Intan	Jln. Mersah, Kp. Merah Mersah	9	13	5
15	Bayu Hill	Jln. Lebe Kader	35	57	17
16	Syariah darussalam	Jln. Lintang Takengon	18	28	9
17	Penginapan Nacara	Jln. MJM	10	12	3
18	Wisma Harapan Jaya	Jln. Lintang Takengon	20	40	3

Sumber : Dinas Kebudayaan, Pariwisata, Pemuda dan Olahraga Kab. Aceh Tengah, 2018

Jumlah kunjungan wisata baik wisatawan nusantara maupun mancanegara masih cukup rendah disebabkan aksesibilitas yang kurang memadai dan kurangnya promosi objek dan event wisata Kabupaten Aceh Tengah. Wisatawan mancanegara yang datang ke Aceh Tengah mengalami penurunan dari tahun 2014 sebanyak 990 orang menjadi 400 orang pada tahun 2017, baru meningkat kembali pada tahun 2018 menjadi 528 Orang, sebagaimana terlihat pada gambar di bawah ini.

Gambar 2.15
Jumlah Wisatawan Kabupaten Aceh Tengah

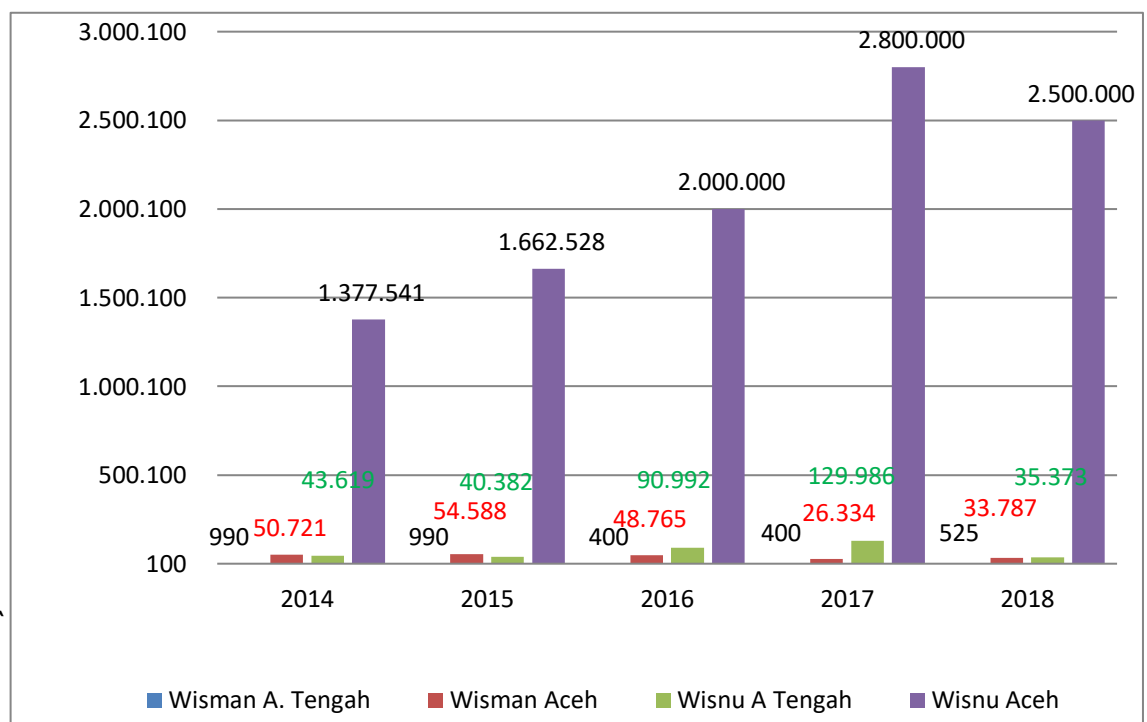

Sedangkan perkembangan objek wisata Kabupaten Aceh Tengah telah mengalami peningkatan secara signifikan dengan adanya destinasi baru yang dibangun baik oleh pemerintah, pihak swasta maupun swadaya masyarakat dan Usaha Milik Kampung, sebagaimana tercantum dalam tabel berikut.

Tabel 2.77
Perkembangan Wisatawan pada Obyek Wisata

No	Obyek Wisata	Jumlah Pengunjung (orang)		
		2016	2017	2018
1	Atu Belah	844	844	1.120
2	Atu Berukum	696	696	770
3	Ujung Paking	3.691	3.691	3.835
4	Atu Tamon	1.001	1.001	431
5	Bur Gayo	8.790	1.050	66.996
6	Loyang Datu	1.050	1.050	11.827
7	Loyang Koro	16.184	16.84	9.218
8	Desa Wisata Mengaya	15.779	15.779	12.464
9	Dermaga Wisata Lukup Penalam	1.149	2.889	37.152
10	Desa Wisata Kelitu	2.889	2.889	1.824
11	Pante Menye	5.176	5.176	3.678
12	Gua Putri Pukes	5.531	5.531	14.030
13	Pante Ketibung	3.695	3.695	2.670
14	Pante Ulung-ulung	2.197	2.197	2.468
15	Water Park Pedemun	18.309	18.309	10.521
16	Bebuli	4.231	4.231	2.891
17	Pantan Terong		38.994	82.489
18	Gampung Hill			836
19	Gayo Rafting			18.596
20	Bur Rintis			61.355
21	Puncang Leweng			3.104
22	Loyang Mendale			5.456
	Jumlah	91.212	130.206	353.730

Sumber : Dinas Pariwisata, Pemuda dan Olahraga Kab. Aceh Tengah, 2018

Pendapatan daerah dari retribusi objek wisata relatif stabil dari tahun ke tahun, kecuali ditahun 2018 mengalami peningkatan di beberapa objek wisata seperti Goa putri Pukes, Dermaga Wisata Lukup Penalam dan Pantan Terong. Sebagaimana pada tabel berikut ini .

Tabel 2.78
Perkembangan Pendapatan Retribusi Pariwisata
Kabupaten Aceh Tengah Tahun 2014-2018

No	Obyek Wisata /Retribusi	Pendapatan Retribusi Per Tahun (Rp.000)				
		2014	2015	2016	2017	2018
1	Gua Puteri Pukes	2.000.000	2.000.000	2.000.000	2.000.000	5.000.000
2	Gua Loyang Koro	500.000	500.000	500.000	2.000.000	2.000.000

No	Obyek Wisata /Retribusi	Pendapatan Retribusi Per Tahun (Rp.000)				
		2014	2015	2016	2017	2018
3	Dermaga Wisata Lukup Penalam			2.000.000	3.000.000	5.000.000
4	Pantan Terong	5.000.000	5.000.000	5.000.000	5.000.000	10.000.000
5	Even Pacuan Kuda Tradisional	80.000.000	80.000.000	80.000.000	80.000.000	80.000.000
6	Air Terjun Mengaya	2.000.000	2.000.000	2.000.000	2.000.000	2.000.000

Sumber : Dinas Pariwisata, Pemuda dan Olahraga Kab. Aceh Tengah, 2018

Selain objek wisata yang dikelola pemerintah juga berkembang objek wisata swadaya masyarakat, satu diantaranya adalah desa wisata. Masing-masing desa wisata memiliki ciri dan keunikan tersendiri. Desa wisata berorientasi pada pemberdayaan masyarakat dengan bertumpu pada potensi alam, seni budaya, dan keunikan kehidupan desa yang alami. Pada tahun 2018 tercatat 15 desa wisata namun yang aktif ada 10 desa wisata, sebagaimana terlihat pada tabel berikut.

Tabel 2.79
Desa Wisata di Kabupaten Aceh Tengah Tahun 2018

No	Desa Wisata	Kecamatan	Kedekatan dengan Objek Wisata
1	Desa kelitu	Bintang	Wisata alam
2	Toweren	Lut Tawar	Wisata alam dan kuliner
3	Desa Mengaya	Bintang	Wisata alam
4	Desa Bahgie	Bebesen	Wisata alam pantan terong, souvenir
5	Desa Wih Porank	Silih Nara	Wisata alam, dan budaya
6	Desa one-one	Lut Tawar	Wisata alam, budaya dan kuliner
7	Desa Genuren	Bintang	Wisata alam, dermaga
8	Desa Kute Panang	Kute Panang	Wisata alam dan agro
9	Desa Mendale	Kebayakan	Wisata alam dan sejarah
10	Desa Pante Menye	Bintang	Wisata pantai

Sumber : Dinas Pariwisata, Pemuda dan Olahraga Tahun 2018

Perkembangan pariwisata memberikan *multiplier effect* dengan munculnya usaha-usaha jasa pariwisata. Usaha-usaha jasa pariwisata berkembang seiring dengan berkembangnya objek wisata, baik yang dikelola oleh pemerintah maupun yang dikelola oleh masyarakat. Untuk menjamin pelayanan usaha jasa bagi konsumen (wisatawan) diperlukan legalitas bagi usaha jasa pariwisata. Jenis jasa usaha pariwisata yang bertanda daftar usaha pariwisata (TDUP) di Kabupaten Aceh Tengah, sebagaimana pada tabel berikut.

Tabel 2.80
Perkembangan Usaha Jasa Pariwisata Berijin Kabupaten Aceh Tengah Tahun 2018

NO	NAMA USAHA	ALAMAT	JENIS USAHA
1	Renggali	Jl. Takengon - Bintang, Ujung Baro. 30	Hotel/ Penginapan
2	Mahara Hotel	Jl. Sengeda, No. 568. 28	Hotel/ Penginapan

NO	NAMA USAHA	ALAMAT	JENIS USAHA
3	Grand Penemas	Jl. Gempar Alam. No.25 Komplek Terminal Bus Tkn	Hotel/ Penginapan
4	Triarga Hotel	Jl. Pasar Inpres III. No.477 30	Hotel/ Penginapan
5	Linge Land Hotel	Jl. Yos Sudarso No.477 30	Hotel/ Penginapan
6	Hotel Bunda	Jl. Lebekader, Simpang IV, Reje Bukit	Hotel/ Penginapan
7	Wisma Umah Opat	Jl. Bireuen - Takengon, 21813 17	Hotel/ Penginapan
8	Losmen Fajar	Jl.Mahkamah No.8	Hotel/ Penginapan
9	Rm. Sahabat Baru	Jl. Terminal Kec.Bebesen	Rumah Makan
10	Rm. Arena Jadi	Jl. Terminal Kec.Bebesen	Rumah Makan
11	Kenari Rezeki Cafe	Jl. Kebayakan Kec. Kebayakan	Café
12	Café Simpang Lima	Jl. Lebe Kader Kec. Lut Tawar	Café
13	Datu Coffe	Jl. Sengeda Kec. Lut Tawar	Café
14	Horas Coffe	Jl. Sengeda Kec. Lut Tawar	Café
15	Mandala Coffe	Jl. Sengeda Kec. Lut Tawar	Café
16	Amanda Coffe	Jl. Sengeda Kec. Lut Tawar	Café
17	Belangi Tour and Travel	Jl. Yos Sudarso No. 190 Blangkolak II Takengon	Tiketing/Umrah
18	Permata Tour and Travel	Blangkolak I Takengon	Tiketing/Umrah
19	Iskandaria Travel	Jln. Baleatu No. 281 Takengon	Tiketing/Umrah
20	Winaya Tour andTravel	Jln. Bireuen – takengon Kp. Mongal Kec. Bebesen	Tiketing/Umrah
21	Kerajinan Khas Gayo (Tas, Dompot, Kupiah, ongket), Pakaian Adat Gayo	Keding Karang, Bebesen	Kerajinan dan souvenir
22	Kerajinan Khas Gayo (Tas, Dompot, Kupiah, Songket), Pakaian Adat aceh (sarung, sajadah, Gayo	SP. IV, Takengon - Bireuen	Kerajinan dan souvenir
23	Kerajinan Gayo (Tas, Dompot, Kopiah, Songket, Pakaian Adat Gayo, Gelang, Gantungan Kunci dll)	Kemili, Takengon	Kerajinan dan souvenir
24	Kerajinan Gayo (Tas, Dompot, Kopiah, Songket, Pakaian Adat Gayo, Gelang, Gantungan Kunci dll)	Jln. Lebekader Takengon AcehTengah	Kerajinan dan souvenir
25	Kerajinan Gayo (Tas, Dompot, Kopiah, Songket, Pakaian Adat Gayo,	Bebesen, Takengon, Aceh Tengah	Kerajinan dan souvenir

NO	NAMA USAHA	ALAMAT	JENIS USAHA
	Gelang, Gantungan Kunci		
26	Kerajinan Gayo (Tas, Dompot, Kopiah, Songket, Pakaian Adat Gayo, Gelang, Gantungan Kunci dll)	Pasar Bawah, Takengon Aceh Tengah	Kerajinan dan souvenir

Sumber : Dinas Pariwisata, Pemuda dan Olahraga Tahun 2018

Permasalahan urusan pariwisata adalah keterbatasan sarana prasarana di objek wisata yang mampu menjadi daya tarik kunjungan wisata, belum adanya tata kelola obyek wisata yang jelas dan sesuai dengan karakteristik masing-masing obyek wisata, pariwisata Aceh Tengah belum banyak dikenal oleh pasar wisata, penyelenggaraan atraksi wisata yang belum mampu menarik kunjungan wisata secara signifikan, kemampuan SDM pelaku pariwisata dalam menangkap peluang usaha dan kompetensi pelaku pariwisata masih terbatas

Target yang akan dicapai meliputi peningkatan promosi berbasis IT dan efektivitas atraksi wisata, peningkatan sarana prasarana obyek wisata dalam kondisi baik dan peningkatan pengelolaan daya tarik wisata, dan peningkatan pembinaan usaha jasa pariwisata serta pengembangan kapasitas kelembagaan dan SDM. Dengan melihat kondisi yang ada, permasalahan, tantangan dan peluang yang dihadapi untuk mencapai sasaran peningkatan kunjungan wisatawan dalam rangka mencapai target yang ditetapkan, maka strategi dan kebijakan yang ditempuh adalah peningkatan sarana prasarana pariwisata, pengelolaan destinasi wisata, penyiapan SDM pelaku wisata dan jasa usaha pariwisata, pengefektifan pelaksanaan pemasaran serta promosi pariwisata.

2.1.8.3 Pertanian

Berdasarkan Produk Domestik Bruto (PDRB) Kabupaten Aceh Tengah menunjukkan kontribusi sektor pertanian merupakan penyumbang terbesar bagi perekonomian Kabupaten Aceh Tengah dan sekaligus mata pencaharian utama penduduk. Usaha pertanian yang diusahakan masyarakat dapat dikelompokkan dalam beberapa sub sector yaitu, tanaman bahan makanan, tanaman perkebunan, peternakan, kehutanan dan perikanan. Luas lahan dan produksi tanaman perkebunan di Kabupaten Aceh Tengah sebagaimana pada tabel berikut.

Tabel 2.81
Produksi Komoditi Perkebunan dan Pertanian

No	Komoditas	Luas Tanaman (Ha)					Produksi (Ton)				
		2014	2015	2016	2017	2018	2014	2015	2016	2017	2018
1	Kopi Arabica	48.300	49.030	48.701	49.251	49.365	26.851	16.482	31.375	31.358	31.597
2	Kopi Robusta	887	802	976	1022	1042	402	214	437	433	442
3	Kakao	303	603	609	580	581	303	193	299	279	296
4	Kemiri	222	600	599	607	610	100	53	157	157	206
5	Tebu	7.381	4.058	4355	4375	4099	22.112	26.448	37.233	34.840	32.640

Sumber : Dinas Pertanian Kabupaten Aceh Tengah Tahun 2019

Subsektor Peternakan merupakan salah satu lapangan usaha pertanian yang telah lama dikembangkan masyarakat, jenis ternak yang dikembangkan masyarakat umumnya adalah ternak besar seperti kerbau, sapi, Kambing dan ternak lainnya. Sebagaimana pada tabel berikut.

Tabel 2.82
Produksi Daging berdasarkan jenis ternak

No	Jenis Ternak	Tahun						
		2012	2013	2014	2015	2016	2017	2018
1	Kerbau (Kg)	95.190	130.055	140.980	148.770	149.540	149.625	151.525
2	Sapi (Kg)	26.780	59.780	59.990	60.340	61.390	60.550	61.950
3	Kambing (Kg)	39.501	64.719	70.650	73.395	74.070	74.250	75.159
4	Domba (Kg)	3.771	3.960	3.978	4.149	4.374	4.401	4.500
5	Ayam Buras (Kg)	159.885	121.218	127.143	131.655	132.105	160.639	161.039
6	Ayam Ras (Kg)	305.738	383.500	384.010	398.600	398.900	398.500	322.326
7	Itik (Kg)	8.569	10.219	9.175	9.732	10.219	10.320	10.560

Sumber : Dinas Pertanian, 2019

Konsumsi daging sapi penduduk Indonesia masih rendah dibandingkan dengan negara lain, untuk Kabupaten Aceh Tengah konsumsi daging sapi/kerbau perkapita tahun 2018 sebanyak 1,05 kg/orang/tahun, sedangkan kebutuhan standar masih sangat jauh dari kebutuhan normal, untuk itu perlu dipikirkan upaya dan langkah langkah kebijakan untuk meningkatkan daya konsumsi daging oleh masyarakat, baik itu ketersediaan daging dipasaran maupun keinginan masyarakat untuk mengkonsumsi daging perlu ditingkatkan. Penyuluhan dan tenaga penyuluh merupakan elemen utama dalam menopang pembangunan bidang pertanian, dengan ketersediaan tenaga penyuluhan diharapkan petani mendapatkan bimbingan untuk meningkatkan kualitas pengelolaan dan budidaya pertanian sehingga dapat meningkatkan kualitas dan produksi usaha pertanian dan dapat memenuhi kebutuhan petani itu sendiri dan masyarakat sekitarnya. Tenaga penyuluh Aceh Tengah pada tahun 2018 mencapai 170 orang, yang terdiri dari penyuluh PNS sebanyak 62 orang dan penyuluh Tenaga Harian Lepas (THL) sebanyak 108 orang. Para penyuluh di tempatkan pada Kantor Balai Penyuluhan Pertanian yang berada di 14 Kecamatan. Dibandingkan jumlah desa yang ada Kabupaten Aceh Tengah masih kekurangan tenaga penyuluh untuk mendukung sektor pertanian. Jumlah Kelompok Tani, Petani dan Keanggotaan Kelompok Tani disajikan dalam tabel berikut ini.

Tabel 2.83
Jumlah Kelompok Tani, Petani dan Keanggotaan Kelompok Tani

No	Uraian	2014	2015	2016	2017	2018
1	Jumlah Kelompok Tani	1.161	1.293	1.344	1.394	1495
a	Kelas Pemula	1.031	1.028	1.037	1.541	1294
b	kelas Lanjut	130	130	147	147	201
c	Kelas Madya	-	-	-	-	-
d	Kelas Utama	-	-	-	-	-
2	Jumlah Keanggotaan Dalam Kelompok Tani	29.025	32.325	33.600	34.850	37.375

Sumber data: Dinas Pertanian Kabupaten Aceh Tengah, 2019

Permasalahan yang dihadapi sekarang adalah terjadinya alih fungsi lahan pertanian menjadi lahan non pertanian, sarana dan prasarana pertanian belum memadai, rendahnya adopsi teknologi oleh petani, rendahnya posisi tawar petani menyebabkan harga ditingkat petani dikuasai oleh tengkulak, anomali iklim, serangan OPT, bencana alam (banjir/kekeringan), menyebabkan gagal panen dan penurunan mutu produk, rata rata petani berusia lanjut serta pendidikan rendah, dan peredaran produk peternakan dan perikanan (daging, telur, susu, maupun produk olahannya belum sepenuhnya memenuhi syarat aman, sehat, utuh dan halal (ASUH). Target yang akan dicapai pada tahun 2020 adalah peningkatan produktivitas, ketersediaan sarana dan prasarana, kualitas hasil tanaman pangan, peningkatan produksi komoditas perkebunan prioritas daerah, peningkatan produksi ternak. Untuk mencapai target di atas dilakukan melalui :

1. Peningkatan penerapan teknologi budidaya, panen, pasca panen, pengolahan dan pemasaran hasil tanaman pangan, hortikultura, perkebunan dan peternakan.
2. Peningkatan pelayanan kesehatan hewan.
3. Peningkatan penerapan teknologi budidaya, sarana prasarana dan permodalan untuk usaha budidaya, pengolahan dan pemasaran hasil tanaman pangan, hortikultura, perkebunan dan peternakan

2.1.8.4 Perdagangan

Kewenangan Kabupaten pada sub urusan sarana distribusi perdagangan antara lain adalah Pembangunan dan pengelolaan sarana distribusi perdagangan, pembinaan terhadap pengelola sarana distribusi perdagangan masyarakat. Jumlah izin usaha perdagangan dan pendaftaran perusahaan di Kabupaten Aceh Tengah sebagaimana pada tabel berikut.

Tabel 2.84
Jumlah Izin Usaha Perdagangan dan Pendaftaran Perusahaan

No	Jenis Layanan Perizinan	Tahun				
		2014	2015	2016	2017	2018
1	Izin Mendirikan Bangunan (IMB)	74	94	57	32	87
2	Izin Gangguan (HO)	1305	1561	1737	2148	2153
3	Surat Izin Tempat Usaha (SITU)	1475	1561	1737	2148	2153
4	Izin Usaha Jasa Konstruksi (IUJK)	87	72	89	12	60
5	Tanda Daftar Perusahaan (TDP)	395	452	393	304	389
6	Izin Usaha Industri (IUI)	2	0	3	1	25
7	Tanda Daftar Gudang (TDG)	3	7	3	3	2
8	Tanda Daftar Industri (TDI)	84	77	62	46	54
9	Surat Izin Usaha Perdagangan (SIUP)	424	406	339	256	342
10	Izin Usaha Bidang Kesehatan	147	1043	124	180	309
11	Izin Usaha Bidang Pariwisata	63	44	47	90	105
12	Izin Usaha Anggkutan	1	3	11	2	3
13	Izin Trayek	0	0	3	0	0
14	Izin Penyelenggaraan Reklame	139	89	108	100	122
15	Akte Pengesahan Pendirian Koperasi	0	0	0	0	0

No	Jenis Layanan Perizinan	Tahun				
		2014	2015	2016	2017	2018
16	Izin Penyelenggaraan Seni dan Budaya	0	1	0	0	0
17	Izin Pemanfaatan Air Tanah	0	0	0	0	0
18	Izin Penggalan Barem/Pemotongan Jalan	0	1	0	0	0
	Jumlah	4.199	5.411	4.713	5.322	5.804

Sumber : DPMP Kab. Aceh Tengah, 2019

Dari beberapa Kecamatan yang ada di Kabupaten Aceh Tengah aktivisasi jenis usaha perdagangan yang paling banyak terdapat di Kecamatan Bebesen, karena sebagian wilayah Kecamatan Bebesen adalah wilayah perkotaan dengan jumlah penduduk terpadat, kemudian diikuti kecamatan Silih Nara, aktivitas perdagangan terendah adalah di Kecamatan Linge karena komoditas utama di wilayah kecamatan Linge adalah ternak dan transaksi perdagangannya dilakukan secara pribadi antar peternak dan pengusaha, belum terdapatnya pasar ternak juga mengakibatkan transaksi perdagangan tidak tercatat. Jumlah sarana distribusi perdagangan sebagaimana disajikan pada tabel berikut.

Tabel 2.85
Jumlah Sarana Distribusi Perdagangan

No.	Kecamatan	Pasar	Status kepemilikan Pasar	Kios	Ruko/Toko
1	Ketol	2	Pemda	109	179
2	Linge	2	Pemda	104	-
3	Bintang	1	Pemda	161	10
4	Rusip Antara	2	Pemda	132	-
5	Kute Panang	1	Masyarakat	108	5
6	Jagong Jeget	2	Pemda	140	47
7	Silih Nara	2	Pemda	540	693
8	Kebayakan	1	Masyarakat	182	205
9	Bebesen	3	Pemda/ Pribadi 1 Unit	1.107	733
10	Bies	1	Masyarakat	97	13
11	Atu Lintang	2	Pemda	17	95
12	Celala	2	Pemda	87	-
13	Lut Tawar	2	Pemda	305	99
14	Pegasing	1	Masyarakat	245	21
Aceh Tengah		24		3.334	2.100

Sumber : Dinas Perindustrian, Perdagangan dan ESDM, Aceh Tengah dalam Angka; 2018

Tugas utama sub sektor perdagangan adalah menjamin ketersediaan barang kebutuhan pokok dan barang penting di tingkat Kabupaten, pemantauan harga dan stok barang kebutuhan pokok dan barang penting di tingkat pasar, melakukan operasi pasar dalam rangka stabilisasi harga pangan pokok, pengawasan pupuk dan pestisida, penyaluran dan penggunaan pupuk bersubsidi di wilayah kerjanya. Untuk menjamin stabilitas harga telah dibentuk suatu lembaga distribusi yang berfungsi sebagai penyangga (Resi Gudang), pemberi informasi harga dan pasar untuk berbagai komoditas.

Komoditas Kabupaten Aceh Tengah yang telah dipasarkan keluar daerah/Negara adalah komoditas perkebunan yaitu kopi arabika, sedangkan produk-produk yang masih didatangkan dari luar daerah adalah produk-produk untuk kebutuhan konsumsi masyarakat sehari-hari seperti sembilan bahan pokok yang terdiri pangan, sandang dan bahan bangunan serta kebutuhan sehari-hari lainnya. Ekspor kopi Arabika telah dilakukan ke beberapa Negara oleh beberapa eksportir kopi antara lain KBQ Baburayan. CV. Aridalta Mandiri, Cv Gayo Mandiri Coffe, Koperasi Ketiara, PT. Sooge Gayo Coffee, Dc. Sinar Dua Perdana, Cv. Ateutamont, Koperasi Gayo Linge Organik, Ksu Gayo Mandiri Coffe dan Salam International Global. Perkembangan nilai ekspor kopi sebagaimana pada tabel berikut.

Tabel 2.86
Perkembangan Nilai Ekspor Kopi Tahun 2014-2018

NO	NAMA EKSPORTIR	Volume Nilai (US \$)	Tahun					TUJUAN EKSPOR
			2014	2015	2016	2017	2018	
1	2	3	4					5
1	KBQ BABURAYAN	Jumlah (Kg)	2.248.600	1.689.600	1.513.200	1.197.603	439.200	Amerika Serikat, Australia, Kanada
		Nilai (US \$)	14.399.295	8.732.973	7.482.423	5.868.762	2.243.843	
2	CV. ARIDALTA	Jumlah (Kg)	2.119.213	2.012.450	798.059	777.671	537.661	Amerika Serikat, Belanda dan Kanada
		Nilai (US \$)	15.351.465	7.751.607	2.410.638	2.751.335	3.477.024	
3	CV. GAYO MANDIRI COFFEE	Jumlah (Kg)	137.015	377.260	1.008.032	434.023	392.216	Rusia, Jerman, Hongkong, Korea
		Nilai (US \$)	483.490	1.546.691	4.548.923	2.288.421	2.338.668	
4	KOPERASI KETIARA	Jumlah (Kg)	380.425	656.400	1.110.013	967.633	256.820	Amerika Serikat, Belanda, Taiwan, Jerman
		Nilai (US \$)	2.449.080	3.763.789	6.216.226	5.600.879	1.694.224	
5	PT. SOOGEE GAYO COFFEE	Jumlah (Kg)	-	-	-	-	-	Amerika Serikat, Belanda dan Kanada
		Nilai (US \$)	-	-	-	-	-	
6	CV, SINAR DUA PERDANA	Jumlah (Kg)	-	-	-	-	-	Rusia, Jerman, Hongkong, Korea
		Nilai (US \$)	-	-	-	-	-	
7	CV. ATEUTAMONT	Jumlah (Kg)	38.920	90	-	7	-	Taiwan
		Nilai (US \$)	191.249	-	-	-	-	
8	CV. EKANI ASRINDO	Jumlah (Kg)	-	-	-	-	-	Amerika Serikat
		Nilai (US \$)	-	-	-	-	-	

NO	NAMA EKSPORTIR	Volume Nilai (US \$)	Tahun					TUJUAN EKSPOR
			2014	2015	2016	2017	2018	
1	2	3	4					5
9	CV. TUAH SEJAHTERA UTAMA	Jumlah (Kg)	19.200	-	-		-	Taiwan
		Nilai (US \$)	83.520	-	-		-	
10	KOPERASI TUNAS INDAH	Jumlah (Kg)	-	-	134.404	4	38.402	Amerika, Kanada
		Nilai (US \$)	-	-	406.527	-	114.288	
11	PT KETIARA	Jumlah (Kg)	200.403	356.785	451.778	395.541	1.246.504	Amerika Serikat, Inggris, Jepang, Arab Saudi dan Taiwan DLL
		Nilai (US \$)	897.420	2.117.292	2.391.724	2.338.464	8.285.667	
12	KSU BIES UTAMA	Jumlah (Kg)	247.200	73.205	-		-	Amerika Serikat, Swedia
		Nilai (US \$)	2.020.716	247.455	-		-	
13	CV. GARINDO	Jumlah (Kg)	-	-	5.048		-	Korea selatan, Taiwan
		Nilai (US \$)	-	-	26.208		-	
14	CV. ZAHRA SENTRAL KOPI	Jumlah (Kg)	5.700	3.420	5.280	10.530	4.200	Taiwan
		Nilai (US \$)	-	7.866	69.696	42.861	-	
15	CV. TRIMAJU	Jumlah (Kg)	-	19.203	7	5.000	-	Amerika Serikat, Australia, Taiwan
		Nilai (US \$)	-	98.688	-	29.000	-	
16	KOP. GAYO LINGE ORGANIK	Jumlah (Kg)	-	18.000	-		-	Amerika Serikat
		Nilai (US \$)	-	106.200	-		-	
17	KSU GAYO MANDIRI COFFEE	Jumlah (Kg)	-	-	54.001	453.625	241.206	Amerika Serikat, Kanada, Mexico
		Nilai (US \$)	-	-	285.300	2.391.359	1.450.020	
18	SALAM INTERNASIONAL GLOBAL	Jumlah (Kg)	-	-	45		-	Australia, Filipina
		Nilai (US \$)	-	-	-		-	
19	PT. MEUKAT KOMUDITI GAYO	Jumlah (Kg)	-		23	5.559	4.925	Amerika Serikat, Australia, China, Korsel
		Nilai (US \$)	-		-	24.744	-	

NO	NAMA EKSPORTIR	Volume Nilai (US \$)	Tahun					TUJUAN EKSPOR
			2014	2015	2016	2017	2018	
1	2	3	4					5
20	KSU SARA ATE	Jumlah (Kg)	-	-	-	3	256.116	Amerika Serikat, Swedia, Mexico
		Nilai (US \$)	-	-	-	-	1.625.160	
21	KOPERASI PRODUSEN ARISARINA	Jumlah (Kg)	-	-	-	53.559	204.780	Amerika Serikat, Swedia, Belanda, China, Inggris DLL
		Nilai (US \$)	-	-	-	172.366	1.391.478	
22	CV, ZAHARA BELANGI BERSERI	Jumlah (Kg)	3	5	-	-	-	Singapura, Hongkong
		Nilai (US \$)	4	-	-	-	-	
23	KSU RAHMAT KINARA	Jumlah (Kg)	-	-	-	57.600	19.200	Inggris
		Nilai (US \$)	-	-	-	143.071	46.560	
24	KOP. PRODUSEN ERFA;S GAYO	Jumlah (Kg)	-	-	-	-	57.605	Inggris, Amerika Serikat
		Nilai (US \$)	-	-	-	-	351.822	
25	CV, SARA ATE	Jumlah (Kg)	-	-	-	-	37.201	Amerika Serikat
		Nilai (US \$)	-	-	-	-	211.320	
25	KSU ARINAGATA	Jumlah (Kg)	-	-	-	-	114.610	Amerika Serikat
		Nilai (US \$)	-	-	-	-	784.866	
Total Jumlah (Kg)			5.396.680	5.206.418	5.079.891	4.358.357	3.850.646	
Total Nilai (US \$)			35.876.240	24.372.560	23.837.665	21.651.262	24.014.940	

Sumber : Dinas Perdagangan, Koperasi dan UKM, 2019.

Komoditas yang diperdagangkan di dalam daerah selain produk hortikultura (sayur-sayuran dan buah-buahan) sebagian besar masih didatangkan dari luar daerah. Adapun Kontribusi sektor perdagangan terhadap PDRB seperti terlihat pada tabel dibawah ini.

Tabel 2.87
Kontribusi sektor perdagangan terhadap PDRB

No	Indikator	Tahun					
		2013	2014	2015	2016	2017	2018
1	Kontribusi Sektor Perdagangan	12.69	12.91	13,20	13,2	13,4	13,5

No	Indikator	Tahun					
		2013	2014	2015	2016	2017	2018
	Terhadap PDRB Hb (%)						
2	Ekspor Bersih Perdagangan Berdasarkan Penerbitan Spek (US\$)	26,704,209	35,876,237	24,372,560	23,837,665	21,651,262	24,014,940

Sumber : BPS (2019) dan Dinas Perdagangan, Koperasi dan UMKM, 2018

Pada urusan perdagangan tahun 2020, upaya yang dilakukan dititikberatkan pada peningkatan pemberdayaan pedagang, peningkatan kemampuan ekspor, dan pelayanan kemetrolgion yang mulai tahun 2017 menjadi kewenangan Kabupaten. Sementara dalam hal pasar tradisional selain dilakukan pemberdayaan pedagang juga dilakukan peningkatan kualitas sarana dan prasarana pasar.

Permasalahan urusan perdagangan adalah belum semua pelaku usaha dalam aktivitasnya berorientasi pada kepuasan pelanggan/konsumen, kurang lengkapnya sarana prasarana tera/tera ulang, masih lemahnya produk dalam menembus (penetrasi) pasar yang disebabkan lemahnya strategi pemasaran dan kurangnya promosi, dan sarana prasarana pasar daerah kurang representative. Target yang akan dicapai adalah pertama pengembangan usaha perdagangan dengan strategi peningkatan daya saing usaha perdagangan dan kebijakan meningkatkan kapabilitas pedagang, serta kualitas dan kuantitas sarana prasarana perdagangan, kedua adalah capaian peningkatan kualitas pasar tradisional dengan strategi peningkatan daya saing bagi pedagang pasar, dan kebijakan meningkatkan kualitas dan kuantitas sarana dan prasarana pasar rakyat serta manajemen pengelolaan pasar.

2.1.8.5 Perindustrian

Sektor industri pengolahan menyumbangkan kontribusi yang relatif kecil terhadap PDRB Kabupaten Aceh Tengah, pada tahun 2013 hanya 1,45 persen meningkat menjadi 1,9 persen pada tahun 2018, jumlah unit usaha yang ada tahun 2013 sebanyak 596 unit tumbuh menjadi 831 unit pada tahun 2018. Untuk masa yang akan datang perlu ditingkatkan produktivitas dan kontribusi bidang industri dalam pembangunan daerah. Capaian indikator bidang perindustrian Kabupaten Aceh Tengah dapat di lihat pada tabel berikut.

Tabel 2.88
Capaian Indikator Perindustrian Tahun 2013-2018

No	Indikator	Tahun					
		2013	2014	2015	2016	2017	2018
1	Kontribusi sektor Industri terhadap PDRB Hb (%)	1.45	1.53	1.55	1.57	1,8	1,9

No	Indikator	Tahun					
		2013	2014	2015	2016	2017	2018
2	Pertumbuhan Industri (%)	5.08	6.55	5.96	5.98	13,4	13,5
3	Jumlah industri Kecil & rumah tangga (Unit Usaha)	596	603	614	778	805	831

Sumber : BPS, Dinas Perdagangan, Koperasi & UKM 2019

Di Kabupaten Aceh Tengah terdapat beberapa jenis unit usaha yang tersebar di seluruh Kecamatan, dengan menyerap banyak tenaga kerja. Pada Tahun 2014 tercatat jumlah unit usaha industri sebanyak 953 unit dengan jumlah tenaga kerja yang terserap berjumlah 3.112 orang, sedangkan pada tahun 2018 mengalami peningkatan menjadi 1.583 unit usaha naik sebesar 37 % dan tenaga kerja yang terserap naik sebesar 4.587 orang (67,84%). Pada Tahun 2018, jumlah industri terbanyak terdapat di Kecamatan Bebesen yaitu sebanyak 592 unit usaha, kemudian Kecamatan Lut Tawar terdapat 331 Unit Usaha dan Kecamatan Ketol 160 Unit usaha. Unit usaha dan jumlah tenaga kerja sector industri sebagaimana tabel berikut ini.

Tabel 2.89
Unit Usaha dan Jumlah Tenaga Kerja sektor Industri

No	Kecamatan	2014		2015		2016		2017		2018	
		Unit Usaha	Naker	Unit Usaha	Naker	Unit Usaha	Naker	Unit Usaha	Naker	Unit Usaha	Naker
1	Linge	37	80	37	74	36	73	37	74	37	74
2	ketol	143	537	155	573	160	586	159	583	160	592
3	Bintang	33	55	29	60	30	62	36	60	36	60
4	Kute Panang	16	48	17	50	17	48	17	48	18	52
5	Bebesen	250	789	475	1.281	471	1.258	589	1.555	592	1.560
6	Pegasing	51	401	108	722	112	733	117	744	119	750
7	Kebayakan	48	135	59	139	60	140	76	177	77	181
8	Celala	25	67	26	74	27	77	46	63	46	63
9	Atu Lintang	10	33	12	26	12	26	11	14	13	31
10	Jagong Jeget	37	64	39	71	36	71	39	52	39	52
11	Lut Tawar	192	478	307	673	313	673	298	653	331	662
12	Rusip Antara	15	23	15	23	16	24	15	28	15	28
13	Silih Nara	78	357	98	374	97	372	66	413	66	413
14	Bies	18	45	20	49	21	52	32	62	34	69
Jumlah		953	3.112	1.397	4.189	1.408	4.195	1.538	4.526	1.583	4.587

Sumber : Dinas Perdagangan, Koperasi & UKM, 2019

Sektor industri mengalami peningkatan yang cukup signifikan terhadap pertumbuhan perekonomian daerah, peningkatan yang terjadi antara lain meningkatnya nilai investasi,

meningkatnya nilai tambah usaha industri, hal ini menggambarkan bahwa sektor industri memiliki prospek yang menjanjikan untuk memperoleh keuntungan. Indikator pertumbuhan industri di Kabupaten Aceh Tengah terlihat melalui peningkatan penerbitan izin usaha industri sebagaimana dalam tabel berikut.

Tabel 2.90
Penerbitan Perijinan Industri Kabupaten Aceh Tengah Tahun 2014-2018

No	Jenis Perizinan	2014	2015	2016	2017	2018
1	Izin Usaha Industri (IUI)	2 buah	3 buah	1 buah	63 buah	51
2	Tanda Daftar Industri	83 buah	96 buah	88 buah	52	51

Sumber data: DPMPT Kab. Aceh Tengah, 2019

Secara umum permasalahan yang dihadapi urusan perindustrian adalah industri pengolahan pangan dan kerajinan umum bahan bakunya sangat tergantung ketersediaan hasil pertanian, ketergantungan bahan baku dengan daerah lain, proses produksi masih menggunakan teknologi yang sederhana, lemahnya jejaringan usaha, dan belum terwujudnya kawasan industri. Target yang akan dicapai adalah pertumbuhan Industri yang akan dilakukan dengan strategi peningkatan daya saing produk industri dengan kebijakan mengembangkan kapasitas usaha industri kecil dan menengah.

2.1.8.6 Transmigrasi

Kewenangan urusan perencanaan kawasan transmigrasi adalah penyediaan lahan untuk kawasan transmigrasi, ada beberapa kawasan yang telah dicadangkan untuk kawasan transmigrasi yaitu Desa Gewat Kecamatan Linge dan Relas Pameu di Kecamatan Rusip Antara. Pembangunan kawasan transmigrasi terutama diperuntukkan guna Penataan persebaran penduduk yang berasal dari satu daerah Kabupaten. Kawasan transmigrasi merupakan kawasan budidaya yang memiliki fungsi sebagai pemukiman dan tempat usaha masyarakat dalam satu sistem pengembangan yang merupakan salah satu upaya pengembangan ekonomi lokal dan daerah dalam Wilayah Pengembangan Transmigrasi (WPT) atau Lokasi Pemukiman Transmigrasi (LPT). Kabupaten Aceh Tengah telah menjadi lokasi penempatan transmigrasi sejak tahun 1982 yaitu penempatan transmigrasi di daerah Jagong Jeget. Pemerintah Kabupaten Aceh Tengah juga telah melaksanakan program penempatan transmigrasi lokal di kawasan pengembangan peternakan terpadu Ketapang Kecamatan Linge yang merupakan kawasan pengembangan peternakan, dimana di kawasan tersebut sedang dibangun Kota Terpadu Mandiri (KTM) dengan kawasan Hinterland adalah UPT Jagong Jeget dan UPT Atu Lintang. Kawasan Trasmigrasi di Kabupaten Aceh Tengah memiliki luas 1.797,00 Ha, terdiri dari Transmigrasi Kecamatan Atu Lintang seluas 1.100,83 Ha dan Transmigrasi Kecamatan Linge seluas 696 Ha,

Relas Pamar Kecamatan Silih Nara merupakan daerah transmigrasi baru dan pada tahun 2011 telah ditempatkan 38 kepala keluarga yang berasal dari 14 kecamatan yang ada di Kabupaten Aceh Tengah. Permasalahan yang dihadapi dalam pelaksanaannya adalah terbatasnya daerah tujuan transmigrasi yang sesuai dengan minat calon transmigran, belum adanya kesesuaian ketrampilan calon transmigran dengan kebutuhan dan potensi daerah tujuan transmigrasi. Kebijakan pelaksanaan urusan transmigrasi sangat dipengaruhi oleh

kebijakan pemerintah pusat terutama untuk lokasi penempatan transmigran. Kegiatan-kegiatan yang dilakukan oleh Kabupaten Aceh Tengah dititik beratkan pada penyiapan calon transmigran mulai dari seleksi, sosialisasi, pelatihan ketrampilan dan pemberian bantuan modal kerja disamping penyusunan kerjasama antar daerah dalam penempatan transmigran.

2.1.9 Fokus Layanan Fungsi Penunjang dan Administrasi Pemerintahan

2.1.9.1 Perumusan Koordinasi, Monitoring dan Evaluasi Kebijakan Daerah

Pengembangan budaya demokrasi di Kabupaten Aceh Tengah dapat dikatakan tumbuh dengan baik, perkembangan demokrasi juga dapat dilihat dari proses penggunaan hak suara dalam Pemilihan umum berjalan dengan baik tidak menimbulkan gangguan ketertiban dan kerusuhan. Kondisi demokrasi yang kondusif dan suasana yang aman dan tertib diharapkan semakin meningkat, sebagai modal untuk menyongsong proses-proses politik dalam berkehidupan berbangsa dan bernegara yang membutuhkan peran serta aktif dan partisipasi masyarakat agar dalam pelaksanaannya dapat berjalan dengan baik. Dalam melaksanakan fungsi pengaturan dan pelayanan kepada masyarakat, Pemerintah Kabupaten Aceh Tengah telah mengeluarkan sejumlah produk hukum daerah, sebagaimana pada tabel berikut.

Tabel 2.91
Daftar Inventarisasi Produk Hukum Daerah Tahun 2014-2018

No	Jenis Peraturan	Tahun				
		2014	2015	2016	2017	2018
1	Peraturan Daerah	1	9	6	3	5
2	Peraturan Bupati	60	45	99	104	88
3	Keputusan Bupati	943	827	550	639	687
4	Instruksi Bupati	0	3	2	0	1

Sumber data: Bagian Hukum Setda Kab. Aceh Tengah, 2019

Pembentukan Organisasi Perangkat Daerah (OPD) pada Pemerintah Kabupaten Aceh Tengah berdasarkan Peraturan Pemerintah Nomor 18 Tahun 2016 tentang Perangkat Daerah (Lembaran Negara Republik Indonesia Tahun 2016 Nomor 114, Tambahan Lembaran Negara Republik Indonesia Nomor 5887); bahwa dasar utama penyusunan perangkat daerah dalam bentuk suatu organisasi adalah adanya urusan pemerintahan yang menjadi urusan Kabupaten, yang terdiri dari urusan wajib dan urusan pilihan dan fungsi penunjang urusan. Berdasarkan Qanun Nomor 3 Tahun 2016 tentang Pembentukan dan Susunan Perangkat Daerah, saat ini Pemerintah Kabupaten Aceh Tengah memiliki beberapa Organisasi Perangkat Daerah yang terdiri dari Sekretariat Daerah, Sekretariat DPRK, Inspektorat Daerah, Dinas Daerah, Badan Daerah, Urusan Pemerintah bersifat Keistimewaan dan kekhususan, Kecamatan, Kantor Kesatuan Bangsa dan Politik, RSUD dan BPBD. Rincian dari OPD disajikan dalam tabel berikut ini.

Tabel 2.92
Daftar OPD Tahun 2018

NO.	RUMPUN OPD/UNIT ORGANISASI	Tipe
A	SEKRETARIAT DAERAH	Tipe A
B	SEKRETARIAT DPRK	Tipe C
C	INSPEKTORAT DAERAH	Tipe A
D	DINAS DAERAH	

NO.	RUMPUN OPD/UNIT ORGANISASI	Tipe
1	Dinas Pendidikan	Tipe A
2	Dinas Kesehatan	Tipe B
3	Dinas Pekerjaan Umum dan Penataan Ruang	Tipe B
4	Dinas Pertanahan	Tipe B
5	Satuan Polisi Pamong Praja	Tipe A
6	Dinas Sosial	Tipe C
7	Dinas Perumahan dan Permukiman	Tipe C
8	Dinas Pemberdayaan Masyarakat dan Kampung	Tipe B
9	Dinas Tenaga Kerja dan Transmigrasi	Tipe A
10	Dinas Kependudukan dan Pencatatan Sipil	Tipe B
11	Dinas Pertanian	Tipe A
12	Dinas lingkungan Hidup	Tipe B
13	Dinas Perhubungan	Tipe B
14	Dinas Komunikasi dan Informatika	Tipe A
15	Dinas Perdagangan, Koperasi Usaha Kecil dan Menengah	Tipe A
16	Dinas Penanaman Modal dan Pelayanan Terpadu	Tipe A
17	Dinas Pangan	Tipe B
18	Dinas Perpustakaan dan kearsipan	Tipe A
19	Dinas Pariwisata, Pemuda dan Olahraga	Tipe A
20	Dinas Perikanan	Tipe C
21	Dinas Syariat Islam dan Pendidikan Dayah	Tipe C
22	Dinas Keluarga Berencana, Pemberdayaan Perempuan dan Perlindungan Anak	Tipe A
23	Sekretariat MPU	
24	Sekretariat Majelis Adat Gayo	Tipe C
25	Sekretariat Baitul Mal	Tipe B
26	Sekretariat Majelis Pendidikan Daerah	Tipe C
27	Sekretariat DPK-KORPRI	
E	BADAN DAERAH	
28	Badan Perencanaan Pembangunan Daerah	Tipe A
29	Badan Pengelolaan Keuangan Daerah	Tipe A
30	Badan Kepegawaian Pendidikan dan Pelatihan	Tipe B
F	KECAMATAN	
31	Kecamatan Lut Tawar	Tipe A
32	Kecamatan Kebayakan	Tipe A
33	Kecamatan Bebesen	Tipe A
34	Kecamatan Bintang	Tipe A
35	Kecamatan Linge	Tipe A
36	Kecamatan Atu Lintang	Tipe B
37	Kecamatan Jagong Jeget	Tipe B
38	Kecamatan Celala	Tipe A
39	Kecamatan SilihNara	Tipe A
40	Kecamatan Rusip Natara	Tipe A
41	Kecamatan Ketol	Tipe A

NO.	RUMPUN OPD/UNIT ORGANISASI	Tipe
	42 Kecamatan Kute Panang	Tipe A
	43 Kecamatan Bies	Tipe B
	44 Kecamatan Pegasing	Tipe A
G	LEMBAGA EXISTING YANG MASIH DIBERLAKUKAN	
	45 Kantor Kesatuan Bangsa dan Politik	
	46 Badan Penanggulangan Bencana Daerah	
	47 BLUD RSU DB	

Sumber data: *Bagian Organisasi Setda Kab Aceh Tengah 2018*

Perkembangan lembaga keuangan Bank dan non Bank serta Badan Usaha Milik Daerah (BUMD) di Kabupaten Aceh Tengah selama kurun 2014 sampai dengan 2018 belum menunjukkan peningkatan, hal ini dapat dilihat pada tabel berikut.

Tabel 2.93
Data Perkembangan Lembaga Keuangan dan Badan Usaha Milik Daerah
Tahun 2014-2018

No	Uraian	Tahun					Satuan
		2014	2015	2016	2017	2018	
1	Lembaga keuangan, perbankan						
	a. Bank Pemerintah	Bank Aceh Syariah	Bank Aceh Syariah	Bank Aceh Syariah	Bank Aceh Syariah	Bank Aceh Syariah	unit
	b. Bank Milik Daerah	PT. BPRS Renggali Pusat dan Kantor kas Paya Ilang (2 unit)	PT. BPRS Renggali Pusat dan Kantor kas Paya Ilang (2 unit)	PT. BPRS Renggali Pusat dan Kantor kas Paya Ilang (2 unit)	PT. BPRS Renggali Pusat dan Kantor kas Paya Ilang (2 unit)	PT. BPRS Gayo Pusat dan Kantor kas Paya Ilang (2unit)	unit
	c. Bank Swasta						unit
	d. BPR	PT. BPRS Renggali	PT. BPRS Renggali	PT. BPRS Renggali	PT. BPRS Renggali	PT. BPRS Renggali	unit
	e. BUKP (Badan Usaha Kredit Perdesaan)						unit
	f. Pegadaian	Kantor Pusat dan Cabang 2 unit	Kantor Pusat dan Cabang 2 unit	Kantor Pusat dan Cabang 2 unit	Kantor Pusat dan Cabang 2 unit	Kantor Pusat dan Cabang 2 unit	unit
2	Jumlah Unit Usaha Daerah						

No	Uraian	Tahun					Satuan
		2014	2015	2016	2017	2018	
	a. Jumlah BUMD	3	3	3	3	3	Unit
	b. Jumlah PDAM	1	1	1	1	1	Unit
3	Hasil Perusahaan Milik Daerah dan Pengelolaan Kekayaan Daerah (PAD)						
	a. Bank Aceh Syariah	4.873.628.248	5.150.736.368,55	5.179.632.815,85	5.353.181.257,0		Rp.
	b. BPRS RENGgali				191.919.000	347.284.029	Rp
	c. PDAM						.
	d. BUMD Tanoh Gayo						

Sumber data : *Bagian Admisnistrasi Perekonomian, Sekretariat Daerah Kab. Aceh Tengah,*

Jumlah akumulasi penyertaan modal Pemerintah kepada BUMD mengalami peningkatan setiap tahunnya, penyertaan modal diberikan kepada PT. BPRS Renggali, PT. Bank Aceh, PDAM Tirta Tawar dan BUMD Tanoh Gayo. Pendapatan usaha BUMD secara keseluruhan mengalami peningkatan, meskipun telah memperoleh laba PDAM belum menyetorkan deviden kepada daerah karena cakupan pelanggan yang belum mencapai 80% layanan, hal ini sesuai amanat Edaran Menteri Dalam Negeri Republik Indonesia No. 690/477/SJ tentang Percepatan terhadap program penambahan 10 juta sambungan Rumah Air Minum Tahun 2009 s/d 2013. Target yang akan dicapai adalah Peningkatan BUMD dan Lembaga Keuangan dalam pengendalian kebijakan perekonomian dengan Peningkatan sinergi dan keterpaduan dalam hal penyusunan kebijakan dan optimalisasi BUMD dan Lembaga Keuangan dalam mendukung pembangunan.

2.1.9.2 Pengawasan

Peran pengawasan dalam pembangunan di Kabupaten Aceh Tengah sangat penting, karena fungsi ini sangat diperlukan dalam upaya menjamin penyelenggaraan urusan pemerintahan sesuai dengan kaidah yang ada. Fungsi pengawasan penyelenggaraan pemerintahan daerah dilaksanakan melalui pemeriksaan, evaluasi dan review. Realisasi pelaksanaan fungsi pengawasan tahun 2014 s.d. 2018 disajikan dalam Tabel berikut.

Tabel 2.94
Pemeriksaan, Evaluasi dan Reviu Tahun 2017-2018

No	Jenis/Objek Pemeriksaan (Obrik)	2017			2018			% Kenaikan Temuan
		Hasil (LHP/LHE/LHR/Auditi)	Jml. Temuan Pemeriksaan	Jml. Rekomendasi	Hasil (LHP/LHE/LHR/Auditi)	Jml. Temuan Pemeriksaan	Jml. Rekomendasi	
A	Pemeriksa Berkala/Reguler	99	159	159	27	14	14	
B	Pemeriksa Khusus/Tematik Program/Kegiatan SKPD	0	0	0	3	0	0	
C	Pemeriksaan Khusus	11	51	38	16	94	74	
D	Pemeriksaan Penyelenggaraan Pemerintahan Desa	49	155	155	63	212	212	
E	Pemeriksaan Khusus (kinerja)	0	0	0	1	0	0	
	Jumlah Pemeriksaan	159	365	365	110	320	300	
F	Evaluasi SPIP	0	0	0	1	0	0	
G	Evaluasi Implementasi SAKIP dan Kinerja SKPD	6	0	0	16	0	0	
H	Evaluasi Rencana Aksi Pemberantasan Korupsi (RA PPK)	1	0	0	1	0	0	
I	Evaluasi Penilaian Mandiri Pelaksanaan Reformasi Birokrasi (PM PRB)	1	0	0	1	0	0	
	Jumlah Evaluasi	8	0	0	19	0	0	
J	Reviu LKPP	1	0	0	1	0	0	
K	Reviu RPJM	0	0	0	1	0	0	
L	Reviu RKPD	0	0	0	1	0	0	
M	Reviu Renstra	0	0	0	15	0	0	
N	Reviu RKA	0	0	0	16	0	0	
O	Reviu Penyerapan Anggaran	4	0	0	4	0	0	
P	Reviu RPJMD	0	0	0	1	0	0	
	Jumlah Reviu	5	0	0	39	0	0	

Sumber : Inspektorat Daerah, 2018

Berdasarkan tabel di atas dapat diketahui jumlah temuan pemeriksaan terbanyak ada pada Pemeriksaan Penyelenggaraan Pemerintahan Desa dan Pemeriksaan berkala, pada tahun 2017 hasil LHP/LHE/LHR/Audit sebanyak 159 pada tahun 2018 menurun menjadi 110, sedangkan jumlah temuan pemeriksaan pada tahun 2017 sejumlah 365 menurun pada tahun 2018 menjadi sejumlah 320. Inspektorat Daerah masih kekurangan aparat pengawasan/Auditor dibandingkan dengan objek yang harus diperiksa, untuk auditor dibutuhkan sejumlah 62 orang sedangkan yang tersedia hanya 18 orang. Untuk ini kebijakan yang akan dilakukan adalah dengan meningkatkan kinerja pengawasan dan evaluasi instansi pemerintah melalui Program Peningkatan Sistem Pengawasan Internal.

2.1.9.3 Perencanaan Pembangunan

Konsistensi dan akurasi perencanaan pembangunan daerah belum dilaksanakan dengan dukungan aplikasi berbasis teknologi informasi. Kualitas perencanaan pembangunan daerah diukur dengan kesesuaian perencanaan program yang membandingkan kesesuaian antara rencana dan realisasi pelaksanaan program dan kegiatan, sebagaimana pada tabel berikut.

Tabel 2.95
Capaian Kesesuaian Perencanaan Program Tahun 2017-2018

No.	Uraian	Capaian Kinerja		
		2017	2018	
			Target	Realisasi
1	Jumlah program RKPK sesuai RPJMK	108	112	108
2	Jumlah Program RPJM	112	112	112
3	Jumlah kegiatan APBK yang sesuai RKPK	517	650	517
4	Jumlah kegiatan RKPK	517	650	517
5	Capaian indikator kinerja program	98,21	100	98,21

Sumber data: Bappeda Kabupaten Aceh Tengah, 2019

Permasalahan yang ada meliputi adanya keterlambatan penetapan dokumen perencanaan tahunan Pemerintah Aceh, belum semua kegiatan dilakukan monitoring ke lapangan, tingkat partisipasi *stakeholder* dalam proses perencanaan pembangunan masih belum optimal dan kurangnya kompetensi SDM perencana. Dalam rangka mengatasi permasalahan-permasalahan di daerah dan dalam era globalisasi maka dituntut sebuah perencanaan yang akuntabel, efisien, efektif dan transparan. Target yang ditetapkan di tahun 2020 adalah Capaian kinerja perencanaan 82,75% dan capaian tindak lanjut kerjasama 100%. Berdasarkan pada permasalahan dan kondisi yang ada maka untuk mencapai target yang ditetapkan disusun strategi peningkatan kualitas perencanaan, pengendalian dan pengembangan IPTEK. Adapun langkah kebijakan yang ditempuh dengan meningkatkan kinerja perencanaan dan pengendalian pembangunan daerah dan meningkatkan kinerja fungsi penelitian dan pengembangan IPTEK Daerah.

2.1.9.4. Kepegawaian Pendidikan dan Pelatihan

Birokrasi penyelenggaraan pemerintahan dan pembangunan diperlukan sumber daya manusia ASN yang profesional, bebas dari intervensi kepentingan individu, kelompok dan politik serta bersih dari praktek korupsi, kolusi dan nepotisme, mampu menyelenggarakan pelayanan publik bagi masyarakat dan mampu menjalankan peran sebagai perekat persatuan dan

kesatuan bangsa. Keberadaan ASN dalam penyelenggaraan pemerintahan dan pembangunan untuk melaksanakan tugas pelayanan publik, tugas pemerintahan dan tugas pembangunan. Untuk dapat menjalankan tugas tersebut, ASN dituntut memiliki kemampuan dan profesional, berintegritas, kompeten, berkinerja tinggi, jujur dan disiplin. Dalam rangka menciptakan pemerintahan yang bersih dan berwibawa dalam melayani kepentingan masyarakat. Jumlah ASN Kabupaten Aceh Tengah sebagaimana terlihat pada tabel berikut.

Tabel 2.96
Perkembangan Jumlah ASN Tahun 2014-2018

No.	Tahun	Jumlah PNSD	Kebutuhan	Kurang/Lebih	Rasio Riil Terhadap Kebutuhan
1	2014	5.930			
2	2015	6.244			
3	2016	6.206			
4	2017	5.520			
5	2018	5.330	5622	252	0,95 %

Sumber : BKPSDM, 2018

Berdasarkan tabel diatas terjadi ketidak seimbangan antara pengurangan personil dibandingkan dengan penambahan personil. Pengurangan personil terjadi secara melalui pensiun, mutasi keluar daerah dan meninggal dunia, sedangkan penambahan personil hanya melalui penerimaan CPNS yang sangat dibatasi oleh kuota formasi dan mutasi masuk yang tidak menunjukkan penambahan yang signifikan. Masih terdapat kesenjangan kompetensi pejabat struktural terutama dalam unsur pemenuhan Diklatpim, sampai akhir tahun 2018 diperhitungkan sejumlah 51 pejabat eselon III dan 377 pejabat eselon IV belum melaksanakan Diklatpim. Program peningkatan kapasitas sumber daya aparatur diukur melalui tiga sub indikator yaitu prosentase pejabat yang telah mengikuti diklatpim, prosentase pegawai yang tidak berkasus dan keterisian jabatan structural. PNS yang telah mengikuti Diklat Pim, sebagaimana terlihat pada tabel berikut.

Tabel 2.97
Diklatpim PNS Tahun 2012-2018

No	Tahun	DIKLAT PIM II		DIKLAT PIM III		DIKLAT PIM IV	
		Pejabat Struktural Belum Diklat PIM	Jumlah Peserta Diklat PIM	Pejabat Struktural Belum Diklat PIM	Jumlah Peserta Diklat PIM	Pejabat Struktural Belum Diklat PIM	Jumlah Peserta Diklat PIM
1.	2014	16	3	56	30	308	-
2.	2015	17	4	57	-	281	30
3.	2016	15	2	57	-	279	-
4.	2017	15	4	51	-	279	-
5.	2018	10	-	51	-	377	-

Sumber : Badan Kepegawaian Pendidikan dan Sumber Daya Manusia, 2018

Permasalahan yang dihadapi saat ini adalah belum meratanya distribusi jumlah pegawai antar OPD dimana terlihat ada pejabat struktural tidak mempunyai staf akan tetapi ada yang mempunyai lebih dari yang dibutuhkan, belum optimalnya pengelolaan administrasi

kepegawaian berbasis sistem informasi (SIMASNEG). Capaian peningkatan kapasitas sumber daya aparatur sebagaimana pada tabel berikut.

Tabel 2.98
Capaian Peningkatan Kapasitas Sumber Daya Aparatur Tahun 2017-2018

No	Uraian	Satuan	Capaian Kinerja		
			2017	2018	
				Target	Realisasi
1.	Jumlah pejabat struktural yg memenuhi persyaratan diklat PIM	PNS	378	871	371
2.	Jumlah pejabat struktural yg ada	PNS	796	871	777
3.	Jumlah Pegawai yg tidak berkasus	PNS	5516	5530	5326
4.	jumlah pegawai	PNS	5520	5330	-5330
5.	Jumlah pejabat structural	PNS	796	871	777
6.	jumlah pejabat struktural yg seharusnya ada	PNS	796	871	777
Capaian Indikator Kinerja Program		%	86 %	83%	

Sumber data : BKPSDM, 2018

2.1.9.5. Keuangan

Struktur APBK Aceh Tengah terdiri dari Pendapatan, Balanja dan Pembiayaan. Pendapatan APBK Aceh Tengah 2018 target sebesar Rp 1.286.923.980.964,00 sedangkan realisasinya sebesar Rp 1.258.780.747.477,46. Dengan demikian realisasi pendapatan belum mencapai target yang telah ditetapkan. Untuk tahun 2019 target pendapatan ditetapkan sebesar Rp 1.358.616.764.866,20 sedangkan untuk tahun 2020 target pendapatan diproyeksi sebesar Rp 1.435.048.558.658,91. Berikut tabel target dan realisasi dan proyeksi pendapatan daerah 2017-2020.

Tabel 2.99
Capaian Peningkatan Realisasi Pendapatan, Pengelolaan Keuangan Tahun 2017-2020

No	Uraian	Tahun (Rp)					
		2017		2018		2019	2020
	Targ et	Realisasi	Target	Realisasi	Target	Target	
1.	PENDAPATAN	1.508.729.337.576,27	1.286.923.980.964,00	1.258.780.747.477,46	1.358.616.764.866,20	1.435.048.558.658,91	
1.1	PENDAPATAN ASLI DAERAH	163.000.739.413,09	183.064.444.080,00	169.638.507.400,95	201.224.982.538,00	221.364.882.044,30	
1.1.1	Pajak Daerah	11.022.306.410,97	11.373.500.000,00	11.735.708.816,90	13.648.200.000,00	16.377.840.000,00	
1.1.2	Retribusi Daerah	5.597.836.308,00	12.565.119.000,00	5.316.629.380,00	13.193.374.950,00	13.853.043.697,50	
1.1.3	Hasil Pengelolaan Kekayaan Daerah yang Dipisahkan	5.371.551.815,85	5.300.000.000,00	5.700.465.286,00	5.830.000.000,00	6.413.000.000,00	
1.1.4	Zakat	15.966.284.191,13	13.100.000.000,00	17.811.767.808,67	13.755.000.000,00	14.442.750.000,00	
1.1.5	Lain-lain Pendapatan Asli Daerah yang Sah	125.042.760.687,14	140.725.825.080,00	129.073.936.109,38	154.798.407.588,00	170.278.248.346,80	
1.2	DANA PERIMBANGAN	875.816.161.614,00	841.794.303.000,00	829.534.775.825,00	882.223.286.750,00	924.756.756.257,50	
1.2.1	Bagi Hasil Pajak/Bagi Hasil Bukan Pajak	15.362.423.469,00	16.607.314.000,00	15.171.845.759,00	15.776.948.300,00	14.988.100.885,00	

No	Uraian	Tahun (Rp)				
		2017	2018	2019	2020	
1.2.2	Dana Alokasi Umum	602.539.574.000,00	603.737.495.000,00	603.737.495.000,00	633.924.369.750,00	665.620.588.237,50
1.2.3	Dana Alokasi Khusus	257.914.164.145,00	221.449.494.000,00	210.625.435.066,00	232.521.968.700,00	244.148.067.135,00
1.3	LAIN-LAIN PENDAPATAN DAERAH YANG SAH	469.912.436.549,18	262.065.233.884,00	259.607.464.251,51	275.168.495.578,20	288.926.920.357,11
1.3.1	Pendapatan Hibah		-		-	-
1.3.2	Dana Darurat		-		-	-
1.3.3	Dana Bagi Hasil Pajak dari Provinsi dan Pemerintah Daerah Lainnya	27.417.110.503,43	29.388.687.884,00	26.930.918.251,51	30.858.122.278,20	32.401.028.392,11
1.3.4	Dana Penyesuaian dan Otonomi Khusus	275.652.540.000,00	232.676.546.000,00	232.676.546.000,00	244.310.373.300,00	256.525.891.965,00
1.3.5	Bantuan Keuangan dari Provinsi atau Pemerintah Daerah Lainnya	166.831.320.459,75	-		-	-
1.3.6	Pendapatan Yang Sah Lainnya	11.465.586,00	-		-	-
	(SURLUS/DEFISIT)		(252.957.880,00)		1.047.931.853,39	1.616.793.672,55

Sumber: BPK Kabupaten Aceh Tengah, 2019

Permasalahan yang ada adalah :

1. Adanya dinamika kebijakan pemerintah dan dinamika implementasi penganggaran dari OPD
2. Kurangnya pemahaman OPD terhadap peraturan perundang-undangan mengenai pengelolaan keuangan daerah
3. Masih adanya program kegiatan yang tidak signifikan mempercepat pencapaian target indikator
4. Kurang optimalnya pendapatan daerah.

2.2. Aspek Daya Saing Daerah

2.2.1 Fokus Kemampuan Ekonomi Daerah

Analisis kinerja atas aspek kemampuan ekonomi daerah dilakukan terhadap indikator pengeluaran konsumsi rumah tangga per-kapita dan pengeluaran konsumsi non pangan per-kapita, beberapa hasil analisis dari beberapa indikator kinerja pada fokus kemampuan ekonomi daerah. Indikator pengeluaran konsumsi rumah tangga per kapita dimaksudkan untuk mengetahui tingkat konsumsi rumah tangga yang menjelaskan seberapa atraktif tingkat pengeluaran rumah tangga.

Semakin besar rasio atau angka konsumsi RT semakin atraktif bagi peningkatan kemampuan ekonomi daerah. Pengeluaran konsumsi rumah tangga per kapita dapat diketahui dengan menghitung angka konsumsi RT per kapita, yaitu rata-rata pengeluaran konsumsi rumah tangga per kapita. Angka ini dihitung berdasarkan pengeluaran penduduk untuk makanan dan bukan makanan per jumlah penduduk. Makanan mencakup seluruh jenis makanan termasuk makanan jadi, minuman, tembakau, dan sirih. Bukan makanan mencakup perumahan, sandang, biaya kesehatan, sekolah, dan sebagainya. Berdasarkan Hukum

Engel/Engel Law bahwa semakin tinggi pendapatan/kesejahteraan seseorang, maka proporsi pengeluaran untuk memenuhi kebutuhan makanan akan menurun, namun sebaliknya pengeluaran untuk non makanan proporsinya akan semakin meningkat. Komposisi Pengeluaran Per kapita sebulan menurut kelompok makanan sebagaimana pada tabel berikut.

Tabel 2.100
Komposisi Pengeluaran Per Kapita Sebulan menurut Kelompok Makanan
di Kabupaten Aceh Tengah Tahun 2017-2018

NO	Kelompok	Tahun 2015	Tahun 2016	Tahun 2017	Tahun 2018
1	Padi-padian	87.415	89.191	87.855	96.015
2	Umbi-umbian	4.514	6.050	6.055	6.262
3	Ikan/Udang/Cumi/Kerang	47.799	50.774	60.948	59.171
4	Daging	9.000	11.515	16.004	12.678
5	Telur dan susu	23.920	24.892	30.463	28.840
6	Sayur-sayuran	33.667	45.740	48.378	52.180
7	Kacang-kacangan	8.240	9.499	11.025	10.819
8	Buah-buahan	15.742	19.585	28.826	33.562
9	Minyak dan kelapa	13.164	14.798	16.398	15.722
10	Bahan minuman	21.935	22.873	24.883	24.104
11	Bumbu-bumbuan	10.423	10.404	13.522	15.016
12	Konsumsi Lainnya	5.684	7.602	9.685	6.609
13	Makanan dan minuman jadi	85.808	97.935	131.599	146.399
14	Rokok	62.305	81.035	100.991	87.331
Jumlah Makanan		429.615	491.892	586.632	594.708
B	BUKAN MAKANAN				
1	Perumahan dan fasilitas rumah tangga	212.056	189.377	184.475	238.068
2	Aneka Barang dan jasa	92.958	94.376	98.698	118.480
3	Pakaian, alas kaki, dan tutup kepala	37.058	46.319	50.072	53.402
4	Barang-barang yang tahan lama	10.125	71.188	16.052	34.976
5	Pajak dan asuransi	16.426	15.758	38.985	42.601
6	Keperluan pesta dan upacara	18.243	20.221	10.689	12.289
Jumlah Bukan Makanan		386.865	437.239	398.972	499.816

Sumber data : Badan Pusat Statistik, 2019 diolah

Dari tabel di atas dapat digambarkan bahwa pengeluaran tertinggi pada kelompok makanan dan minuman jadi diikuti oleh kelompok padi-padian, kelompok ikan/Udang/Cumi/kerang, dan kelompok sayuran. Hal tersebut menggambarkan bahwa masyarakat Aceh Tengah pola konsumsinya menginginkan yang lebih praktis dan siap saji dan didukung juga kemudahan akses berbagai jenis makanan dan minuman jadi. Untuk

konsumsi tembakau dan sirih walaupun sudah ada qanun masalah rokok tingkat konsumsinya masih tergolong tinggi yaitu pada urutan ketiga yakni sebesar 81,035 persen dan hal tersebut menggambarkan bahwa masyarakat masih kurang sadar akan bahaya nikotin dan belum mengalokasikan pendapatannya untuk jenis kelompok yang dapat meningkatkan kesejahteraan keluarga.

Pengeluaran konsumsi non pangan per kapita (persentase konsumsi RT untuk non pangan), pengeluaran konsumsi per kapita sebulan menurut kelompok bukan makanan di Kabupaten Aceh Tengah sebesar 49,02 persen, angka tersebut lebih rendah jika dibandingkan dengan pengeluaran konsumsi bahan makanan. Tingkat pengeluaran tertinggi pada kelompok perumahan, bahan bakar, penerangan dan air sebesar 14,41 persen dan diikuti oleh kelompok barang dan jasa sebesar 11,26 persen, sedangkan kelompok terendah pada pengeluaran pajak pemakaian dan premi asuransi. Hal tersebut menunjukkan bahwa pengeluaran masih pada kebutuhan pokok dan masyarakat belum memahami mengenai manfaat pentingnya asuransi. Rata rata pengeluaran perkapita sebagaimana pada tabel berikut.

Tabel 2.101
Rata-rata Pengeluaran Per Kapita

Kabupaten Aceh Tengah	Rata-rata Pengeluaran Per Kapita (Rupiah)					
	Pengeluaran Per Capita					
	2013	2014	2015	2016	2017	2018
Kabupaten Aceh Tengah	727.758	766.070	816.480	929.132	985.604	1.094.524

Sumber : BPS Kab. Aceh Tengah, 2019.

2.2.2 Fokus Fasilitas Wilayah/Infrastruktur

a. Ketaatan terhadap Rencana Tata Ruang Wilayah (RTRW)

Sampai dengan tahun 2018 rasio pemanfaatan ruang belum tersedia datanya, hal ini menggambarkan bahwa dalam memanfaatkan ruang belum mengacu pada aturan yang berlaku walaupun diyakini belum melebihi daya tampung dan daya dukung. Adapun penggunaan/pemanfaatan lahan di Kabupaten Aceh Tengah dalam hal ketaatan terhadap Rencana Tata Ruang Wilayah (RTRW) berdasarkan ratio belum dapat dihitung.

b. Luas wilayah produktif

Rasio luas wilayah produktif di Kabupaten Aceh Tengah sebesar 0,56 persen, hal tersebut menggambarkan bahwa belum seluruh kawasan budidaya digunakan untuk budidaya. Oleh karena itu, ke depan perlu peningkatan budidaya tanaman pangan, hortikultura, perkebunan, kacang-kacangan, peternakan dan perikanan. Di samping hal tersebut juga perlu didorong peningkatan pemanfaatan pekarangan, mengurangi tanaman yang tidak produktif dan menggantinya dengan tanaman yang produktif. Adapun luas lahan produktif dapat dilihat pada tabel berikut.

Tabel 2.102
Persentase luas Wilayah Produktif Kabupaten Aceh Tengah Tahun 2015-2018

NO	Uraian	2015	2016	2017	2018
1.	Luas Wilayah produktif (Ha)	88.348,59	88.348,59	88.348,59	88.348,59
2.	Luas Seluruh Wil. Budidaya (Ha)	174.176,61	174.176,61	174.176,61	174.176,61
3.	Rasio (1./2.)	0,507	0,507	0,507	0,507

Sumber data : Badan Perencanaan Pembangunan Daerah Kabupaten Aceh Tengah, 2018

c. Jumlah orang yang terangkut di Terminal.

Jumlah kendaraan yang masuk dalam terminal baik itu AKAP maupun AKDP sangat fluktuatif, begitu juga dengan jumlah orang yang terangkut dari terminal. Adapun data mengenai jumlah angkutan dan orang yang terangkut di terminal dapat dilihat pada tabel berikut :

Tabel 2.103
Indikator Kinerja Urusan Perhubungan

No.	Indikator	Tahun					
		2014	2015	2016	2017	2018	
1	Jumlah arus penumpang angkutan umum	253.523	250.833	291.102	308.775	302.064	
2	Rasio Panjang Jalan per jumlah kendaraan (km/kend)	16,081	15,513	23,245	21,251	22,212	
3	Rasio izin trayek	0,001	0,001	0,001	0,001	0,001	
4	Jumlah uji KIR angkutan umum (bh)	1.092	2.104	1.689	1.788	1.541	
5	Jumlah terminal Bis Type C	5	6	6	6	6	
6	Angkutan darat (%)	7,201	7,882	4,735	4,497	4,721	
7	% Kepemilikan KIR angkutan umum	86,874	87,412	87,468	90,486	85,185	
8	Lama pengujian kelayakan angkutan umum (KIR) (Menit)	15	15	40	40	40	
9	Pengujian kelayakan angkutan umum	JBB < 5.000	25	25	25	25	25
		JBB 5.000 – 10.000	35	35	35	35	35
		JBB > 10.000	40	40	40	40	40
10	Pemasangan rambu-rambu (unit)	150	28	160	398	20	

Sumber : Dinas Perhubungan Kabupaten Aceh Tengah, Tahun 2019.

2.2.3 Fokus Iklim Berinvestasi

Dalam rangka meningkatkan iklim investasi di daerah, hal penting yang harus diperhatikan adalah penciptaan iklim kondusif yang mendukung investasi. Indikator yang

berkaitan dengan iklim investasi, antara lain angka kriminalitas yang dilihat dari jumlah kejadian kejahatan dan jumlah demonstrasi.

a. Angka kriminalitas

Jika dilihat dari kejadian kejahatan dari tahun 2017 hingga 2018 cenderung meningkat, hal tersebut akan dapat mempengaruhi iklim investasi, dimana orang akan berpikir ulang untuk menanamkan sahamnya apabila tingkat keamanannya kurang. Kejadian kejahatan tersebut dapat disebabkan karena faktor ekonomi, dimana tingkat kemiskinan terlalu tinggi, faktor lingkungan pergaulan dan belum baiknya disiplin masyarakat dalam mematuhi hukum/peraturan perundang-undangan, serta dampak negatif arus globalisasi yang tidak terbandung serta pelanggaran dan tindakan kekerasan dalam masyarakat. Jumlah kejadian kejahatan sebagaimana pada tabel berikut.

Tabel 2.104
Jumlah kejadian kejahatan Kabupaten Aceh Tengah

No	Jenis Kejahatan	Tahun			
		2017		2018	
		Lapor	Selesai	Lapor	Selesai
A	KEJAHATAN KONVENSIONAL				
1.	Pemalsuan Rurat	0	0	4	2
2.	Merusak, Melanggar Kesopanan/Kesusilaan Dimuka Umum	23	23	30	22
3.	Perkosaan	1	1	0	0
4.	Perjudian	0	0	4	4
5.	Pembunuhan	0	0	1	1
6.	Penganiayaan Berat	7	7	8	4
7.	Penganiayaan Ringan	6	6	11	7
8.	Pencurian dengan Kekerasan	3	3	2	2
9.	Pencurian Biasa	13	13	24	7
10.	Pencurian Kendaraan Bermotor	18	18	16	4
11.	Pengancaman	0	0	1	1
12.	Penggelapan	2	2	8	5
13.	Penipuan	11	11	19	13
14.	Pengrusakan	3	3	4	4
15.	Penyerobotan Tanah	0	0	3	2
16.	KDRT	4	4	2	1
17.	Narkotika	46	46	44	44
B	KEJAHATAN TRANS NASIONAL				
1.	Teror	0	0	0	0
2.	Penyeludupan	0	0	0	0
3.	Pencucian Uang	0	0	0	0
4.	Cyber Crime	0	0	0	0
5.	Perbankan	0	0	0	0
C	KEJAHATAN BERIMPLIKASI KONTIJENSI				
1.	Kerusuhan Masal	0	0	0	0
2.	Konflik Etnis	0	0	0	0

No	Jenis Kejahatan	Tahun			
		2017		2018	
		Lapor	Selesai	Lapor	Selesai
3.	Sparatisme	0	0	0	0
D	KEJAHATAN KEKAYAAN NEGARA				
1.	Korupsi	0	0	1	1
2.	Illegal Logging	0	0	1	1

Sumber data : Badan Pusat Statistik Aceh Tengah 2019

b. Jumlah Demonstrasi

Demonstrasi ("demo") atau unjuk rasa adalah sebuah gerakan protes yang dilakukan sekumpulan orang di hadapan umum. Unjuk rasa biasanya dilakukan untuk menyatakan pendapat kelompok tersebut atau penentang kebijakan yang dilaksanakan suatu pihak atau dapat pula dilakukan sebagai sebuah upaya penekanan secara politik oleh kepentingan kelompok.

Unjuk rasa umumnya dilakukan oleh kelompok mahasiswa dan orang-orang yang tidak setuju dengan pemerintah dan yang menentang kebijakan pemerintah, atau para buruh yang tidak puas dengan perlakuan majikannya. Namun unjuk rasa juga dilakukan oleh kelompok-kelompok lainnya dengan tujuan lainnya. Upaya yang dilakukan untuk mengurangi adanya demonstrasi adalah dengan meningkatkan koordinasi lintas sektoral untuk melakukan deteksi dini terjadinya konflik dan mengaktifkan tim penanganan konflik sosial. Jumlah demonstrasi di Kabupaten Aceh Tengah sebagaimana tabel berikut.

Tabel 2.105
Jumlah Demo Kabupaten Aceh Tengah

No.	Jenis Kriminal	Tahun				
		2014	2015	2016	2017	2018
1	Demonstrasi Politik	6	9	10	6	5
2	Demonstrasi Ekonomi	3	1	0	2	3
3	Demonstrasi Mogok Kerja	0	0	0	0	0
Jumlah		9	10	10	8	8

Sumber Data : Kesbangpol 2018

2.3. Evaluasi Pelaksanaan Program dan Kegiatan RPKK Tahun 2018

A. Evaluasi Pelaksanaan Program dan Kegiatan RPKK Tahun 2018

Ditinjau dari kinerja yang dicapai dari hasil pelaksanaan RPKK Aceh Tengah Tahun 2018, secara rata-rata tingkat capaian realisasi anggaran program/kegiatan pada semester II mencapai 43,66 persen (Sangat Rendah), hal ini disebabkan oleh beberapa faktor :

1. Ada beberapa SKPK yang sampai saat ini belum menyampaikan Laporan Evaluasinya kepada Bappeda Kabupaten Aceh Tengah.
2. Ada beberapa program yang tidak sinkron, diantaranya:
 - Ada 7 (tujuh) program terdapat di RKPD dan APBK, tetapi tidak ada di RPJMD;

- Ada 15 (lima belas) program terlaksana di APBK namun tidak tercantum di RKPD;
 - Ada 22 (dua puluh dua) program di RKPD, tetapi tidak terdapat di RPJMD.
3. Perbedaan besaran target anggaran pada beberapa dokumen perencanaan, sehingga mempengaruhi besaran capaian target program/kegiatan.

2.4 Permasalahan Pembangunan Daerah

2.4.1 Isu Strategis

1. Tuntutan kebutuhan sarana dan prasarana pelayanan dasar
2. Tingginya angka kemiskinan
3. Belum optimalnya pemanfaatan potensi wilayah
4. Daerah rawan bencana
5. SDM masyarakat belum kompetitif
6. Tuntutan profesionalisme pelayanan publik

2.4.2 Permasalahan daerah yang berhubungan dengan prioritas dan sasaran pembangunan

Program pembangunan tahun 2020 yang merupakan RPJMK ketiga dari Rencana Pembangunan Jangka Panjang Kabupaten Aceh Tengah Tahun 2005-2025 yang menjabarkan strategi kebijakan maupun menjawab tantangan/ataupun permasalahan yang akan dihadapi. Isu dan masalah mendesak yang dihadapi oleh Pemerintah Kabupaten Aceh Tengah pada tahun 2020 yang berhubungan dengan prioritas dan sasaran pembangunan daerah antara lain sebagai berikut :

1. Prioritas Produktivitas, Nilai Tambah Komoditi Unggulan dan Pariwisata dengan sasaran:
 - a. Meningkatkan pendapatan masyarakat, permasalahan yang dihadapi meliputi :
 - a) Rendahnya Produktivitas hasil pertanian terutama komoditi Kopi arabika Gayo yang merupakan sektor utama PDRB Kabupaten Aceh Tengah yaitu sebesar 745 kg/Ha
 - b) Kurang memadai sarana produksi hasil pertanian
 - c) Kurangnya pemanfaatan teknologi pertanian baik dalam tahapan budidaya maupun pasca panen
 - d) Konsumsi pangan masyarakat masih kurang beragam, bergizi, seimbang.
 - e) Masih terbatasnya akses sebagian masyarakat terhadap bahan pangan karena rendahnya kemampuan daya beli/kemiskinan.
 - f) Peran masyarakat dan kelembagaannya dalam pembangunan pertanian, perikanan dan kehutanan masih rendah.
 - g) Terjadinya alih fungsi lahan pertanian menjadi non pertanian (pemukiman, industry, jasa) menyebabkan berkurangnya luas lahan pertanian. Hal ini berpotensi menurunkan luas tanam dan luas panen sehingga berpotensi menurunkan produksi pertanian.

- h) Sarana Prasarana yang belum memadai. Sarana prasarana (alat mesin pertanian, benih/bibit, pupuk, pakan) yang belum memadai menyebabkan penerapan teknologi belum sesuai rekomendasi.
 - i) Anomali iklim, bencana, serangan organisme pengganggu tanaman (OPT), mengakibatkan gagal panen dan penurunan serta mutu produk
 - j) Rendahnya posisi tawar menyebabkan harga di tingkat petani dikendalikan oleh pedagang/tengkulak.
 - k) Fluktuasi harga komoditas pertanian yang disebabkan adanya panen raya dan sifat komoditas pertanian terutama tanaman hortikultura yang mudah rusak.
 - l) Peredaran produk peternakan dan perikanan (daging, telur, susu) maupun produk olahannya belum sepenuhnya memenuhi syarat aman, sehat, utuh dan halal (ASUH).
 - m) Akses permodalan yang rendah menyebabkan kurangnya ketersediaan modal usaha tani.
 - n) Tingginya harga pakan pabrikan
- b. Meningkatnya investasi, Pendayagunaan potensi pariwisata dan pendapatan daerah, permasalahan yang dihadapi meliputi :
- a) Belum tersedianya kajian studi pendahuluan kelayakan investasi Kabupaten Aceh Tengah
 - b) Kurangnya promosi dan peluang investasi
 - c) Belumnya insentif bagi investor
 - d) Lama tinggal wisatawan masih 1 hari dan tingkat kunjungan ulang masih rendah
 - e) Keterbatasan sarana prasarana dan belum adanya fasilitas rekreatif di obyek wisata yang mampu menjadi magnet kunjungan wisata;
 - f) Belum adanya regulasi yang jelas dalam pengelolaan desa wisata serta wisata minat khusus, untuk menghadapi peningkatan kunjungan wisatawan yang cukup signifikan;
 - g) Sistem manajemen pariwisata baik pemerintah, masyarakat dan pelaku usaha di bidang pariwisata masih lemah;
 - h) Pengembangan produk pariwisata belum optimal karena terbatasnya investasi di bidang pariwisata;
 - i) Belum semua pelaku usaha dalam aktifitasnya berorientasi pada kepuasan pelanggan/konsumen;
2. Prioritas Mutu Pendidikan dan Akses Kesehatan dengan sasaran daerah :
- a. Meningkatnya Derajat Kesehatan Masyarakat , permasalahan yang dihadapi meliputi :
- a) Penyiapan rumah sakit berstandart internasional sebagai penopang pembangunan KSN dan RS Regional;
 - b) Angka kematian ibu dan bayi yang fluktuatif,;
 - c) Perilaku budaya hidup bersih dan sehat dikalangan masyarakat belum optimal;
 - d) Sistem pengelolaan jaminan kesehatan sosial belum optimal;
 - e) Perlunya penguatan peran keluarga dan komunitas masyarakat untuk peningkatan kualitas SDM;

- f) Kurangnya sarana prasarana dan sumber daya manusia di bidang kesehatan baik dari segi kualitas maupun kuantitas.
 - g) Angka Prevalensi stunting tinggi mencapai 36% pada tahun 2018 diatas standar WHO yang hanya 20%.
- b. Kualitas Pendidikan, permasalahan yang dihadapi :
- a) Belum meratanya kesempatan memperoleh pendidikan yang bermutu tinggi bagi penduduk usia sekolah;
 - b) Kemampuan akademik dan profesionalisme sebagian tenaga pendidik dan kependidikan belum memenuhi standar minimal dan jenis pendidikan yang ditamatkan oleh guru;
 - c) Kurang meratanya distribusi tenaga pendidik dan kependidikan, khususnya jenjang SD/MI;
 - d) Peran masyarakat dalam penyelenggaraan pendidikan belum optimal;
 - e) Fasilitas/sarana prasarana penunjang pendidikan belum optimal.
- c. Meningkatnya Pelestarian/Pengembangan Budaya dan Prestasi Generasi Muda, permasalahan yang dihadapi meliputi :
- a. Belum optimalnya pembinaan kegiatan kepemudaan dan cabang olah raga prestasi;
 - b. Sarana dan prasarana olahraga yang masih minim dan belum merata di seluruh wilayah Kabupaten Aceh Tengah.
3. Prioritas Infrastruktur Dasar Terintegrasi dengan sasaran daerah :
- a Meningkatkan pelayanan infrastruktur dasar berbasis kawasan yang berkelanjutan dengan permasalahan yang dihadapi meliputi :
- a) Perlunya penyiapan infrastruktur sebagai penopang Kawasan Strategis Nasional (TNGL atau DTGA) serta penyiapan infrastruktur di kawasan peruntukan Industri;
 - b) Belum optimalnya penyediaan infrastruktur pelayanan dasar bagi masyarakat, khususnya masyarakat miskin;
 - c) Belum optimalnya pengelolaan jaringan irigasi dan drainase serta masih adanya wilayah yang beresiko terkena bahaya banjir;
 - d) Perlengkapan jalan berupa APILL, rambu, marka, guardraill dan LPJU belum dapat mencapai target Standar Pelayanan Minimum
- b Meningkatkan pengendalian dan pemanfaatan ruang , permasalahan yang dihadapi meliputi:
- a) Menurunnya fungsi lindung kawasan akibat dari tekanan kegiatan budidaya di sekitar kawasan lindung terutama di daerah sempadan pantai dan sempadan mata air;
 - b) Mash adanya usaha dan/atau kegiatan yang belum mengelola limbah dengan baik dan benar (limbah cair maupun padat);
 - c) Belum seluruh regulasi yang berkaitan dengan tata ruang tersusun;
 - d) Belum optimalnya pengendalian tata ruang;
4. Prioritas Pembangunan Kampung dan kualitas Tenaga Kerja dengan sasaran daerah
- a. Meningkatnya Tata Kelola Pemerintahan, permasalahan yang dihadapi meliputi:

- a) Perlunya penyiapan SDM yang berkualitas guna memenuhi kebutuhan tenaga kerja dan sektor pendukungnya;
- b) Rendahnya ketrampilan dan keahlian pencari kerja sehingga sulit bersaing di pasar kerja baik di tingkat lokal, daerah maupun luar negeri;
- c) Masih rendahnya kualitas dan kuantitas SDM Pemerintah desa dalam mendukung pelayanan pemerintah berbasis elektronik :
- d) Masih diperlukan penguatan kapasitas pengguna barang daerah dalam pengelolaan asset yang digunakan;
- e) Kemampuan pengelolaan keuangan sesuai standar akuntansi aparatur desa masih rendah
- f) Integrasi data perencanaan, penganggaran, pengelolaan keuangan, monitoring dan evaluasi serta pelaporan belum optimal;
- g) Terbatasnya sarana dan prasarana pelatihan ketenagakerjaan yang sesuai standar kebutuhan peralatan berbasis kompetensi dan perkembangan teknologi;
- h) Perlunya peningkatan kerjasama, kemitraan dan jejaring kerja antara masyarakat, swasta, DPRK, partai politik dan pemerintah daerah dalam mengatasi permasalahan pembangunan.

5. Prioritas Reformasi Birokrasi dengan sasaran daerah :

- a. Meningkatkan kualitas dan akuntabilitas layanan Pemerintahan dan perluasan partisipasi publik , dengan permasalahan :
 - a) Belum optimalnya penegakan peraturan perundangan-undangan di daerah;
 - b) Belum optimalnya sistem pengawasan dan evaluasi kinerja instansi pemerintah;
 - c) Regulasi yang melandasi perencanaan pembangunan berubah-ubah dan kadang terjadi keterlambatan dalam penetapannya;
 - d) Masih rendahnya kualitas dan kuantitas SDM Pemerintah dalam mendukung pelayanan pemerintah berbasis elektronik dan internet E- Gov:
 - e) Masih minimnya infrastruktu di bidang layanan informasi dalam rangka implementasi SDGs;
 - f) Masih diperlukan penguatan kapasitas pengguna barang daerah dalam pengelolaan asset yang digunakan;
 - g) Kemampuan pengelolaan keuangan sesuai standart akuntansi pemerintah di masing masing OPD belum merata;
 - h) Integrasi data perencanaan, penganggaran, pengelolaan keuangan, monitoring dan evaluasi serta pelaporan belum optimal
- b. Meningkatkan kualitas tata kelola pemerintahan berbasis IPTEK , dengan permasalahan yang dihadapi :
 - a) Masih terdapat area blank spot
 - b) Belum tersedianya jaringan fiber Optik
 - c) Terbatasnya kemampuan SDM dalam Bidang IT

6. Prioritas Keshalehan Masyarakat, Sosial dan Budaya dengan sasaran daerah :

- a. Masih terbatasnya pemahaman dan pengamalan ajaran Islam dalam kehidupan bermasyarakat,
 - b. Meningkatkan ketertiban kehidupan masyarakat yang kondusif
 - c. Meningkatkan pelestarian/pengembangan nilai kearifan lokal dan adat istiadat
 - d. Belum optimalnya pelestarian nilai-nilai luhur budaya, adat dan tradisi, kehidupan seni, bahasa dan sastra
 - e. Belum optimalnya perawatan peninggalan warisan budaya fisik (tangible) dan dikhawatirkan akan mengancam keberadaannya;
 - f. Belum optimalnya pengelolaan budaya sebagai aset berharga
 - g. Belum optimalnya pengembangan keragaman seni dan budaya serta pemberdayaan lembaga budaya lokal untuk misi diplomasi budaya;
7. Prioritas Sumberdaya Alam yang Berkelanjutan dan Kebencanaan dengan sasaran daerah :
- a. Meningkatkan daya dukung dan daya tampung lingkungan, permasalahan yang dihadapi :
 - a) Menurunnya fungsi lindung kawasan akibat dari tekanan kegiatan budidaya di sekitar kawasan lindung terutama di daerah sempadan pantai dan sempadan mata air;
 - b) Kurangnya kesadaran dan partisipasi masyarakat serta pelaku usaha dalam pengelolaan lingkungan hidup;
 - c) Lunturnya nilai-nilai kearifan local dalam pengelolaan lingkungan hidup;
 - d) Penyediaan sarana dan prasarana untuk mendukung mitigasi bencana belum optimal.

2.4.3 Identifikasi Permasalahan Penyelenggaraan Urusan Pemerintahan Daerah

Dengan mempertimbangkan sumber daya, kondisi aktual, dan kemampuan keuangan daerah selama 1 (satu) tahun anggaran, maka arah pembangunan selama satu tahun diupayakan untuk dapat memecahkan isu dan masalah mendesak sesuai kewenangan urusan pemerintah daerah yang diperkirakan akan dihadapi pada tahun 2020. Sebagai berikut.

No	Bidang urusan	Penyebab Masalah
1	Pendidikan	<ul style="list-style-type: none"> a. Belum meratanya kesempatan memperoleh pendidikan yang bermutu tinggi bagi penduduk usia sekolah. b. Kemampuan akademik dan profesionalisme sebagian tenaga pendidik dan kependidikan belum memenuhi standar minimal dan jenis pendidikan yang ditamatkan oleh guru. c. Kurang meratanya distribusi tenaga pendidik dan kependidikan, khususnya jenjang SD/MI. d. Peran masyarakat dalam penyelenggaraan pendidikan belum optimal dan lebih banyak mengharapkan bantuan pemerintah dalam penyelenggaraan pendidikan. e. Terbatasnya sarana dan prasarana pelayanan pendidikan jenjang PAUDNI, pendidikan Sekolah Dasar
2	Kesehatan	<ul style="list-style-type: none"> a. Belum Bebas Stunting b. Angka kematian ibu dan bayi yang fluktuatif, .

No	Bidang urusan	Penyebab Masalah
		<ul style="list-style-type: none"> c. Meningkatnya angka penyakit tidak menular seperti penyakit jantung koroner, stroke, diabetes, hipertensi, dan penyakit degeneratif lainnya. d. Kurangnya kesadaran masyarakat dalam menerapkan perilaku hidup bersih dan sehat. e. Belum optimalnya sistem pengelolaan jaminan kesehatan. f. Puskesmas yang sudah terakreditasi baru 6 dari 14 puskesmas, begitu juga dengan puskesmas yang memiliki nilai IKM sangat baik baru 5 puskesmas. g. Belum optimalnya sarana, prasarana dan sumberdaya manusia di RSUD untuk memenuhi standar RSUD dengan pelayanan berstandar internasional. h. Keterbatasan sarana, prasarana dan sumber daya manusia di RSUD mengakibatkan pelayanan kesehatan belum optimal.
3	Pekerjaan umum dan Penataan Ruang	<ul style="list-style-type: none"> a. Belum optimalnya pengelolaan jaringan irigasi dan drainase serta masih adanya wilayah yang beresiko terkena bahaya banjir. b. Belum optimalnya kualitas prasarana jalan dan jembatan jalan Kabupaten. c. Dukungan infrastruktur di kawasan strategis kabupaten belum optimal. d. Belum optimalnya penyediaan prasarana gedung perkantoran dan penyediaan prasarana publik khususnya di perkotaan. e. Belum optimalnya kelembagaan pengelolaan irigasi. f. Kurang terpadunya pengelolaan sumber daya air. g. Kurangnya usaha-usaha konservasi sumberdaya air. h. Kurangnya kesadaran dan partisipasi masyarakat serta pelaku usaha dalam pengelolaan lingkungan hidup; i. Belum optimalnya pengawasan dan pengendalian kualitas lingkungan hidup; j. Menurunnya fungsi lindung kawasan akibat dari tekanan kegiatan budidaya di sekitar kawasan lindung terutama di daerah sempadan pantai dan sempadan mata air. k. Masih adanya usaha dan/ atau kegiatan yang belum mengelola limbah dengan baik dan benar (limbah cair maupun padat).
4	Perumahan	<ul style="list-style-type: none"> a. Belum optimalnya peningkatan penyediaan infrastruktur air minum, air limbah dan persampahan. b. Masih rendahnya fasilitasi penataan dan rehabilitasi lingkungan permukiman perdesaan. c. Belum optimalnya penataan kawasan perkotaan d. Tingginya tingkat hunia tidak layak huni
5	Sosial	<ul style="list-style-type: none"> a. Angka kemiskinan masih tergolong tinggi. b. Belum seluruh Penyandang Masalah Kesejahteraan Sosial (PMKS) dapat mengakses jaminan sosial dan pemberdayaan sosial. c. PSKS dan pekerja sosial masih terbatas kuantitas maupun kualitasnya. d. Terbatasnya akses informasi dan jejaring kerjasama bagi pelayanan penanganan PMKS.

No	Bidang urusan	Penyebab Masalah
		<ul style="list-style-type: none"> e. Terbatasnya sarana dan prasarana pelayanan dan rehabilitasi social f. Minimnya kapasitas kesiapsiagaan terhadap bencana alam/sosial sementara frekuensi/ variasi bencana sangat kompleks.
6	Pertanahan	<ul style="list-style-type: none"> a. Rumitnya proses pengadaan tanah untuk kepentingan umum. b. Permintaan harga tanah oleh masyarakat selalu berada di atas harga pasaran. c. Belum terbitnya regulasi urusan pertanahan beserta aturan operasionalnya. d. Masih minimnya fasilitasi pemerintah daerah dalam pensertifikatan (proses penerbitan sertifikat) tanah warga.
7	Administrasi Kependudukan dan Pencatatan Sipil	<ul style="list-style-type: none"> a. Masih kurangnya pemahaman dan kesadaran sebagian warga masyarakat akan arti pentingnya dokumen kependudukan dan catatan sipil. b. Perlunya peningkatan kualitas implementasi Sistem Administrasi Kependudukan (SAK). c. Keterbatasan SDM yang mampu mengoperasikan perangkat Teknologi Informasi SAK. e. Belum optimalnya sarana prasarana pelayanan administrasi kependudukan dan catatan sipil. 5. e. Belum terintegrasi data kependudukan dan catatan sipil dengan pemangku kepentingan
8	Pemberdayaan Perempuan dan Perlindungan Anak	<ul style="list-style-type: none"> a. Kesadaran dan peran serta masyarakat dalam penanganan korban kekerasan terhadap perempuan dan anak masih rendah. b. Semakin meningkatnya jumlah kekerasan terhadap anak serta kekerasan dalam rumah tangga. c. Belum optimalnya partisipasi dan dukungan dari masyarakat untuk mewujudkan Kabupaten Layak Anak
9	Pengendalian Penduduk dan Keluarga Berencana	<ul style="list-style-type: none"> a. Menurunnya partisipasi peserta KB pria dan Peran laki laki dalam keikutsertaan KB masih merupakan isu kesenjangan gender. b. Peran dan fungsi keluarga makin menurun sehingga ketahanan keluarga makin melemah c. Permasalahan remaja makin meningkat dan semakin kompleks.
10	Tenaga kerja	<ul style="list-style-type: none"> a. Rendahnya produktifitas tenaga kerja. b. Rendahnya Minat kewirausahaan . c. Masih adanya perusahaan yang belum melaksanakan norma ketenagakerjaan secara konsekuen. d. Masih kurangnya kesesuaian antara ketersediaan tenaga kerja dengan kebutuhan (kesempatan kerja) e. Masih perlunya peningkatan karakter calon tenaga kerja
11	Koperasi, Usaha Kecil dan Menengah	<ul style="list-style-type: none"> a. Keterbatasan SDM pengelola koperasi. b. Masih rendahnya kepercayaan masyarakat terhadap koperasi. c. Wawasan kewirausahaan masih kurang. d. Kurangnya sinergitas dalam pemberdayaan UMKM. e. Kurangnya daya saing UMKM untuk meningkatkan akses, pangsa pasar, menjalin kemitraan, mengembangkan jaringan usaha, penguasaan dan pemanfaatan teknologi serta pengembangan manajemen

No	Bidang urusan	Penyebab Masalah
12	Penanaman Modal	<ul style="list-style-type: none"> a. Harga lahan yang akan digunakan untuk investasi yang relatif tinggi (pada lahan yang berstatus lahan milik masyarakat) sehingga menimbulkan investasi biaya tinggi (<i>high cost investment</i>). b. Infrastruktur, sarana dan prasarana pada lokasi yang telah ditetapkan sebagai kawasan strategis ekonomi kabupaten masih relatif minim. c. Belum efektifnya promosi investasi.
13	Fungsi Penunjang	<ul style="list-style-type: none"> a. Belum optimalnya sistem pengawasan dan evaluasi kinerja instansi pemerintah. b. Keterbatasan jumlah aparatur pemerintah. c. Belum optimalnya kapasitas sumber daya aparatur. d. Perlunya peningkatan manajemen aset dalam fungsi perencanaan, pendayagunaan dan pengendalian. e. Keterbatasan tindak lanjut peraturan perundang-undangan dari pusat dalam rangka mendorong peningkatan pendapatan asli daerah. f. Belum optimalnya pengelolaan keuangan daerah. g. Masih terbatasnya sarana prasarana kerja bagi aparatur. h. Perlunya peningkatan pelayanan kecamatan. i. Perlunya peningkatan pelayanan kelurahan. j. Keterbatasan dalam menindaklanjuti peraturan perundang-undangan dikarenakan belum lengkapnya aturan turunannya. k. Adanya regulasi yang melandasi perencanaan pembangunan berubah-ubah dan kadang terjadi keterlambatan dalam penetapannya. l. Belum optimalnya sistem pengawasan dan evaluasi kinerja instansi pemerintah. m. Keterbatasan jumlah aparatur pemerintah. n. Belum optimalnya kapasitas sumber daya aparatur. o. Perlunya peningkatan manajemen aset dalam fungsi perencanaan, pendayagunaan dan pengendalian. p. Keterbatasan tindak lanjut peraturan perundang-undangan dari pusat dalam rangka mendorong peningkatan pendapatan asli daerah. q. Belum optimalnya pengelolaan keuangan daerah. r. Masih terbatasnya sarana prasarana kerja bagi aparatur. s. Perlunya peningkatan pelayanan kecamatan. t. Perlunya peningkatan pelayanan kelurahan. u. Keterbatasan dalam menindaklanjuti peraturan perundang-undangan dikarenakan belum lengkapnya aturan turunannya. v. Adanya regulasi yang melandasi perencanaan pembangunan berubah-ubah dan kadang terjadi keterlambatan dalam penetapannya. w. Kemampuan SDM aparatur dan masyarakat dalam penyusunan perencanaan masih terbatas. x. Kurang optimalnya pengendalian program dan pelaksanaan kegiatan pembangunan.

No	Bidang urusan	Penyebab Masalah
		<p>y. Masih lemahnya inisiasi dalam pemanfaatan dan pengembangan bahan pangan lokal dari aspek budidaya (on farm), pengolahan pasca panen dan pemasaran (off-farm).</p> <p>z. Fluktuasi harga kebutuhan pokok strategis dan etersediaannya yang belum memadai.</p> <p>aa. Masih kurangnya kuantitas dan kualitas produk kebijakan bidang perekonomian</p> <p>bb. Masih kurangnya kapasitas SDM pengelola BUMD, maupun Lembaga Keuangan baik dari segi kualitas dan kuantitas, serta masih kurangnya ketaatan dan ketertiban pengelola terhadap peraturan yang berlaku</p>
13	Pangan	<p>a. Konsumsi pangan masyarakat masih kurang beragam, bergizi, berimbang.</p> <p>b. Masih rendahnya kesadaran sebagian masyarakat terhadap keamanan pangan.</p> <p>c. Masih terbatasnya akses sebagian masyarakat terhadap bahan pangan karena rendahnya kemampuan daya beli/kemiskinan khususnya di desa rawan pangan.</p> <p>d. Belum terpenuhinya 1 desa 1 penyuluh.</p> <p>e. Sinergi lintas sektor pelaku penyuluhan masih kurang optimal dan peran petani dan kelembagaannya dalam pembangunan pertanian belum optimal.</p> <p>f. Topografi wilayah Kabupaten Aceh Tengah yang terdiri dari pegunungan menjadi kendala untuk dijangkau dalam pelayanan perpustakaan.</p> <p>g. Perlunya tambahan armada mobil keliling untuk pendekatan pelayanan kepada masyarakat.</p> <p>h. Perkembangan ilmu dan teknologi yang begitu pesat menjadi acuan juga kendala dalam layanan perpustakaan/ kurangnya tenaga yang menguasai IT.</p> <p>i. Kurangnya personil perpustakaan yang dapat ditugaskan untuk melakukan sosialisasi dan pembinaan perpustakaan sampai ke pelosok wilayah Aceh Tengah</p>
14	Pertanian	<p>a. Terjadinya alih fungsi lahan pertanian menjadi lahan non pertanian.</p> <p>b. Sarana dan prasarana produksi, pasca panen dan pemasaran pertanian belum memadai.</p> <p>c. Rendahnya adopsi teknologi oleh petani.</p> <p>d. Rendahnya posisi tawar petani menyebabkan harga ditingkat petani dikuasai oleh tengkulak.</p> <p>e. Anomali iklim, Serangan OPT, bencana alam (banjir/kekeringan), menyebabkan gagal panen dan penurunan mutu produk.</p> <p>f. Rata rata petani berusia lanjut serta pendidikan rendah.</p> <p>g. Peredaran produk peternakan dan perikanan (daging, telur, susu, maupun produk olahannya belum sepenuhnya memenuhi syarat aman, sehat, utuh dan halal (ASUH).</p> <p>h. Masih adanya penyakit hewan menular</p>

No	Bidang urusan	Penyebab Masalah
15	Pariwisata	<ul style="list-style-type: none"> a. Belum optimalnya penyiapan kawasan wisata b. Keterbatasan sarana prasarana dan belum adanya fasilitas rekreatif di obyek wisata yang mampu menjadi magnet kunjungan wisata. c. Belum adanya regulasi yang jelas dalam pengelolaan desa wisata serta wisata minat khusus, untuk menghadapi peningkatan kunjungan wisatawan yang cukup signifikan. d. Kemampuan SDM pelaku pariwisata dan kesadaran masyarakat di sekitar obyek wisata tentang Sapta Pesona masih sangat terbatas. e. Belum dimilikinya legalitas usaha pariwisata oleh sebagian besar pelaku usaha pariwisata f. Masih belum optimalnya kinerja penarikan retribusi masuk obyek wisata.
16	Perikanan	<ul style="list-style-type: none"> a. Ketersediaan air pada waktu tertentu kurang akibat pengaturan air irigasi untuk mendukung pola tanam. b. Fluktuasi ketersediaan benih ikan. c. Tingginya harga pakan pabrikan. d. Belum/ kurang berkembangnya pengelolaan pasca panen dan pengolahan produk. e. Kelembagaan kelompok belum mantap. f. Keterbatasan kemampuan manajerial dan ketrampilan nelayan, pembudidaya ikan, pengolah dan pemasar produk perikanan.
17	Perdagangan	<ul style="list-style-type: none"> a. Belum semua pelaku usaha dalam aktivitasnya berorientasi pada kepuasan pelanggan/konsumen. b. Kurang lengkapnya sarana prasarana tera/tera ulang. c. Masih lemahnya produk dalam menembus (penetrasi) pasar yang disebabkan lemahnya strategi pemasaran dan kurang efektifnyanya promosi. d. Sarana Prasarana Pasar Daerah kurang representative
18	Perindustrian	<ul style="list-style-type: none"> a. Mindset wirausaha belum dimiliki oleh sebagian besar pelaku usaha industri. b. Belum terwujudnya kawasan industri. c. Industri didominasi oleh industri pengolahan pangan dan kerajinan umum yang sangat tergantung ketersediaan hasil pertanian. d. Pemanfaatan teknologi dalam proses produksi relatif rendah. e. Lemahnya jejaringan usaha
19	Transmigrasi	<ul style="list-style-type: none"> a. Terbatasnya daerah tujuan transmigrasi yang sesuai dengan minat calon transmigran b. Masih kurangnya kesesuaian ketrampilan calon transmigran dengan kebutuhan dan potensi daerah tujuan transmigrasi
20	Persandian	<ul style="list-style-type: none"> a. Belum optimalnya pengamanan terhadap informasi strategis dan pengamanan ruang publik. b. Terbatasnya SDM yang memenuhi kapabilitas dan kompetensi terhadap persandian

BAB III

RANCANGAN KERANGKA EKONOMI DAERAH DAN KEBIJAKAN KEUANGAN DAERAH

Rancangan Kerangka Ekonomi Daerah dan Kebijakan Keuangan Daerah merupakan kerangka implementatif Rencana Kerja Pemerintah Kabupaten Aceh Tengah Tahun 2020, yang memuat gambaran kondisi ekonomi makro tahun 2019, proyeksi tahun 2020 serta kebutuhan dan sumber pembiayaan pembangunan yang diperlukan tahun 2020. Gambaran kerangka ekonomi daerah tersebut dicapai dengan menyusun berbagai prioritas pembangunan serta mengambil langkah kebijakan yang disusun untuk menghadapi tantangan dan penyelesaian masalah pembangunan agar arah pembangunan daerah tahun 2020 dapat dicapai sesuai dengan sasaran program dan kegiatan yang diharapkan.

3.1 Arah Kebijakan Ekonomi Daerah

3.1.1 Pertumbuhan dan Peranan Produk Domestik Regional Bruto (PDRB) Aceh Tengah Menurut Lapangan Usaha

Produk Domestik Regional Bruto menurut lapangan usaha dirinci menjadi 17 kategori, sebagian besar kategori dirinci menjadi subkategori disesuaikan dengan klasifikasi baku lapangan usaha Indonesia (KBLI) 2019. Berikut uraian perkembangan disetiap lapangan usaha periode 2014-2018. Yang mendukung pertumbuhan dan peranan perekonomian Kabupaten Aceh Tengah ada 3 (tiga) lapangan usaha yaitu:

3.1.1.1 Pertanian, Kehutanan dan Perikanan

Kategori ini mencakup subkategori Pertanian, Peternakan, Perburuan dan Jasa Pertanian, subkategori Kehutanan dan Penebangan Kayu, dan Subkategori Perikanan. Subkategori pertanian, Peternakan, Perburuan dan Jasa Pertanian sendiri meliputi tanaman pangan, tanaman hortikultura, tanaman perkebunan, peternakan dan jasa pertanian serta perburuan. Lapangan usaha ini masih menjadi tumpuan dan harapan dalam penyerapan tenaga kerja di Kabupaten Aceh Tengah.

Kontribusi kategori Pertanian, Kehutanan, dan Perikanan terhadap PDRB pada tahun 2018 atas dasar harga berlaku mencapai 3,09 Triliyun rupiah. Subkategori usaha pertanian, peternakan, perburuan dan jasa pertanian merupakan kontributor terbesar dalam menciptakan nilai tambah lapangan usaha pertanian, kehutanan, dan perikanan mencapai 87,60 %. Sementara itu subkategori kehutanan dan penebangan kayu memberi kontribusi terbesar kedua yaitu sebesar 11,3 %, dengan nilai 349,90 miliar rupiah. Subkategori perikanan sendiri memberi kontribusi terkecil yaitu dengan nilai 33,27 milyar rupiah atau 1,1 % dari total peran kategori Pertanian, Kehutanan, dan Perikanan pada PDRB di Kabupaten Aceh Tengah.

Penambahan nilai ekonomi pada kategori Pertanian, Kehutanan, dan Perikanan pada rentang tahun 2014-2017 terus mengalami peningkatan. Pada tahun 2014 hingga 2017 pertumbuhan nilai PDRB untuk kategori Pertanian, Kehutanan, dan Perikanan berturut-turut adalah 2,65;2,81;3,14; dan 3,59%. Pada tahun 2018 pertumbuhan sedikit melambat dengan nilai pertumbuhan sebesar 3,07%.

3.1.1.2 Pertambangan dan Penggalian

Kategori ini mencakup subkategori pertambangan minyak, gas dan panas bumi, subkategori batu bara dan Lignit, subkategori pertambangan biji logam, dan subkategori pertambangan dan penggalian lainnya. Satu-satunya subkategori yang ada di Kabupaten Aceh

Tengah adalah pertambangan dan penggalian lainnya, yaitu meliputi galian C dan beberapa penggalian lainnya.

Nilai kategori pertambangan dan penggalian Kabupaten Aceh Tengah pada tahun 2018 adalah sebesar 73,46 milyar rupiah. Nilai ini mengalami penurunan sebesar 415,2 juta dari tahun 2017. Penurunan nilai dari kategori pertambangan dan penggalian pada tahun 2017 dan 2018 disebabkan terbitnya Peraturan Gubernur mengenai moratorium pertambangan yang menyebabkan menurunnya nilai produksi kategori tersebut.

Penambahan nilai ekonomi pada kategori pertambangan dan penggalian pada rentang tahun 2014-2018 sangat fluktuatif. Pada tahun 2014-2018 pertumbuhan nilai PDRB untuk kategori Pertambangan dan Penggalian berturut-turut adalah 9,35;2,32;3,67;-10,19 dan -3,74%.

3.1.1.3 Industri Pengeolahan

Kategori ini mencakup 6 subkategori yang meliputi subkategori industri batubara dan pengilangan migas, subkategori industri makanan dan minuman, subkategori pengolahan tembakau, subkategori industri tekstil dan pakaian jadi, subkategori industri kulit, barang dari kulit dan alas kaki, subkategori industri kayu, barang dari kayu dan gabus dan barang anyaman dari bamboo, rotan dan sejenisnya, subkatergori industri kertas dan barang dari kertas, percetakan dan reproduksi media rekaman, subkategori industri kimia, farmasi dan obat tradisional, subkategori industri karet, barang dari karet dan plastik, subkategori industri barang galian bukan logam, subkategori industri logam dasar, subkategori industri dari logam, computer, barang elektronik, optic dan peralatan listrik, subkategori industri mesin dan perlengkapan YTDL, subkategori industri alat angkutan, subkategori industri furniture, subkategori industri pengolahan lainnya, jasa reparasi dan pemasangan mesin dan peralatan.

Pada tahun 2018 kategori industri pengolahan menyumbang sebesar 1,90% dari total PDRB Kabupaten Aceh Tengah atau sebesar 316,32 milyar rupiah. Nilai ini naik dari tahun sebelumnya sebesar 12,65 milyar rupiah. Nilai kategori industri pengolahan pada PDRB Kabupaten Aceh Tengah menunjukkan tren positif selama 5 tahun terakhir, sehingga meningkatkan persentase sumbangan kategori setiap tahunnya. Penambahan nilai ekonomi pada kategori industri pengolahan pada rentang tahun 2014-2018 sangat fluktuatif. Dimana pada tahun 2014-2018 pertumbuhan nilai PDRB untuk kategori industri pengolahan berturut-turut adalah 5,75;4,49;7,36;9,11 dan 3,72 %. Berikut tabel perkembangan pertumbuhan dan peranan PDRB terhadap perekonomian Kabupaten Aceh Tengah tahun 2014-2018.

Tabel 3.1
Laju Pertumbuhan Produk Domestik Regional Bruto Kabupaten Aceh Tengah Atas Dasar Harga Konstan 2010 Menurut Lapangan Usaha (Persen), 2014-2018

Kategori/ Category	Lapangan Usaha/ Industry	2014	2015	2016	2017*	2018**
(1)	(2)	(3)	(4)	(5)	(6)	(7)
A	Pertanian, Kehutanan, dan Perikanan/ Agriculture, Forestry & Fishing	2.75	2.81	3.14	3.59	3.07
	1. Pertanian, Peternakan, Perburuan dan Jasa Pertanian/ Agriculture, Livestock, Hunting and Agriculture Services	2.59	3.49	4.01	4.01	3.53

Kategori/ Category	Lapangan Usaha/ Industry	2014	2015	2016	2017*	2018**
(1)	(2)	(3)	(4)	(5)	(6)	(7)
	2. Kehutanan dan Penebangan Kayu/ <i>Forestry and Logging</i>	2.85	-1.17	-2.06	1.01	0.14
	3. Perikanan/ <i>Fishery</i>	4.64	4.02	3.90	-3..31	2.26
B	Pertambangan dan Pengeksploasian/<i>Mining & Quarrying</i>	9.35	2.32	3.67	- 10.19	-3.4
C	Industri Pengolahan/<i>Manufacturing</i>	5.75	4.49	7.36	9.11	3.72
D	Pengadaan Listrik dan Gas/<i>Electricity & Gas</i>	6.20	7.42	9.15	6.89	8.68
E	Pengadaan Air, Pengelolaan Sampah, Limbah dan Daur Ulang/<i>Water supply, Sewerage, Waste Management & Remediation Activities</i>	3.08	2.63	7.77	4.91	4.58
F	Konstruksi/<i>Construction</i>	7.14	8.51	5.52	2.98	4.66
G	Perdagangan Besar dan Eceran; Reparasi Mobil dan Sepeda Motor/<i>Wholesale & Retail Trade; Repair of Motor Vehicles & Motorcycles</i>	4.56	4.36	4.93	3.45	4.81
H	Transportasi dan Pergudangan/<i>Transportation & Storage</i>	1.62	2.06	1.05	1.25	1.50
I	Penyediaan Akomodasi dan Makan Minum/<i>Accommodation & food Service Activities</i>	7.34	6.33	7.87	9.32	6.90
J	Informasi dan Komunikasi/<i>Information & Communication</i>	4.50	4.26	4.46	4.31	4.30
K	Jasa Keuangan dan Asuransi/<i>Financial & Insurance Activities</i>	10.41	3.94	7.83	4.31	6.69
L	Real Estat/<i>Real Estate Activities</i>	3.25	2.79	4.25	4.73	3.75
M,N	Jasa Perusahaan/<i>Business Activities</i>	2.26	2.21	2.63	3.06	2.54
O	Administrasi Pemerintahan, Pertahanan dan Jaminan Sosial Wajib/<i>Public Administration & Defence; Compulsory Social Security</i>	6.27	6.68	9.89	7.86	7.66
P	Jasa Pendidikan/<i>Education</i>	2.43	2.33	4.06	9.24	5.55
Q	Jasa Kesehatan dan Kegiatan Sosial/<i>Human Health and Social Work Activities</i>	3.41	5.78	8.22	9.95	6.81
R,S,T,U	Jasa lainnya/<i>Other Service Activities</i>	-0.17	5.54	5.29	8.31	4.70

Kategori/ Category	Lapangan Usaha/ Industry	2014	2015	2016	2017*	2018**
(1)	(2)	(3)	(4)	(5)	(6)	(7)
Produk Domestik Regional Bruto/ Gross Regional Domestic Product		4.1	4.2	4.6	4.1	4.1

Sumber data : PDRB Kab. Aceh Tengah, 2018

3.1.2 Pertumbuhan Ekonomi dan Proyeksi PDRB

Besaran laju pertumbuhan ekonomi dalam kurun waktu tahun 2012 – 2019 , pada tahun 2012 sebesar 4,34 persen, tahun 2014 sebesar 4,05 persen, tahun 2016 kembali meningkat ke angka 4,10 persen, dan pada tahun 2019 diprediksi sebesar 4,68 persen, dan puncaknya diperkirakan LPE Kabupaten Aceh Tengah akan mencapai 5,00 persen pada tahun 2021. Selanjutnya rata-rata pertumbuhan PDRB Aceh Tengah selama 5 Tahun dan laju pertumbuhan ekonomi sebagaimana tercantum pada Gambar berikut.

Gambar 3.1
Laju Pertumbuhan *Ekonomi Kabupaten Aceh Tengah Tahun 2014 – 2018*

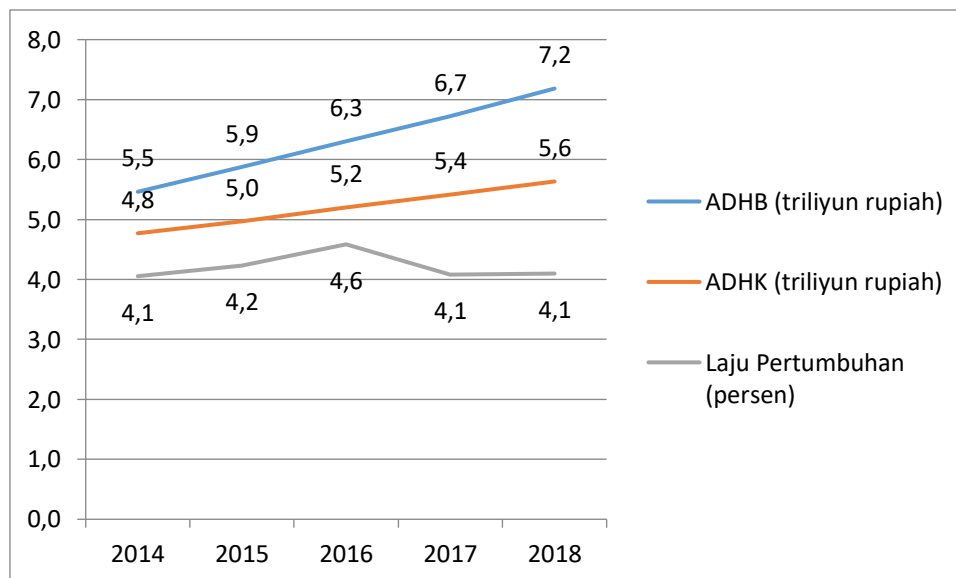

Laju pertumbuhan ekonomi tertinggi diprediksi terjadi di tahun 2019 setelah sebelumnya tahun 2014 mengalami penurunan yang cukup signifikan. Sektor pertanian sebagai tulang punggung struktur ekonomi Kabupaten Aceh Tengah pada tahun 2014 mengalami pertumbuhan negatif sebesar 1,39 persen yang mempengaruhi besaran laju pertumbuhan ekonomi secara keseluruhan. Penurunan pertumbuhan di sektor pertanian pada tahun 2014 dipengaruhi oleh penurunan sub sektor tanaman bahan makanan. Dimana sub sektor tanaman bahan makanan merupakan penyumbang terbesar dalam sektor primer di Aceh Tengah terutama produksi padi. Faktor musim kemarau yang sangat panjang (el nino) yang terjadi pada tahun 2014 yang menyebabkan kekeringan mempunyai andil yang sangat besar terhadap terganggunya panen padi di wilayah sebagian besar Kabupaten Aceh Tengah. Namun situasi tersebut masih tertolong dengan sistem irigasi yang berjalan dengan baik dan lancar, meskipun tidak dapat memenuhi seratus persen kebutuhan air pada sistem pertanian

3.1.4 Tantangan dan Prospek Perekonomian Kabupaten Aceh Tengah Tahun 2020

Analisis atas kondisi internal (kekuatan dan kelemahan) dan kondisi eksternal (peluang dan ancaman) terhadap pencapaian tujuan pembangunan daerah berdasarkan hasil analisis gambaran umum kondisi daerah, evaluasi hasil pelaksanaan program dan kegiatan RKPK sampai tahun 2018, realisasi RPJMK, dan kondisi ekonomi daerah tahun 2018 dan perkiraan tahun 2020 meliputi :

1. Kondisi Internal

a. Faktor kekuatan

- 1) Potensi sumber daya alam. Potensi sumber daya alam yang sangat besar di Kabupaten Aceh Tengah didominasi pada sektor pertanian, kehutanan, dan pariwisata terutama wisata alam.
- 2) Aspek demografi. Aspek demografi di Kabupaten Aceh Tengah cenderung mengalami pertambahan pada setiap tahunnya. Berdasarkan data dari Dinas Kependudukan dan Catatan Sipil Kabupaten Aceh Tengah jumlah Penduduk Kabupaten Aceh Tengah pada tahun 2018 sebesar 213.056 jiwa. Dengan didukung oleh sumber daya manusia, usia angkatan kerja yang cukup besar maka di harapkan menjadi kekuatan untuk menggerakkan roda perekonomian pembangunan Kabupaten Aceh Tengah.
- 3) Aspek demografi. Aspek demografi di Kabupaten Aceh Tengah cenderung mengalami pertambahan pada setiap tahunnya. Berdasarkan data dari Dinas Kependudukan dan Catatan Sipil Kabupaten Aceh Tengah jumlah Penduduk Kabupaten Aceh Tengah pada tahun 2018 sebesar 213.056 jiwa. Dengan didukung oleh sumber daya manusia, usia angkatan kerja yang cukup besar maka di harapkan menjadi kekuatan untuk menggerakkan roda perekonomian pembangunan Kabupaten Aceh Tengah.
- 4) Produk Domestik Regional Bruto (PDRB) Per kapita. Produk Domestik Regional Bruto (PDRB) Per Kapita Kabupaten Aceh Tengah cenderung mengalami peningkatan setiap tahunnya. Pada tahun 2014 setiap penduduk Kabupaten Aceh Tengah dapat menghasilkan nilai tambah sebesar Rp.23,42 Juta dan pada tahun 2018 terus meningkat pada angka Rp.32,09 juta dengan demikian tingkat kesejahteraan penduduk Kabupaten Aceh Tengah diharapkan semakin baik yang dapat menjadi modal untuk menumbuhkan perekonomian Kabupaten Aceh Tengah. Hal tersebut ditopang dengan peranan sektor pertanian yang berperan besar dalam struktur perekonomian Kabupaten Aceh Tengah sebesar 4,25 % pada tahun 2018.
- 5) Investasi. Perkembangan Investasi Kabupaten Aceh Tengah cenderung stagnan. Salah satu penyebabnya adalah kurangnya promosi dan proses perizinan. Sehingga potensi sumber daya alam dan infrastruktur yang memadai, kondisi keamanan dan ketertiban yang relatif kondusif, belum menjadi daya tarik bagi investor. Untuk itu diperlukan adanya regulasi tentang kemudahan berinvestasi dan pemberian intensif bagi investor.
- 6) Komitmen pemerintah daerah. Dalam penyelenggaraan pemerintahan, pemerintah daerah berkomitmen untuk memberikan peningkatan pelayanan publik yang transparan, akuntabel, dan partisipatif. Hal tersebut diwujudkan

dengan berbagai inovasi daerah yang mengoptimalkan potensi lokal yang mensejahterakan masyarakat.

b. Faktor Kelemahan

- 1) Pemanfaatan sumber daya alam. Pemanfaatan sumber daya alam yang belum optimal.
- 2) Nilai tambah produk pertanian. Nilai tambah produk-produk pertanian di Kabupaten Aceh Tengah masih belum di manfaatkan secara optimal menjadi bahan-bahan olahan, sehingga keragaman hasil produk pertanian belum memungkinkan memiliki nilai tambah (*added values*).
- 3) Tingkat pengangguran. Meskipun tingkat pengangguran di Kabupaten Aceh Tengah tergolong rendah namun memiliki kecenderungan meningkat setiap tahunnya. Pada tahun 2018 jumlah pengangguran terbuka di Kabupaten Aceh Tengah mencapai 3,2 %, dimana sebagian besar pengangguran tersebut merupakan warga usia produktif.

2. Kondisi Eksternal

a. Faktor Peluang

- 1) Posisi *geostrategic*. Dengan adanya pembangunan bandara di Kabupaten Bener meriah yang berjarak hanya 30 km di Kota Takengon dan telah ditetapkannya sebagai PKW dalam RTRWA akan menjadi suatu koridor pertumbuhan ekonomi baru di Aceh Tengah. Adanya jalur lintas Tengah di sepanjang Kabupaten Aceh Tengah juga membuka akses atau jalur baru bagi distribusi barang/jasa dan penumpang khususnya untuk kawasan barat selatan dan tenggara aceh. Posisi *geostrategic* tersebut dapat memberikan keuntungan bagi perkembangan wilayah Kabupaten Aceh Tengah.
- 2) Kebijakan investasi nasional. Mendorong pertumbuhan investasi di Indonesia menjadi fokus dari paket kebijakan ekonomi melalui beberapa strategi antara lain kemudahan perijinan, insentif investasi dan percepatan infrastruktur pendukung.
- 3) Pasar bebas ASEAN. Kondisi pasar bebas ASEAN membuka peluang bagi produk-produk lokal baik dari segi tenaga kerja, produksi maupun pemasaran.

b. Faktor ancaman

- 1) Pasar bebas ASEAN. Pasar bebas ASEAN menjadi ancaman yang serius bagi pelaku ekonomi di Kabupaten Aceh Tengah sebab persaingan akan semakin tajam. Ketidaksiapan daerah dalam menghadapi persaingan tersebut akan menyebabkan Kabupaten Aceh Tengah menjadi tujuan bagi pemasaran produk dan tenaga kerja terlatih.
- 2) Perubahan iklim. Perubahan iklim akibat pengaruh pemanasan global memberikan dampak pada dunia. Kecenderungan perubahan iklim yang tidak menentu mengganggu pola tanam petani, perkembangan dan penyebaran organisme pengganggu tanaman, sehingga berpotensi mengakibatkan kerugian finansial.

- 3) Bencana alam. Kabupaten Aceh Tengah termasuk bagian dari jalur yang rawan bencana alam, karena kedudukan wilayah Kabupaten Aceh Tengah yang sebagian merupakan dataran tinggi menjadikan rawan terhadap bencana tanah longsor.
- 4) Faktor politik. Penyelenggaraan pemilihan legislatif dan Presiden Tahun 2019 akan menyedot banyak energi masyarakat ke arah politik dan berpotensi meningkatkan kerentanan di bidang keamanan dan ketertiban masyarakat bila semua pihak tidak dewasa dalam berpolitik.

Tantangan dan prospek perekonomian daerah dalam pelaksanaan pembangunan Kabupaten Aceh Tengah tahun 2020 adalah pengembangan Kawasan Strategis Dataran Tinggi Gayo Alas yang akan menjadi pemicu pertumbuhan ekonomi di Aceh Tengah. Hal ini didukung juga oleh ketersediaan sumber daya alam dan infrastruktur yang memadai, kondisi keamanan dan ketertiban yang relatif kondusif. Kondisi Pasar Bebas ASEAN memberikan tantangan kepada pemerintah daerah untuk meningkatkan kualitas dan kuantitas produk-produk lokal, tenaga kerja, maupun pemasaran ke luar daerah sehingga mampu bersaing di pasar. Selain itu masyarakat diharapkan tidak hanya sebagai penonton tetapi juga menjadi bagian dari pelaku pasar.

Beberapa strategi yang dapat berkontribusi pada pembangunan ekonomi daerah yaitu:

1. Pengoptimalan dan pengembangan pemanfaatan sumber daya alam
2. Peningkatan kualitas tenaga kerja
3. Peningkatan infrastruktur untuk mendukung pusat pertumbuhan ekonomi
4. Peningkatan kualitas dan kuantitas produk lokalMenciptakan stabilitas keamanan dan ketertiban:

Langkah-langkah yang dapat ditempuh untuk mewujudkan strategi di atas antara lain : (1) pengelolaan perencanaan untuk meningkatkan efektivitas tugas pokok pemerintah daerah dalam penyediaan pelayanan publik, (2) pengembangan potensi wilayah, (3) Peningkatan komoditas produksi unggulan, (4) pemberdayaan masyarakat, (5) Peningkatan ketrampilan bagi tenaga usia kerja dan (6) pengembangan infrastruktur wilayah.

3.2 Arah Kebijakan Keuangan Daerah

Perencanaan merupakan salah satu tahap dalam pengelolaan keuangan daerah. Pengelolaan keuangan daerah meliputi tahapan perencanaan dan penganggaran, pelaksanaan dan penatausahaan, serta pertanggungjawaban keuangan. Pengelolaan keuangan daerah dilaksanakan dalam suatu sistem yang terintegrasi yang diwujudkan dalam siklus APBK. Pada dasarnya APBK memuat rencana keuangan yang diperoleh dan digunakan dalam rangka melaksanakan kewenangan dalam satu tahun anggaran. Anggaran Pendapatan dan Belanja Daerah disusun berdasarkan money follow program dimana pendekatan penganggaran lebih fokus pada program atau kegiatan yang terkait langsung dengan prioritas daerah, prioritas nasional dan dapat memberikan dampak langsung bagi masyarakat dengan pendekatan tugas dan fungsi.

Dalam penyusunan anggaran harus memperhatikan 1) keterpaduan antara perencanaan dan penganggaran, 2) konsistensi dan sinkronisasi program baik vertikal maupun horisontal, dan 3) program dan kegiatan yang disusun harus mempunyai relevansi dengan

permasalahan dan peluang yang dihadapi. Selain hal tersebut diatas juga harus berpedoman pada norma dan prinsip anggaran sebagai pedoman dan kerangka acuan dalam penyusunannya. Sejumlah norma dan prinsip tersebut, meliputi:

- (1) **Transparansi dan Akuntabilitas Anggaran Daerah.** Sebagai persyaratan utama untuk mewujudkan pemerintah yang baik, bersih dan bertanggung jawab. Sebagai instrumen evaluasi pencapaian kinerja dan tanggung jawab pemerintah daerah dalam mensejahterakan rakyat, maka APBK harus dapat menyajikan informasi yang jelas tentang tujuan, sasaran dan manfaat yang diperoleh masyarakat dari suatu kegiatan yang dianggarkan.
- (2) **Disiplin Anggaran.** Adanya program yang harus disusun dengan berorientasi pada kebutuhan masyarakat, tanpa meninggalkan keseimbangan antara pembiayaan penyelenggaraan pemerintahan, pembangunan dan pelayanan masyarakat. Oleh karena itu, penyusunan dilakukan berlandaskan azas efisiensi, tepat guna, tepat waktu pada pelaksanaan dan penggunaannya dapat dipertanggungjawabkan.
- (3) **Keadilan Anggaran.** Pendapatan daerah pada hakekatnya diperoleh melalui mekanisme pajak dan retribusi atau beban lainnya yang ditanggung oleh masyarakat. Untuk itu pemerintah wajib mengalokasikan penggunaannya secara adil dan merata berdasarkan pertimbangan yang obyektif agar dapat dinikmati seluruh kelompok masyarakat, tanpa adanya diskriminasi dalam pemberian pelayanan.
- (4) **Efisiensi dan Efektivitas Anggaran.** Dana yang tersedia harus dimanfaatkan dengan sebaik mungkin untuk dapat menghasilkan peningkatan pelayanan dan kesejahteraan secara optimal, guna kepentingan bagi masyarakat. Perencanaan perlu ditetapkan secara jelas dan terarah, baik itu tujuan, sasaran dan hasil serta pemanfaatan yang diperoleh masyarakat dari sesuatu kegiatan yang diprogramkan.

3.2.1 Arah Kebijakan Pendapatan Daerah

Pendapatan daerah pada hakekatnya diperoleh melalui mekanisme pajak dan retribusi atau pungutan lainnya yang dibebankan pada seluruh masyarakat. Pendapatan daerah meliputi semua rekening kas daerah yang menambah ekuitas dana, sebagai hak pemerintah daerah dalam satu tahun anggaran dan tidak perlu dibayarkan kembali oleh daerah. Dalam hal memperoleh pendapatan daerah sampai saat ini masih banyak kendala dan permasalahan yang dihadapi terutama dalam peningkatan penerimaan Pendapatan Asli Daerah (PAD), adapun permasalahannya adalah :

1. Tingkat kesadaran Wajib Pajak/Retribusi yang masih rendah, disisi lain masih adanya upaya dari wajib pajak/retribusi untuk menghindari dari kewajiban membayar pajak/retribusi daerah.
2. Belum adanya mekanisme khusus untuk mengetahui data obyek pajak, yang menyebabkan data obyek pajak tidak sesuai dengan fakta/keadaan.
3. Fasilitas obyek retribusi belum memadai khususnya pada obyek wisata, menyebabkan sangat sedikitnya kunjungan ulang yang dilakukan oleh wisatawan.
4. Lemahnya data dan penatausahaan perpajakan/retribusi daerah.
5. Masih lemahnya kapasitas petugas yang menangani pungutan pendapatan daerah.
6. Belum optimalnya kinerja BUMD.

Dengan melihat analisis kondisi /eksisting perkembangan perekonomian yang ada, mengamati perkembangan pembangunan di kawasan strategis dan melihat permasalahan yang ada, maka strategi yang ditempuh dalam peningkatan pendapatan daerah antara lain adalah :

1. peninjauan dan penetapan regulasi yang berkaitan dengan pendapatan daerah,
2. peningkatan kualitas manajemen/pengelolaan potensi pendapatan daerah,
3. peningkatan kualitas SDM
4. peningkatan investasi.

Dengan strategi tersebut diatas maka kebijakan daerah yang ditempuh dalam meningkatkan pendapatan daerah antara lain sebagai berikut.

- a. Peninjauan dan penyusunan/penetapan regulasi yang berkaitan dengan pendapatan daerah,
- b. Meningkatkan kualitas BUMD
- c. Meningkatkan inovasi peningkatan pendapatan
- d. Meningkatkan pengendalian dan pengawasan pada obyek pajak/retribusi
- e. Meningkatkan kualitas SDM
- f. Meningkatkan pelayanan perijinan
- g. Mempercepat pembangunan infrastruktur

Adapun upaya upaya yang dilakukan dalam pemenuhan target pendapatan daerah antara lain :

- a. Melakukan peninjauan qanun dan menyusun kembali sesuai dengan regulasi dan kondisi,
- b. Peningkatan pembinaan, pengendalian dan pengawasan pada BUMD.
- c. Menambah penyertaan modal kepada BUMD.
- d. Merancang design / mekanisme khusus untuk menjaring data produksi atas obyek pajak sehingga wajib pajak tidak bisa melakukan rekayasa data produksi atas obyek pajak.
- e. Ekstensifikasi dan intensifikasi terhadap sumber-sumber pendapatan.
- f. Memperbaiki fasilitas obyek retribusi
- g. Peningkatan pendayagunaan kekayaan daerah sebagai sumber pendapatan daerah.
- h. Penegakan Qanun
- i. Mengintensifkan penagihan pajak/retribusi daerah
- j. Melaksanakan sosialisasi guna memberikan pemahaman kepada masyarakat kaitannya dengan keajiban pembayaran pajak daerah
- k. Bimbingan teknis untuk pengelola pendapatan pajak/retribusi daerah
- l. Penyederhanaan dan transparansi pelayanan perijinan
- m. Meningkatkan pelayanan terhadap wajib pajak / retribusi daerah menuju pelayanan prima.
- n. Pembangunan infrastruktur di kawasan pertumbuhan ekonomi
- o. Pembangunan infrastruktur di kawasan penyangga KSN Leuser

Sumber pendapatan daerah terdiri dari Pendapatan Asli Daerah (PAD), Pendapatan transfer, dan Lain-lain Pendapatan Daerah Yang Sah. Rincian sumber pendapatan daerah tersebut adalah sebagai berikut:

1. Pendapatan Asli Daerah, terdiri dari:

- a. Pajak Daerah terdiri dari Pajak Hotel, Pajak Restoran, Pajak Hiburan, Pajak Reklame, Pajak Penerangan Jalan, Pajak Parkir, Pajak Air Tanah, Pajak Mineral Bukan Logam, Pajak Bumi dan Bangunan Perdesaan dan Perkotaan dan Bea Perolehan Hak Atas Tanah dan Bangunan.
- b. Retribusi Daerah terdiri dari Retribusi Jasa Umum, Retribusi Jasa Usaha, dan Retribusi Perizinan Tertentu.
- c. Hasil Pengelolaan Kekayaan Daerah Yang Dipisahkan terdiri dari Bagian Laba Atas Penyertaan Modal pada Perusahaan Milik Daerah/BUMD.
- d. Lain-lain Pendapatan Asli Daerah Yang Sah terdiri dari Hasil Penjualan Aset Daerah yang tidak Dipisahkan, Penerimaan Jasa Giro, Penerimaan Bunga Deposito, Pendapatan Denda Pajak, Pendapatan Denda Retribusi, Pendapatan dari Pengembalian, pendapatan dari pemanfaatan kekayaan daerah, Pendapatan dari Badan Layanan Umum Daerah, Pendapatan dari Pengelolaan BUKP, Pendapatan Bunga Penguatan Modal, Pendapatan dari bentuk-bentuk pendapatan lainnya yang merupakan hak Daerah.

2. Dana Perimbangan, terdiri dari:

- a. Bagi Hasil Pajak/Bukan Pajak adalah dana yang bersumber dari pendapatan APBN yang dialokasikan kepada daerah berdasarkan angka persentase untuk mendanai kebutuhan daerah dalam rangka pelaksanaan desentralisasi. Bagi Hasil Pajak/Bukan Pajak bersumber dari pajak dan sumber daya alam. Bagi Hasil Pajak/Bukan Pajak terdiri dari Bagi Hasil Pajak dan Bagi Hasil Bukan Pajak/Sumber Daya Alam.
 - a) Bagi Hasil Pajak terdiri dari :
 - i. Bagi Hasil dari Pajak Bumi dan Bangunan
 - ii. Bagi Hasil Pajak Penghasilan Orang Pribadi meliputi :
 - iii. Bagi Hasil Cukai Hasil Tembakau
 - b) Bagi Hasil Bukan Pajak/Sumber Daya Alam terdiri dari :
 - i. Bagi Hasil dari Iuran Hak Pengusahaan Hutan
 - ii. Bgi Hasil dari Iuran Tetap (Land-Rent)
 - iii. Bagi Hasil dari Pungutan Hasil Perikanan
- b. Dana Alokasi Umum (DAU) merupakan dana transfer yang bersifat umum (block grant) untuk mengatasi masalah ketimpangan horizontal (antar Daerah) dengan tujuan utama pemerataan kemampuan keuangan antar Daerah. Dana Alokasi Umum merupakan :
 - i. Komponen Dana Perimbangan yang bersumber dari APBN dalam rangka desentralisasi fiskal yang didasarkan atas formula dengan pendekatan alokasi dasar dan celah fiskal dengan memperhitungkan kebutuhan fiskal dan kapasitas fiskal daerah.

- ii. Block Grant yang berfungsi sebagai instrumen untuk mengurangi dan memperbaiki kesenjangan fiskal antar daerah (horizontal fiscal imbalance) yang dialokasikan dengan tujuan pemerataan kemampuan keuangan antar daerah.
 - iii. Equalization grant, yaitu berfungsi untuk mengurangi kesenjangan kemampuan keuangan yang diakibatkan oleh perbedaan pendapatan daerah dari PAD, Dana Bagi Hasil Pajak dan Dana Bagi Hasil Sumner Daya Alam.
- c. Dana Alokasi Khusus (DAK) merupakan dana yang bersumber dari pendapatan APBN yang dialokasikan kepada Daerah tertentu dengan tujuan untuk membantu mendanai kegiatan khusus yang merupakan urusan daerah dan sesuai dengan prioritas nasional. Dana Alokasi Khusus terbagi menjadi dua yaitu DAK Fisik dan DAK Non Fisik. Dalam Rancangan awal RKPK tahun 2020 belum memasukkan dana DAK, baik DAK fisik maupun DAK Non fisik karena masih dalam proses harmonisasi dan sinkronisasi dengan pemerintah pusat.
- d. Lain-lain Pendapatan Daerah Yang Sah, terdiri dari:
- a. Pendapatan Hibah
 - b. Dana Bagi Hasil Pajak dari Provinsi dan Pemerintah Daerah Lainnya yang terdiri dari Dana Bagi Hasil Pajak dari Provinsi yang meliputi Bagi Hasil Pajak Kendaraan Bermotor, Bagi Hasil Balik Nama Kendaraan Bermotor, Bagi Hasil dari Pajak Bahan Bakar Kendaraan Bermotor, Bagi Hasil dari Pajak Pengambilan dan Pemanfaatan Air Permukaan dan Bagi Hasil Pajak Rokok Daerah.
 - c. Dana Penyesuaian dan Otonomi Khusus. Kabupaten Aceh Tengah mendapat alokasi dana penyesuaian dimana dana tersebut bersumber dari APBN yang dialokasikan untuk mendukung program/kebijakan tertentu pemerintah yang mendasarkan peraturan perundang undangan berlaku dan kegiatannya sudah menjadi urusan daerah. Dana Penyesuaian otonomi khusus hanya terdiri dari Dana Insentif Daerah (DID) yang pada Tahun 2020 diprediksikan sebesar Rp62.250.000.000,00,- dengan asumsi Pemerintah Aceh Tengah memperoleh opini wajar tanpa pengecualian (WTP) atas laporan keuangan pemerintah daerah dari BPK, menyampaikan qanun tentang APBK tepat waktu dan menyampaikan laporan keuangan tepat waktu serta memenuhi batas minimum penilaian kinerja, serta Dan Dana Otonomi Khusus Aceh.
 - d. Bantuan Keuangan dari Provinsi/TDBH MIGAS Bantuan Keuangan kepada Pemerintah Daerah Untuk tahun 2020 menargetkan Rp 70.000.000.000,00 untuk bantuan pembangunan RS Regional.
 - e. Dana Desa adalah dana yang bersumber dari APBN yang diperuntukkan bagi desa yang ditransfer melalui APBK dan digunakan untuk mendanai penyelenggaraan pemerintahan, pelaksanaan pembangunan, pembinaan kemasayarakatan dan pemberdayaan masyarakat. Adapun gambaran pendapatan daerah dituangkan dalam tabel.

Tabel 3. 2
Realisasi dan Proyeksi/Target Pendapatan Tahun 2017 s/d 2020

No	Uraian	Tahun (Rp)					
		2017		2018		2019	2020
		target	Realisasi	Target	Realisasi	target	target
1.	PENDAPATAN		1.508.729.337.576,27	1.286.923.980.964,	1.258.780.747.477,46	1.358.616.764.866,20	1.435.048.558.658,91
1.1	PENDAPATAN ASLI DAERAH		163.000.739.413,09	183.064.444.080,00	169.638.507.400,95	201.224.982.538,00	221.364.882.044,30
1.1.1	Pajak Daerah		11.022.306.410,97	11.373.500.000,00	11.735.708.816,90	13.648.200.000,00	16.377.840.000,00
1.1.2	Retribusi Daerah		5.597.836.308,00	12.565.119.000,00	5.316.629.380,00	13.193.374.950,00	13.853.043.697,50
1.1.3	Hasil Pengelolaan Kekayaan Daerah yang Dipisahkan		5.371.551.815,85	5.300.000.000,00	5.700.465.286,00	5.830.000.000,00	6.413.000.000,00
1.1.4	Zakat		15.966.284.191,13	13.100.000.000,00	17.811.767.808,67	13.755.000.000,00	14.442.750.000,00
1.1.5	Lain-lain Pendapatan Asli Daerah yang Sah		125.042.760.687,14	140.725.825.080,00	129.073.936.109,38	154.798.407.588,00	170.278.248.346,80
1.2	DANA PERIMBANGAN		875.816.161.614,00	841.794.303.000,00	829.534.775.825,00	882.223.286.750,00	924.756.756.257,50
1.2.1	Bagi Hasil Pajak/Bagi Hasil Bukan Pajak		15.362.423.469,00	16.607.314.000,00	15.171.845.759,00	15.776.948.300,00	14.988.100.885,00
1.2.2	Dana Alokasi Umum		602.539.574.000,00	603.737.495.000,00	603.737.495.000,00	633.924.369.750,00	665.620.588.237,50
1.2.3	Dana Alokasi Khusus		257.914.164.145,00	221.449.494.000,00	210.625.435.066,00	232.521.968.700,00	244.148.067.135,00

No	Uraian	Tahun (Rp)					
		2017	2018		2019	2020	
1.3	LAIN-LAIN PENDAPATAN DAERAH YANG SAH		469.912.436.549,18	262.065.233.884,00	259.607.464.251,51	275.168.495.578,20	288.926.920.357,11
1.3.1	Pendapatan Hibah			-		-	-
1.3.2	Dana Darurat			-		-	-
1.3.3	Dana Bagi Hasil Pajak dari Provinsi dan Pemerintah Daerah Lainnya		27.417.110.503,43	29.388.687.884,00	26.930.918.251,51	30.858.122.278,20	32.401.028.392,11
1.3.4	Dana Penyesuaian dan Otonomi Khusus		275.652.540.000,00	232.676.546.000,00	232.676.546.000,00	244.310.373.300,00	256.525.891.965,00
1.3.5	Bantuan Keuangan dari Provinsi atau Pemerintah Daerah Lainnya		166.831.320.459,75	-		-	-
1.3.6	Pendapatan Yang Sah Lainnya		11.465.586,00	-		-	-
	(SURLUS/DEFISIT)			(252.957.880,00)		1.047.931.853,39	1.616.793.672,55

3.2.2 Arah Kebijakan Belanja Daerah

Untuk mencapai tujuan dan sasaran pembangunan maka kebijakan pendanaan pembangunan dituntut lebih transparan, efisien, efektif, dan akuntabel serta berorientasi money follow program berbasis money follow function dimana pendekatan penganggaran lebih fokus pada program atau kegiatan yang terkait langsung dengan prioritas daerah serta memberikan dampak langsung bagi masyarakat dengan pendekatan pada tugas dan fungsi pokok OPD. Dengan sudah adanya bandara, pembangunan infrastruktur jalan yang terintegrasi dan rencana penetapan Kawasan Strategis Nasional Daratan Tinggi Gayo Alas dan berlakunya Masyarakat Ekonomi Asian maka Kabupaten Aceh Tengah harus mempersiapkan masyarakat agar dapat berperan serta dalam pembangunan dan dalam pasar bebas tersebut, mempersiapkan aparatnya, mempercepat pembangunan infrastruktur, menyiapkan produk produk lokal yang berkualitas dan kontinuitas serta meningkatkan kualitas pendidikan dan kesehatan bagi masyarakat.

Berdasarkan hal tersebut diatas maka kebijakan yang diambil untuk penggunaan dana Tahun Anggaran 2020 ialah mempercepat pembangunan infrastruktur yang berkelanjutan di kawasan strategis Kabupaten dan pedesaan, meningkatkan pelayanan dasar pada bidang pendidikan, kesehatan, perumahan permukiman, peningkatan ketahanan pangan, peningkatan ketrampilan bagi penduduk usia kerja, meningkatkan kualitas dan kontinuitas produk produk unggulan dan mengurangi kemiskinan. Pengelolaan anggaran sejak dari proses perencanaan, pelaksanaan, penatausahaan, pelaporan hingga pertanggungjawaban harus memperhatikan aspek efektifitas, efisiensi, transparan, akuntabel dan disiplin anggaran. Penggunaan dana Belanja Tidak Langsung digunakan untuk belanja pegawai, belanja bunga, belanja hibah, belanja bantuan sosial, belanja bantuan keuangan kepada provinsi/ kabupaten/ kota dan pemerintahan desa dan partai politik, serta digunakan untuk belanja tidak terduga, sedangkan penggunaan belanja langsung digunakan untuk membiayai program/ kegiatan yang dijabarkan dalam urusan wajib pelayanan dasar, urusan wajib tidak termasuk pelayanan dasar, urusan pilihan dan urusan penunjang yang ada di masing-masing OPD.

A. Belanja Tidak Langsung

Belanja Tidak Langsung merupakan belanja yang dianggarkan tidak terkait secara langsung dengan pelaksanaan program dan kegiatan, Adapun Belanja Tidak Langsung yaitu.

a. Belanja pegawai yang meliputi:

Gaji pokok, tunjangan PNS struktural/fungsional, tunjangan gaji ketiga belas dan gaji keempat belas PNSD dan penghasilan lainnya yang sesuai dengan ketentuan undang-undang yang berlaku. Belanja representasi DPRD dan pimpinan DPRD serta operasional Kepala Daerah/Wakil Kepala Daerah dihitung sesuai dengan ketentuan yang berlaku. Anggaran belanja pegawai tersebut selain gaji dan tunjangan PNS daerah, meliputi gaji dan tunjangan Kepala Daerah, Wakil Kepala Daerah dan DPRD, BPOP Kepala Daerah/Wakil Kepala Daerah, BPOP DPRD, tunjangan komunikasi intensif DPRD, BP PBB dan juga sudah termasuk tunjangan kesejahteraan pegawai, insentif pajak dan retribusi daerah, iuran jaminan kecelakaan, iuran jaminan kematian dan subsidi iuran Askes PNS. Belanja pegawai tersebut sudah memasukkan belanja pegawai untuk PNS baru sejumlah 100 Orang. Adapun sumber pendanaan belanja pegawai sebagian besar bersumber dari Dana Alokasi Umum (DAU).

- b. Belanja Bunga
Belanja bunga dianggarkan untuk membayar bunga hutang pokok Pemerintah Daerah
- c. Belanja Subsidi
Belanja subsidi tidak dialokasikan.
- d. Belanja Hibah
Belanja hibah dianggarkan untuk mendukung fungsi penyelenggaraan pemerintah daerah, sehingga dalam hal tersebut mengambil kebijakan memberikan hibah kepada instansi semi pemerintah (seperti KONI, PMI, Pramuka, PKK), hibah pada sekolah swasta, organisasi kemasyarakatan dan masyarakat dan hibah ini secara spesifik telah ditetapkan peruntukannya. Pemberian hibah dilakukan secara selektif dan tidak terus menerus sesuai dengan urgensi, kepentingan daerah dan kemampuan keuangan daerah sehingga tidak mengganggu penyelenggaraan urusan wajib dan tugas tugas pemerintah daerah lainnya dalam meningkatkan kesejahteraan dan pelayanan umum kepada masyarakat.
- e. Belanja Bantuan Sosial
Belanja bantuan sosial dianggarkan untuk pemberian bantuan dalam bentuk uang yang diberikan kepada masyarakat miskin dalam rangka meningkatkan kehidupan sosial dan ekonomi masyarakat, bantuan sosial diberikan kepada kelompok/anggota masyarakat yang dilakukan secara selektif, tidak mengikat dan jumlahnya dibatasi.
- f. Belanja Bagi Hasil Pajak dan Retribusi kepada Pemerintah Desa
Belanja Bagi Hasil Pajak dan Retribusi dari kabupaten ke Pemerintah Desa dihitung berdasarkan peraturan perundang-undangan yang berlaku.
- g. Belanja Bantuan Keuangan kepada Pemerintah Desa dan Parpol
Belanja Bantuan Keuangan kepada Pemerintah Desa dan Parpol dihitung berdasarkan peraturan perundang-undangan yang berlaku. Anggaran tersebut digunakan untuk Alokasi Dana Desa (ADD), Dana Desa, dan bantuan kepada partai politik.
- h. Belanja Tak Terduga
Belanja ini dialokasikan untuk belanja yang sifatnya tidak biasa, tidak bisa diprediksikan dan atau tidak diharapkan berulang seperti penanggulangan bencana alam, bencana sosial yang tidak diperkirakan sebelumnya .

B. Belanja Langsung

Belanja langsung ditujukan untuk belanja prioritas program/ kegiatan pembangunan pendukung pencapaian tujuan dan sasaran daerah tahun 2020. Adapun Realisasi dan Proyeksi/ Target Belanja Tahun 2017 s/d 2020 dituangkan dalam tabel berikut ini.

Tabel 3.3

Target Belanja Tahun 2017 s/d 2020 dituangkan dalam tabel berikut ini.

No	Uraian	Tahun (Rp)						
		2017		2018		2019		2020
		Target	Realiasi	Target	Realiasi	Target	Realisasi	Target
2.	BELANJA		1.505.064.617.261,35	1.287.176.938.844,	1.233.216.713.529,94	1.357.568.833.012,81		1.433.431.764.986,36
2.1	BELANJA TIDAK LANGSUNG		777.223.673.760,35	766.405.926.014,00	735.234.561.669,94	798.872.473.069,04		833.237.937.287,58
2.1.1	Belanja Pegawai		456.122.006.657,00	475.818.244.842,00	452.133.014.137,00	499.609.157.084,10		524.589.614.938,31
2.1.2	Belanja Bunga		4.225.705,35	10.000.000,00	4.926.681,94	5.000.000,00		-
2.1.3	Belanja Subsidi		-	-	-	-		-
2.1.4	Belanja Hibah		10.714.400.000,00	6.742.600.000,00	6.367.010.000,00	7.416.860.000,00		8.158.546.000,00
2.1.5	Belanja Bantuan Sosial		20.607.610.000,00	14.721.950.000,00	13.065.420.000,00	15.458.047.500,00		16.230.949.875,00
2.1.6	Belanja Bagi Hasil		2.156.312.083,00	2.393.861.900,00	2.494.380.040,00	2.932.480.827,50		3.592.289.013,69
2.1.7	Belanja Bantuan Keuangan		285.953.698.793,00	260.644.169.272,00	260.541.652.061,00	265.857.052.657,44		271.174.193.710,59
2.1.8	Belanja Tidak Terduga		1.665.420.522,00	6.075.100.000,00	628.158.750,00	7.593.875.000,00		9.492.343.750,00
			727.840.943.501,00	520.771.012.830,00	497.982.151.860,00			
2.2	BELANJA LANGSUNG		94.642.636.963,00	108.942.091.182,00	104.826.020.265,00	558.696.359.943,77		600.193.827.698,78
2.2.1	Belanja Pegawai		221.933.855.444,00	223.533.795.898,00	213.059.208.357,00	114.389.195.741,10		120.108.655.528,16
2.2.2	Belanja Barang dan Jasa		411.264.451.094,00	188.295.125.750,00	180.096.923.238,00	232.475.147.733,92		241.774.153.643,28
2.2.3	Belanja Modal					211.832.016.468,75		238.311.018.527,34
			1.505.064.617.261,35	(252.957.880,00)	1.233.216.713.529,94			
	(SURLUS/DEFISIT)		3.664.720.314,92	(252.957.880,00)	25.564.033.947,52	1.047.931.853,39		1.616.793.672,55

Sumber. Badan Pengelolaan Keuangan Daerah

3.2.3 Arah Kebijakan Penerimaan dan Pengeluaran Pembiayaan Daerah

Komponen penerimaan pembiayaan daerah meliputi, Sisa lebih Perhitungan Anggaran Tahun Anggaran sebelumnya, penerimaan pinjaman daerah dan penerimaan piutang daerah, untuk tahun 2020 kebijakan dalam hal penerimaan pembiayaan daerah hanya bersumber dari Sisa Lebih Perhitungan Anggaran Tahun Anggaran sebelumnya. Disamping hal tersebut di atas juga digunakan untuk penyertaan modal yang alokasi anggarannya berdasarkan amanat yang ada di qanun kabupaten Aceh Tengah. Adapun penyertaan modal sebesar Rp 3.100.000.000,- yang terdiri dari penyertaan modal sebesar Rp 2.600.000.000,- kepada Bank Aceh dan sebesar Rp. 500.000.000,- kepada BPRS Gayo. Hasil analisis terhadap penerimaan dan pengeluaran pembiayaan daerah tahun 2018, 2019 dan proyeksi tahun 2020, sebagaimana dalam tabel berikut.

Tabel 3.4

Hasil analisis terhadap penerimaan dan pengeluaran pembiayaan daerah tahun 2018, 2019 dan proyeksi tahun 2020

No	Uraian	Tahun (Rp)					
		2017	2018		2019		2020
		Realisasi	Target	Realisasi	Target	Realisasi	
3.	PEMBIAYAAN			252.957.880,00		(1.047.931.853,39)	(1.616.793.673,00)
3.1	Penerimaan Pembiayaan			2.000.000.000,00		845.589.206,61	440.206.327,00
3.2	Pengeluaran Pembiayaan			1.747.042.120,00		1.893.521.060,00	2.057.000.000,00
	Sisa Lebih Pembiayaan Anggaran Tahun Berkenaan (SILPA)			-		-	-

Sumber data : Badan Pengelolaan Keuangan Kab. Aceh Tengah, 2018

BAB IV PRIORITAS DAN SASARAN PEMBANGUNAN DAERAH

Prioritas pembangunan daerah merupakan sekumpulan program prioritas yang secara khusus berhubungan dengan capaian sasaran pembangunan daerah, tingkat kemendesakan dan daya ungkit bagi peningkatan kinerja pembangunan daerah. Prioritas pembangunan juga dapat dikategorikan sebagai operasional dari tujuan strategis daerah berdasarkan pada urgensi daya ungkit pada kesejahteraan dan cakupan pembangunan secara keseluruhan.

Perencanaan pembangunan tahun 2020 ini merupakan tahun kedua dari tahapan ke-3 Rencana Pembangunan Jangka Menengah Daerah yang telah ditetapkan dengan Qanun Nomor 3 Tahun 2018 tentang Rencana Pembangunan Jangka Menengah Kabupaten Aceh Tengah Tahun 2017-2022, perencanaan tahun 2020 dirumuskan berdasarkan Rencana Pembangunan Jangka Menengah Daerah Tahun 2017-2022, kebijakan penataan ruang yang tertuang dalam Qanun Nomor 8 Tahun 2012, hasil evaluasi RKPK tahun 2019 dan capaian kinerja RPJMK tahun 2018, identifikasi isu strategis, permasalahan dan kendala yang dihadapi pada pelaksanaan pembangunan tahun 2015, 2016, 2017 dan tahun 2018 serta permasalahan-permasalahan yang mendesak. Disamping hal tersebut di atas, dalam penentuan prioritas pembangunan seharusnya juga memperhatikan sasaran pembangunan nasional yang tertuang dalam RPJMN dan RPJMA. Namun, berhubung RPJMA untuk periode 2017-2022 masih dalam proses legalisasi, maka dalam menentukan prioritas pembangunan Kabupaten Aceh Tengah pada tahun 2020 menggunakan sasaran pembangunan nasional yang tertuang dalam RPJMN III Tahun 2015-2019 sebagai pedoman penyalarsan sasaran.

4.1. Tujuan dan Sasaran Pembangunan Jangka Panjang Tahun 2005 – 2025

Dalam Rencana Pembangunan Jangka Panjang Daerah Kabupaten Aceh Tengah tahun 2005-2025 sudah dirumuskan visi Aceh Tengah sampai dengan tahun 2025, adapun Visi Pembangunan Aceh Tengah adalah **“Terwujudnya Masyarakat Aceh Tengah yang Maju, Mandiri, Sejahtera, dan Islami”**. Untuk mewujudkan visi tersebut ditetapkan 8 Misi Pembangunan Aceh Tengah tahun 2005-2020, yaitu.

1. Mewujudkan terlaksananya syariat Islam yang kaffah;
2. Meningkatkan pertumbuhan dan perkembangan ekonomi daerah;
3. Meningkatkan kualitas sumberdaya manusia (penguasaan iptek);
4. Meningkatkan kualitas kesehatan masyarakat;
5. Meningkatkan pemanfaatan dan pengelolaan potensi sumberdaya alam
6. Meningkatkan produktivitas dan kualitas produksi pertanian dan
7. perkebunan;
8. Meningkatkan kualitas infrastruktur;
9. Mengembangkan objek-objek wisata;
10. Mengembangkan industri-industri pengolahan;
11. Meningkatkan kemampuan keuangan daerah;
12. Meningkatkan kualitas kesejahteraan sosial;
13. Meningkatkan kerjasama internasional; dan
14. Memperkuat kesatuan dan persatuan bangsa serta memelihara perdamaian.

Berlandaskan pelaksanaan, pencapaian, dan sebagai keberlanjutan RPJMK ke-1 Kabupaten Aceh Tengah, RPJMK ke-2 Kabupaten Aceh Tengah maka RPJMK ke-3 Kabupaten Aceh Tengah ***ditujukan untuk lebih memantapkan pembangunan secara menyeluruh di berbagai bidang dengan menekankan pencapaian daya saing kompetitif perekonomian berlandaskan keunggulan sumber daya alam dan sumber daya manusia berkualitas serta kemampuan ilmu dan teknologi yang terus meningkat.***

4.2. Kebijakan Tata Ruang Wilayah Kabupaten Aceh Tengah Tahun 2012–2032

Qanun Nomor 2 Tahun 2016 tentang Rencana Tata Ruang Wilayah Kabupaten Aceh Tengah Tahun 2016–2036, mengamanatkan bahwa pembangunan ditujukan untuk mewujudkan kabupaten sebagai basis komoditas pertanian didukung pariwisata, kehutanan dan agro industri dengan mensinergikan wilayah, dan untuk mencapai tujuan tersebut ditetapkan kebijakan sebagai berikut :

- a. Pengendalian dan pengembangan lahan pertanian;
- b. Peningkatan kawasan pariwisata;
- c. Pengembangan pemanfaatan ruang pada kawasan strategis;
- d. Pengembangan sistem pelayanan perdesaan;
- e. Pemantapan prasarana wilayah pada sistem perkotaan sesuai dengan daya dukung dan daya tampung;
- f. Pengandaian fungsi kawasan lindung dan;
- g. Peningkatan fungsi kawasan untuk pertahanan dan keamanan negara.

4.3. Sasaran Makro Pembangunan RPJMA

Sasaran makro pembangunan tahun 2020 untuk wilayah provinsi Aceh yang ditetapkan dalam Rencana Pembangunan Jangka Menengah Aceh serta sasaran makro pembangunan Pemerintah Kabupaten Aceh Tengah tahun 2020 disajikan dalam Tabel berikut.

Tabel 4. 1
Sasaran Makro Pembangunan Aceh dan Aceh Tengah Tahun 2020

No	Indikator	Aceh	Aceh Tengah
1	IPM (nilai)	71,96	72,61
2	Kemiskinan (%)	13,43	14,22
3	Tingkat pengangguran terbuka (%)	6,26	2,50
4	Pertumbuhan ekonomi (%)		4,68

Sumber : RPJMA dan RPJMK

4.4. Sasaran Rencana Pembangunan Jangka Menengah Nasional Tahun 2015-2019

Sasaran pembangunan Rencana Pembangunan Jangka Menengah Nasional Tahun 2015 – 2019 diarahkan untuk mencapai sasaran utama yang mencakup :

1. Sasaran Makro;
2. Sasaran Pembangunan Manusia dan Masyarakat;
3. Sasaran Pembangunan Sektor Unggulan;
4. Sasaran Dimensi Pemerataan;
5. Sasaran Pembangunan Wilayah dan Antar wilayah;
6. Sasaran Politik, Hukum, Pertahanan dan Keamanan.

Sasaran makro untuk wilayah Provinsi Aceh pada tahun 2020 yang ditetapkan dalam gembangan wilayah Sumatera pada Rencana Pembangunan Jangka Menengah Nasional tahun 2015-2019 seperti tercantum dalam tabel berikut.

Tabel 4. 2
Sasaran Makro Nasional dan Aceh Tahun 2019 dalam RPJMN

No.	Indikator	Target 2019	
		Nasional	ACEH
1	Pertumbuhan ekonomi (%)	8	5,25
2	Tingkat Kemiskinan (%)	7,0 – 8,0	14,43
3	Tingkat pengangguran (%)	4,0 – 5,0	6,9

Sumber : RPJMN 2015-2019, 2015

4.5 Sasaran Daerah Tahun 2020

Dalam upaya mewujudkan visi, misi dan tujuan seperti yang diamanatkan oleh qanun Nomor 3 Tahun 2018 tentang Rencana Pembangunan Jangka Menengah Kabupaten Aceh Tengah Tahun 2017-2022 maka sasaran daerah harus dijabarkan secara lebih rinci dan terukur untuk mempermudah operasional pencapaian tujuan pembangunan daerah yang telah ditetapkan. Adapun tujuan dan sasaran pembangunan daerah Tahun 2020 disajikan di tabel berikut:

Tabel 4. 3
Hubungan Tujuan, Sasaran Pembangunan Daerah

Visi & Misi	Tujuan/ Sasaran	Indikator	Standar Kinerja (Satuan)	Target 2020
1	2	3	4	5
VISI : TERWUJUDNYA MASYARAKAT DAMAI, SEHAT, CERDAS, RELIGIUS DAN BERMARTABAT MENUJU MASYARAKAT ACEH TENGAH ADIL DAN SEJAHTERA				
Misi 1: Mewujudkan perekonomian masyarakat yang mandiri dan berdaya saing.				
	Meningkatkan kesejahteraan masyarakat.	Pertumbuhan ekonomi	%	4,68
		Indeks Gini	Indeks	0,28
		Angka kemiskinan	%	14,22
	Meningkatkan pendapatan masyarakat	Pendapatan perkapita	Juta/Jiwa	34,53
		Angka pengangguran terbuka	%	2,50
	Meningkatkan investasi, Pendayagunaan potensi pariwisata dan pendapatan daerah	Indeks kemudahan berusaha	Indeks	
		Meningkatnya kunjungan wisata	%	65,00
		Rasio PAD	%	10,68
Misi 2: Mewujudkan sumberdaya manusia yang berkualitas dan berkarakter				
	Meningkatkan kualitas Sumberdaya manusia yang berkarakter	Indeks Pembangunan Manusia	Indeks	72,61

Visi & Misi	Tujuan/ Sasaran	Indikator	Standar Kinerja (Satuan)	Target 2020
	Meningkatkan kualitas pendidikan	Tingkat capaian SNP pendidikan dasar	%	94,65
	Meningkatkan kualitas kesehatan masyarakat	Meningkatnya derajat kesehatan masyarakat	%	83,65
	Meningkatkan prestasi generasi muda	Meningkatnya prestasi generasi muda	%	55,00
Misi 3: Mewujudkan percepatan pembangunan kampung yang mandiri.				
	Meningkatkan pembangunan ekonomi kampung	Meningkatkan daya saing produk unggulan kampung	%	60,00
	Meningkatkan usaha ekonomi masyarakat, pengembangan kelembagaan kampung dan pemberdayaan masyarakat	Meningkatnya kampung Marwah (Smart Village)	kampung	25,00
Misi 4: Mewujudkan infrastruktur dasar yang terintegrasi dan berkelanjutan				
	Meningkatkan ketersediaan infrastruktur dasar yang menunjang aktivitas ekonomi dan sosial kemasyarakatan	Indeks pembangunan infrastruktur	Indeks	61,98
	Meningkatkan pelayanan infrastruktur dasar berbasis kawasan yang berkelanjutan	Indeks aksesibilitas	Indeks	61,25
		Rasio ketersediaan sarana dan prasarana lingkungan permukiman dan kawasan	%	61,82
	Meningkatkan pengendalian dan pemanfaatan ruang	Persentase kesesuaian tata ruang	%	20,00
Misi 5: Mewujudkan pelestarian adat istiadat dan lingkungan hidup				
	Meningkatkan pelestarian istiadat dan lingkungan hidup	Persentase pelestarian adat dan lingkungan hidup	%	55,00
	Meningkatkan pelestarian/pengembangan nilai kearifan lokal dan adat istiadat	Meningkatnya rasio rintisan kampung adat	%	20,00
	Meningkatkan daya dukung dan daya tampung lingkungan	Meningkatnya indeks kualitas lingkungan hidup	%	79,29
Misi 6: Mewujudkan Tata Kelola Pemerintah yang Baik dan Bersih				
	Meningkatkan kualitas penyelenggaraan pemerintahan	Indeks Penilaian Mandiri Reformasi Birokrasi	Nilai	52,00

Visi & Misi	Tujuan/ Sasaran	Indikator	Standar Kinerja (Satuan)	Target 2020
	dan pelayanan publik serta pembangunan partisipatif			
	Meningkatkan kualitas dan akuntabilitas layanan Pemerintahan dan perluasan partisipasi public	Kategori Implementasi atas SAKIP	Level	B
		Opini BPK	Opini	WTP
		Indeks Kepuasan Masyarakat (IKM)	Indeks	82,65
	Meningkatkan kualitas tata kelola pemerintahan berbasis IPTEK	Indeks PEGI/SPBE	Nilai	2,00
Misi 7: Mewujudkan kedamaian, kecerdasan spiritual dan keshalehan masyarakat				
	Peningkatan kualitas pelayanan, pemahaman agama Islam dalam kehidupan masyarakat	Indeks pembangunan syariat Islam	%	70,00
	Meningkatkan pemahaman dan pengamalan ajaran Islam dlm kehidupan bermasyarakat	Indeks keshalehan sosial masyarakat	%	55,00
	Meningkatkan keamanan, ketertiban dan ketentraman umum	Indeks ketertiban dan ketentraman umum	%	60,00
	Meningkatkan ketertiban kehidupan masyarakat yang kondusif	Persentase penegakan peraturan dan penanganan konflik sosial	%	50,00
Misi 8: Mewujudkan ketahanan pangan				
	Peningkatan ketahanan pangan melalui penganekaragaman pangan berbasis sumber daya lokal berlandaskan kedaulatan pangan dan kemandirian pangan	Skor Pola Pangan Harapan (PPH)	%	91,00
	Meningkatkan ketersediaan pangan yang beragam berbasis sumber daya local	Persentase keberagaman pangan (demapan)	%	76,85

4.6. Prioritas Pembangunan

Dari hasil telaahan visi, misi, isu strategis, tujuan, sasaran, strategi dan arah kebijakan yang telah diuraikan sebelumnya, maka Prioritas Pembangunan RPJM Kabupaten Aceh Tengah Tahun 2017-2022 sebagaimana disajikan pada tabel berikut.

Tabel 4. 4
Prioritas Pembangunan RPJM Kabupaten Aceh Tengah, 2017-2022

Nomor	Prioritas	Kode
1	Produktivitas, Nilai Tambah Komoditi Unggulan dan Pariwisata	P-1
2	Mutu Pendidikan dan Akses Kesehatan	P-2
3	Infrastruktur Dasar Terintegrasi	P-3
4	Pembangunan Kampung dan kualitas Tenaga Kerja	P-4
5	Reformasi Birokrasi	P-5
6	Keshalehan Masyarakat, Sosial dan Budaya	P-6
7	Sumberdaya Alam yang Berkelanjutan dan Kebencanaan	P-7

4.6.1 Tema dan Prioritas Pembangunan Nasional Tahun 2020, Tema Pembangunan Pemerintah Aceh Tahun 2020 dan Tema dan Prioritas Pembangunan Pemerintah Kabupaten Aceh Tengah tahun 2020

Tema Pembangunan Nasional Tahun 2020 adalah "***Peningkatan Sumber Daya Manusia (SDM) untuk Pertumbuhan Berkualitas***" Tema Pembangunan Nasional tersebut dimaknai pemerintah pada tahun 2020 berupaya mewujudkan pertumbuhan di segala bidang secara merata di seluruh wilayah. Tema tersebut dijabarkan menjadi 5 Prioritas Nasional yaitu:

1. Pembangunan manusia dan pengentasan kemiskinan
2. Infrastruktur dan pemerataan Wilayah
3. Nilai Tambah Sektor Riil, Industrialisasi, dan Kesempatan Kerja
4. Ketahanan Pangan, Air, Energi, dan Lingkungan Hidup
5. Stabilitas Pertahanan dan Keamanan.

Tema Pembangunan Aceh tahun 2020 adalah "***Memacu pertumbuhan ekonomi yang berkelanjutan, peningkatan daya saing sumber daya manusia dan infrastruktur yang terintegrasi***", sedangkan Prioritas Pembangunan Aceh tahun 2020 adalah sebagai berikut:

1. Hilirisasi komoditas dan peningkatan daya saing produk/ jasa unggulan
2. Pembangunan infrastruktur terintegrasi
3. Peningkatan kualitas lingkungan dan penurunan resiko bencana
4. Pembangunan sumber daya manusia
5. Reformasi birokrasi dan penguatan perdamaian
6. Penguatan Dinul Islam dan Budaya Aceh

Tema Pembangunan Kabupaten Aceh Tengah tahun 2020 adalah "***Penuntasan pembangunan infrastruktur dasar untuk percepatan pembangunan Kampung Mandiri dan Kampung Cerdas (Smart Village)***".

Dengan Prioritas pembangunan Kabupaten Aceh Tengah yaitu :

1. Produktivitas, Nilai tambah komoditi unggulan dan pariwisata
2. Mutu pendidikan dan akses kesehatan

3. Infrastruktur dasar yang terintegrasi
4. Pembangunan kampung dan kualitas tenaga kerja
5. Reformasi birokrasi
6. Keshalehan masyarakat, sosial dan budaya
7. Sumber daya alam yang berkelanjutan dan kebencanaan.

Untuk mewujudkan tujuan dan sasaran pembangunan daerah, maka pada tahun 2020 Pemerintah Kabupaten Aceh Tengah menjabarkan ketujuh prioritas pembangunan kedalam program dan kegiatan sebagai berikut:

1. Peningkatan Produktivitas, Nilai Tambah Komoditi Unggulan dan Pariwisata

Tujuan prioritas ini ialah peningkatan pendapatan masyarakat, pengurangan kemiskinan dan meningkatkan kinerja ekonomi daerah melalui pengembangan dan pemberdayaan industri, mengembangkan usaha perdagangan, pengembangan dan pengelolaan pasar tradisional, peningkatan perluasan pasar ekspor dan daya saing, peningkatan pemberdayaan koperasi, usaha kecil dan menengah, meningkatkan daya tarik Kabupaten Aceh Tengah sebagai daerah tujuan investasi pengembangan daya tarik pariwisata secara terpadu dan berkelanjutan, peningkatan penanganan permasalahan sosial, dan peningkatnya produktivitas tenaga kerja.

Prioritas tersebut selaras dengan prioritas nasional peningkatan nilai tambah ekonomi melalui pertanian, industri, dan jasa produktif serta sasaran utama pembangunan nasional yaitu sektor unggulan. Prioritas ini ditetapkan untuk mewujudkan sumberdaya manusia yang berkualitas melalui peningkatan (a) kualitas pendidikan, (b) budaya membaca, (c) kualitas manajemen pendidikan (d) sarana prasarana pendidikan, (e) karakter dan budaya masyarakat (f) kualitas kesehatan masyarakat, (g) meningkatkan kesejahteraan keluarga; serta (h) menurunkan angka kematian ibu dan bayi.

Prioritas ini ditujukan untuk (a) meningkatkan kualitas pendidikan masyarakat, (b) meningkatkan derajat kesehatan masyarakat (c) meningkatnya pelestarian/pengembangan budaya dan (d) meningkatkan prestasi generasi muda. Prioritas peningkatan kualitas pendidikan selaras dengan prioritas nasional Pembangunan manusia melalui pengurangan kemiskinan dan peningkatan pelayanan dasar dan sasaran utama yang diamanatkan dalam RPJM Nasional yakni sasaran pembangunan manusia dan masyarakat.

2. Peningkatan Mutu Pendidikan dan Akses Kesehatan

Prioritas ini ditetapkan untuk mewujudkan sumberdaya manusia yang berkualitas melalui peningkatan (a) kualitas pendidikan, (b) budaya membaca, (c) kualitas manajemen pendidikan (d) sarana prasarana pendidikan, (e) karakter dan budaya masyarakat (f) kualitas kesehatan masyarakat, (g) meningkatkan kesejahteraan keluarga; serta (h) menurunkan angka kematian ibu dan bayi.

Prioritas ini ditujukan untuk (a) meningkatkan kualitas pendidikan masyarakat, (b) meningkatkan derajat kesehatan masyarakat (c) meningkatnya pelestarian/pengembangan budaya dan (d) meningkatkan prestasi generasi muda. Prioritas peningkatan kualitas pendidikan selaras dengan prioritas nasional Pembangunan

manusia melalui pengurangan kemiskinan dan peningkatan pelayanan dasar dan sasaran utama yang diamanatkan dalam RPJM Nasional yakni sasaran pembangunan manusia dan masyarakat.

3. Peningkatan Infrastruktur Dasar Terintegrasi

Prioritas ini ditetapkan sebagai upaya percepatan terpenuhinya pelayanan infrastruktur wilayah, guna mendukung pertumbuhan ekonomi dan pemerataan pembangunan dengan mengedepankan prinsip pembangunan berkelanjutan Hal tersebut dilakukan dengan cara: (a) Meningkatkan kualitas infrastruktur jalan; (b) Meningkatkan pelayanan sumber daya air; (c) Meningkatkan ketersediaan infrastruktur gedung pemerintahan yang memadai; (d) Meningkatkan penataan lingkungan permukiman dan perkotaan; (e) Meningkatkan kinerja layanan transportasi; Meningkatkan konservasi, perlindungan dan pengendalian sumber daya alam dan lingkungan; Meningkatkan kapasitas masyarakat dalam mitigasi bencana; serta (h) Meningkatkan kesesuaian pemanfaatan ruang.

Prioritas daerah ini selaras dengan prioritas nasional Pengurangan kesenjangan antarwilayah melalui penguatan konektivitas dan kemaritiman, serta prioritas Pemantapan ketahanan energi, pangan, dan sumberdaya air melalui pelestarian lingkungan. Proiritas daerah ini juga mendukung program prioritas nasional, antara lain: (a) Pengembangan sarana dan prasarana transportasi (darat, laut, udara, inter-moda); (b) Pengembangan telekomunikasi dan informatika; (c) Pembangunan wilayah perbatasan dan daerah tertinggal; (d) Pembangunan perdesaan; dan (e) Pencegahan dan penanggulangan bencana (A.1 kebakaran hutan), (f) penyediaan perumahan layak, dan (g) air bersih sanitasi.

4. Peningkatan Pembangunan Kampung dan kualitas Tenaga Kerja

Prioritas ini ditetapkan untuk :

1. Wewujudkan kualitas penyelenggaraan pemerintahan kampung dan pembangunan berbasis kampung dengan untuk meningkatkan infrastruktur dasar, pemberdayaan lembaga ekonomi kampung dan pemberdayaan masyarakat kampung serta pembentukan smart village.
2. Mewujudkan ketersediaan tenaga kerja terampil di kampung dalam rangka meningkatkan daya saing produk unggulan kampong. Prioritas ini sejalan dengan prioritas nasional pembangunan yaitu membangun Indonesia dari pinggiran dengan memperkuat daerah-daerah dan desa dalam kerangka negara kesatuan. Membangun dari pinggiran harus dipahami dalam perspektif yang utuh, yakni sebagai afirmasi untuk mendorong kegiatan ekonomi yang selami ini kurang diprioritaskan pemerintah. Kegiatan ekonomi dalam wujud wilayah (perdesaan/perbatasan/daerah tertinggal), sektor (pertanian), pelaku (usaha mikro dan kecil). Atau karakter aktivitas ekonomi (tradisional). Meskipun demikian, pemihakan kepada kegiatan ekonomi tersebut tidak harus didikotomikan dengan kegiatan ekonomi yang sebaliknya, sebab jika hal itu dilakukan akan melanggengkan aktivitas ekonomi yang selalu menimbulkan paradoks, dualisme dan keterkaitan.

Pembangunan dari pinggiran harus diperlakukan sebagai model pembangunan yang mencoba membangun keterkaitan (linkage), keselarasan (harmony) dan

kemitraan (partnership). Jika model ini yang dijalankan, maka kemajuan wilayah pedesaan, pertanian, usaha mikro dan kecil, dan tradisional sekaligus akan mendorong daerah perkotaan, industri/jasa, usaha menengah dan besar, serta aktivitas ekonomi modern

5. Reformasi Birokrasi

Prioritas ini ditetapkan untuk:

1. Mewujudkan kualitas penyelenggaraan pemerintahan dan pelayanan publik yang transparan, akuntabel dan partisipatif dengan meningkatkan efisiensi dan efektivitas dalam penyelenggaraan pemerintahan, meningkatkan akuntabilitas dan transparansi penyelenggaraan pemerintahan, meningkatkan profesionalisme dan kompetensi sumberdaya aparatur dan mengembangkan sistem pengelolaan keuangan dan aset daerah yang mendukung peningkatan penerimaan daerah; optimalisasi belanja daerah dan pemanfaatan aset daerah secara optimal;
2. Mewujudkan peningkatan kapasitas kelembagaan dan aparatur pemerintah yang berorientasi pada prinsip-prinsip clean government dan good governance;
3. Menciptakan kondisi masyarakat yang tentram dan tertib melalui kepastian, perlindungan dan penegakan hukum dengan strategi pengembangan sistem keamanan dan ketertiban berbasis masyarakat, penerapan sistem hukum dalam penyelenggaraan pemerintahan daerah dan Peningkatan pelayanan administrasi kependudukan dan catatan sipil;

Prioritas tersebut selaras dengan sasaran daerah yaitu meningkatnya kapasitas tata kelola pemerintahan, selaras dengan prioritas nasional, Politik, Hukum, dan Keamanan, sasaran utama pembangunan politik, hukum, pertanahan dan keamanan yang diamanatkan dalam RPJMN 2015-2019, Prioritas tersebut selaras dengan program prioritas nasional stabilitas keamanan nasional dan kesuksesan pemilu.

6. Peningkatan Keshalehan Masyarakat, Sosial dan Budaya

Prioritas ini ditetapkan untuk :

1. Meningkatnya kualitas pemahaman dan pengamalan ajaran agama pada masyarakat; terwujudnya kehidupan sosial yang harmonis, rukun dan damai di kalangan umat beragama; meningkatnya kualitas dan profesionalisme pelayanan ibadah haji yang ditandai dengan pelaksanaan ibadah haji yang tertib dan lancar serta meningkatnya tatakelola pembangunan bidang agama
2. Meningkatnya kesadaran dan pemahaman masyarakat akan pentingnya karakter dan jati diri bangsa agar memiliki ketahanan budaya yang tangguh; meningkatnya apresiasi masyarakat terhadap keragaman seni dan budaya, serta kreativitas seni dan budaya yang didukung oleh suasana yang kondusif dalam penyaluran kreativitas berkesenian masyarakat; meningkatnya perhatian dan kesertaan pemerintah dalam program-program seni budaya yang diinisiasi oleh masyarakat dan mendorong berkembangnya apresiasi terhadap kemajemukan budaya;
3. Meningkatnya akses dan kualitas pelayanan kesejahteraan sosial yang ditandai dengan: meningkatnya jangkauan/cakupan pelayanan dan rehabilitasi sosial terhadap PMKS;

dan meningkatnya kualitas pelaksanaan bantuan sosial bagi masyarakat miskin dan rentan termasuk komunitas adat terpencil (KAT).

Prioritas ini sejalan dengan prioritas nasional yaitu Pembangunan sosial budaya dan kehidupan beragama yang bertujuan untuk : Peningkatan kualitas kehidupan beragama dilakukan melalui empat fokus prioritas. peningkatan kualitas pelayanan kehidupan beragama, melalui: (a) peningkatan pengelolaan dan fungsi rumah ibadah; (b) peningkatan mutu pelayanan dan pengelolaan dana sosial keagamaan (zakat, wakaf, infak, sedekah, dana persembahkan kasih/dana kolekte, dana punia, dan dana paramita serta dana ibadah sosial lainnya); (c) peningkatan kapasitas lembaga-lembaga sosial keagamaan; (d) peningkatan jaringan dan sistem informasi lembaga sosial keagamaan; (e) pengembangan berbagai kebijakan dan peraturan perundang-undangan yang secara jelas menjabarkan kewenangan dan kewajiban pemerintah dalam memberikan perlindungan atas hak beragama masyarakat; dan (f) penerapan sistem pemantauan dan evaluasi pembangunan bidang agama yang berkelanjutan dan efektif; (g) reformasi birokrasi; (h) penyiapan laporan keuangan dengan opini wajar tanpa pengecualian; dan (i) penguatan struktur organisasi instansi pusat dan instansi vertikal yang sesuai dengan tuntutan perkembangan.

Penguatan jati diri bangsa dan pelestarian budaya dilakukan melalui empat fokus prioritas. Pertama, penguatan jati diri dan karakter bangsa yang berbasis pada keragaman budaya, dengan meningkatkan: (a) pembangunan karakter dan pekerti bangsa yang dilandasi oleh nilai-nilai kearifan lokal; (b) pemahaman tentang kesejarahan dan wawasan kebangsaan; (c) pelestarian, pengembangan dan aktualisasi nilai dan tradisi dalam rangka memperkaya dan memperkuat khasanah budaya bangsa; (d) pemberdayaan masyarakat adat; dan (e) pengembangan promosi kebudayaan dengan pengiriman misi kesenian, pameran, dan pertukaran budaya. Kedua, peningkatan apresiasi terhadap keragaman serta kreativitas seni dan budaya, melalui (a) peningkatan perhatian dan kesertaan pemerintah dalam program-program seni budaya yang diinisiasi oleh masyarakat dan mendorong berkembangnya apresiasi terhadap kemajemukan budaya;

Peningkatan akses dan kualitas pelayanan kesejahteraan sosial dilakukan melalui empat fokus prioritas. Pertama, peningkatan Program Keluarga Harapan (PKH). Kedua, peningkatan pelayanan dan rehabilitasi sosial. Ketiga, peningkatan bantuan sosial. Keempat, pemberdayaan fakir miskin dan komunitas adat terpencil (KAT). Keempat fokus prioritas tersebut juga didukung oleh: (a) peningkatan kualitas rancangan dan pengelolaan program; (b) penyempurnaan kriteria, proses penargetan, serta proses seleksi penerima bantuan sosial; (c) peningkatan jumlah dan perluasan cakupan sasaran program; (d) penataan kelembagaan untuk pengelolaan program secara efektif dan efisien; (e) peningkatan kemampuan dan kualitas lembaga pendidikan dan penelitian; dan (f) pengembangan sistem informasi manajemen yang berkualitas.

7. Sumberdaya Alam yang Berkelanjutan dan Kebencanaan

Prioritas ini ditetapkan untuk:

1. mewujudkan kualitas penyelenggaraan pemerintahan dan pelayanan publik yang transparan, akuntabel dan partisipatif dengan meningkatkan efisiensi dan efektivitas dalam penyelenggaraan pemerintahan, meningkatkan akuntabilitas dan transparansi penyelenggaraan pemerintahan, meningkatkan profesionalisme dan kompetensi sumberdaya aparatur dan mengembangkan sistem pengelolaan keuangan dan aset daerah yang mendukung peningkatan penerimaan daerah; optimalisasi belanja daerah dan pemanfaatan aset daerah secara optimal;
2. mewujudkan peningkatan kapasitas kelembagaan dan aparatur pemerintah yang berorientasi pada prinsip-prinsip *clean goverment* dan *good governance*;
3. menciptakan kondisi masyarakat yang tentram dan tertib melalui kepastian, perlindungan dan penegakan hukum dengan strategi pengembangan sistem keamanan dan ketertiban berbasis masyarakat, penerapan sistem hukum dalam penyelenggaraan pemerintahan daerah dan Peningkatan pelayanan administrasi kependudukan dan catatan sipil;

Prioritas tersebut selaras dengan sasaran daerah yaitu meningkatnya kapasitas tata kelola pemerintahan, selaras dengan prioritas nasional Politik, Hukum, dan Keamanan, sasaran utama pembangunan politik, hukum, pertanahan dan keamanan yang diamanatkan dalam RPJMN 2015-2019, Prioritas tersebut selaras dengan program prioritas nasional stabilitas keamanan nasional dan kesuksesan pemilu.

4.7. Keselarasan RPK Tahun 2020 dengan Isu Strategis, Prioritas, Sasaran Pembangunan Aceh Tengah dan Program OPD

Untuk meningkatkan efektivitas dan efisiensi dalam hal pencapaian Rencana Kerja Pemerintah Daerah Kabupaten Aceh Tengah Tahun 2020, maka diperlukan keselarasan antara sasaran daerah dengan prioritas pembangunan Kabupaten Aceh Tengah yang telah ditetapkan. Untuk mewujudkan pencapaian sasaran daerah yang ditetapkan maka diperlukan program dan kegiatan prioritas. Program prioritas harus mendukung pencapaian sasaran OPD dan kegiatan prioritas harus dapat menjadi determinan faktor capaian program. Dalam perencanaan pembangunan diperlukan interkoneksi dan keterpaduan antar dokumen perencanaan, sehingga di dalam dokumen Rencana Pembangunan Jangka Menengah Daerah Kabupaten Aceh Tengah Tahun 2017–2022 direncanakan adanya sasaran dan indikator sasaran Pemerintah Daerah yang menjadi Indikator Kinerja utama (IKU) Bupati Aceh Tengah. Sasaran dan indikator sasaran Pemerintah Daerah harus menjadi acuan dalam penyusunan sasaran Rencana Strategis Organisasi Pemerintah Daerah (Renstra OPD) sehingga sasaran OPD serta program OPD harus terkoneksi/terintegrasi dan terpadu dengan sasaran daerah. Isu strategis pembangunan Kabupaten Aceh Tengah yang terdiri dari :

1. Tuntutan kebutuhan sarana dan prasarana pelayanan dasar
2. Tingginya angka kemiskinan
3. Belum optimalnya pemanfaatan potensi wilayah
4. Daerah rawan bencana
5. SDM masyarakat belum kompetitif
6. Tuntutan profesionalisme pelayanan public

Tabel 4. 5
Keselarasan Prioritas Pembangunan dengan sasaran pembangunan
Daerah dan Target Pembangunan Tahun 2020

No	Visi & Misi	Tujuan/ Sasaran	Indikator	Standar Kinerja (Satuan)	Target Tahun 2020			
					Target	Rp	Prioritas	Penanggung jawab
		Misi 1: Mewujudkan perekonomian masyarakat yang mandiri dan berdaya saing.				31.562.831.153		
1.1.		Meningkatkan kesejahteraan masyarakat.	Pertumbuhan ekonomi	%	4,68			Setdakab, Bappeda
			Indeks Gini	Indeks	0,28			Dinas sosial
			Angka kemiskinan	%	14,22			Dinas sosial
1.1.1.		Meningkatkan pendapatan masyarakat	Pendapatan perkapita	Juta/Jiwa	34,53			Disdagkop & UKM, setdakab
			Angka pengangguran terbuka	%	2,50			Distranaker
1.1.1.2		Program Peningkatan Kualitas dan Produktivitas Tenaga Kerja	Besaran tenaga kerja yang mendapatkan pelatihan berbasis kompetensi	%	70	1.000.000.000	P-4	Distranaker
1.1.1.3		Program Peningkatan Kesempatan Kerja	Besaran pencari kerja yang terdaftar yang ditempatkan	%	70	950.000.000	P-4	Distranaker
1.1.1.4		Program Perlindungan dan Pengembangan Lembaga Ketenagakerjaan	Besaran pekerja/buruh yang menjadi peserta program Jamsostek	%	70	250.000.000	P-4	Distranaker
1.1.1.5		Program Pengembangan Sistem Pendukung Usaha Bagi Usaha Mikro Kecil Menengah	Peningkatan Sistem pendukung UKM	%	60	650.000.000	P-1	Disdagkop & UKM
1.1.1.6		Program Peningkatan Kualitas Kelembagaan Koperasi	Peningkatan Kualitas kelembagaan koperasi	%	70	850.000.000	P-1	Disdagkop & UKM

No	Visi & Misi	Tujuan/ Sasaran	Indikator	Standar Kinerja (Satuan)	Target Tahun 2020			
					Target	Rp	Prioritas	Penanggung jawab
1.1.1.7		Program pengembangan budidaya perikanan	Produksi perikanan Budidaya	ton	660,2	1.786.000.000	P-1	Dinas Perikanan
1.1.1.8		Program pengembangan perikanan tangkap	Persentase Produksi perikanan tangkap	ton	215,8	771.000.000	P-1	Dinas Perikanan
1.1.1.9		Program Pemberdayaan Nelayan Kecil	Persentase Nelayan Kecil yang dibina	%	70	64.600.000	P-1	Dinas Perikanan
1.1.1.10		Program pemanfaatan sumberdaya perikanan.	Persentase TPUPI	%		-	P-1	Dinas Perikanan
1.1.1.11		Program pengelolaan sumberdaya perikanan.	Persentase konservasi sumberdaya perikanan	%	60	385.000.000	P-1	Dinas Perikanan
1.1.1.12		Program pemberdayaan pembudidaya ikan kecil.	Persentase UPR yang dibina	%	70	770.000.000	P-1	Dinas Perikanan
1.1.1.13		Program Pengembangan perbenihan perikanan	Persentase pengembangan perbenihan perikanan	%	8,13	764.617.400	P-1	Dinas Perikanan
1.1.1.14		Program Gerakan masyarakat makan ikan	Angka Konsumsi Ikan	Kg/Kapita/tahun	37	377.500.000	P-1	Dinas Perikanan
1.1.1.15		Program Peningkatan Kesejahteraan Petani	Persentase peningkatan NTP	%	70	6.670.000.000	P-1	Dinas Pertanian
1.1.1.16		Program Peningkatan Ketahanan Pangan (pertanian/perkebunan)	Persentase peningkatan produksi tanaman pangan	%	70	6.010.000.000	P-1	Dinas Pertanian
1.1.1.17		Program peningkatan pemasaran hasil produksi pertanian/per	Kontribusi Sektor Pertanian terhadap PDRB	%	50	730.000.000	P-1	Dinas Pertanian
1.1.1.18		Program peningkatan penerapan	Persentase penerapan TTG	%	70	410.000.000	P-1	Dinas Pertanian

No	Visi & Misi	Tujuan/ Sasaran	Indikator	Standar Kinerja (Satuan)	Target Tahun 2020			
					Target	Rp	Prioritas	Penanggung jawab
		teknologi pertanian/perkebunan						
1.1.1.19.		Program peningkatan produksi pertanian/perkebunan	Persentase Peningkatan Produksi hasil pertanian/perkebunan	%	75	15.970.000.000	P-1	Dinas Pertanian
1.1.1.20		Program pemberdayaan penyuluh pertanian/perkebunan lapangan	Persentase Penyuluh pertanian bersertifikat	%	80	2.100.000.000	P-1	Dinas Pertanian
1.1.1.21.		Program pencegahan dan penanggulangan penyakit ternak	Peningkatan Status Kesehatan Hewan	%	70	550.000.000	P-1	Dinas Pertanian
1.1.1.22.		Program peningkatan produksi hasil peternakan	Persentase peningkatan produksi hasil peternakan	%	70	4.258.314.000	P-1	Dinas Pertanian
1.1.1.23.		Program peningkatan pemasaran hasil produksi peternakan	nilai Tukar peternak	Nilai	115	855.000.000	P-1	Dinas Pertanian
1.1.1.24.		Program Peningkatan Penerapan Teknologi Peternakan	persentase IB yang berhasil	%	50	410.000.000	P-1	Dinas Pertanian
1.1.1.25.		Program perlindungan konsumen dan pengamanan perdagangan	Persentase pengawasan barang perdagangan	%	60	210.000.000	P-1	Disdagkop & UKM, Sekretariat Daerah
1.1.1.26.		Program peningkatan dan pengembangan ekspor	Persentase Peningkatan Nilai Ekspor	%	60	1.500.000.000	P-1	Disdagkop & UKM
1.1.1.27.		Program peningkatan efisiensi perdagangan dalam negeri	Persentase pengembangan perdagangan dlm negeri	%	60	6.500.000.000	P-1	Disdagkop & UKM
1.1.1.28.		Program pembinaan	Cakupan bina kelompok	%	60	100.000.000	P-1	Disdagkop & UKM

No	Visi & Misi	Tujuan/ Sasaran	Indikator	Standar Kinerja (Satuan)	Target Tahun 2020			
					Target	Rp	Prioritas	Penanggung jawab
		pedagang kakilima dan asongan	pedagang/usaha informal					
1.1.1.29.		program peningkatan kapasitas iptek sistem produksi	Persentase Inovasi industri kecil yang dibina	%	20	200.000.000	P-1	Disdagkop & UKM, setdakab
1.1.1.30.		Program pengembangan industri kecil dan menengah	Indeks Pertumbuhan Industri	%	40	3.950.000.000	P-1	Disdagkop & UKM, setdakab
1.1.1.31.		Program peningkatan kemampuan teknologi industri	Penerapan teknologi industri	%	25	3.500.000.000	P-1	Disdagkop & UKM
1.1.1.32.		Program penataan struktur industri	Persentase penataan struktur industri	%	30	200.000.000	P-1	Disdagkop & UKM
1.1.1.33.		Program pengembangan wilayah transmigrasi	Persentase Penempatan Transmigran	%	70	750.000.000	P-1	Distranaker
1.1.2.		Program Transmigrasi local	Persentase transmigran swakarsa	%	55	400.000.000	P-1	Distranaker
1.1.2.		Meningkatkan investasi, Pendayagunaan potensi pariwisata dan pendapatan daerah	Indeks Kepuasan Pelayann Perizinan	Indeks	82,78			DPMP, setdakab
			Meningkatnya kunjungan wisata	%	65,00			Dinas Pariwisata, Pemuda dan Olah Raga
			Rasio PAD	%	10,68			
1.1.2.1.		Program Peningkatan Promosi dan Kerjasama Investasi	Persentase Promosi Produk Unggulan daerah	%	70	1.120.000.000	P-1	DPMP, setdakab
1.1.2.2.		Program Peningkatan Iklim Investasi dan Realisasi Investasi	Indeks Realisasi Investasi	%	55	200.000.000	P-1	DPMP

No	Visi & Misi	Tujuan/ Sasaran	Indikator	Standar Kinerja (Satuan)	Target Tahun 2020			
					Target	Rp	Prioritas	Penanggung jawab
		Program Peningkatan Pelayanan Perizinan	Indeks Kepuasan Layanan Perizinan	%	60	560.500.000	P-1	DPMP
		Program pengembangan pemasaran pariwisata	Persentase Promosi wisata	%	40	760.000.000	P-1	Dinas Pariwisata, Pemuda dan Olah Raga
1.1.2.3		Program pengembangan destinasi pariwisata	Persentase Destinasi pariwisata yang dibina'	%	60	3.850.000.000	P-1	Dinas Pariwisata, Pemuda dan Olah Raga
1.1.2.4		Program Pengembangan Kemitraan	Persentase Kelompok sadar wisata	%	35	250.000.000	P-1	Dinas Pariwisata, Pemuda dan Olah Raga
Sub 2: Mewujudkan sumberdaya manusia yang berkualitas dan berkarakter						241.594.981.827		
2.1.		Meningkatkan kualitas Sumberdaya manusia yang berkarakter	Indeks Pembangunan Manusia	Indeks	72,61			Dinas Kesehatan Dinas Pendidikan
2.1.1.		Meningkatkan kualitas pendidikan	Tingkat capaian SNP pendidikan dasar	%	94,65			Dinas Pendidikan
2.1.1.1		Program Pendidikan Anak Usia Dini	Persentase PAUD terakreditasi	%	88	2.267.528.000	P-2	Dinas Pendidikan
2.1.1.2		Program Wajib Belajar Pendidikan Dasar Sembilan Tahun	Level SNP	Nilai	5	31.566.668.069	P-2	Dinas Pendidikan
2.1.1.3		Program Pendidikan Non Formal	Persentase PNF terakreditasi	%	88	911.313.100	P-2	Dinas Pendidikan
2.1.1.4		Program Peningkatan Mutu Pendidik dan Tenaga Kependidikan	Persentase Tenaga kependidikan berakreditasi	%	88	4.800.000.000	P-2	Dinas Pendidikan, Sek. MPD
2.1.1.5		Program Manajemen Pelayanan Pendidikan	Peningkatan manajemen pendidikan	%	88	2.931.000.000	P-2	Dinas Pendidikan, Sek. MPD
2.1.1.5		Pengembangan dan	Persentase Siswa berprestasi	%	35	1.000.000.000	P-2	Dinas Pendidikan

No	Visi & Misi	Tujuan/ Sasaran	Indikator	Standar Kinerja (Satuan)	Target Tahun 2020			
					Target	Rp	Prioritas	Penanggung jawab
		Peningkatan Kualitas Siswa						
2.1.1.6		Program Pendidikan Pembinaan Dayah	Persentase dayah berakreditasi	%	70	800.000.000	P-2	Dinas Syari'at Islam dan Pendidikan Dayah
2.1.1.7		Program Peningkatan Kualitas dan Pengembangan Dayah	Persentase Dayah Mandiri	%	55	600.000.000	P-6	Dinas Syari'at Islam dan Pendidikan Dayah
2.1.1.10		Program Pengembangan Budaya Baca dan Pembinaan Perpustakaan	Persentase peningkatan kunjungan perpustakaan	%	60	800.000.000	P-2	Dinas Perpustakaan dan Kearsipan
2.1.1		Meningkatkan kualitas kesehatan masyarakat	Derajat Kesehatan Masyarakat	%	83,65			Dinas Kesehatan
2.1.1.12		Program Obat dan Perbekalan Kesehatan	Persentase ketersediaan obat dan perbekalan kesehatan	%	85	850.000.000	P-2	Dinas Kesehatan
2.1.1.13		Program Upaya Kesehatan Masyarakat	Persentase capaian UHC	%	95	15.000.000.000	P-2	Dinkes, setdakab
2.1.1.14		Program Pengawasan Obat dan Makanan	Persentase Pengujian Obat dan Makanan yang beredar di masyarakat	%	70	300.000.000	P-2	Dinas Kesehatan
2.1.2.		Program Perbaikan gizi masyarakat	Persentase stunting	%	20	300.000.000	P-2	Dinas Kesehatan, setdakab
2.1.2.1		Program pengembangan lingkungan sehat	Persentase Kampung ODF	%	30	50.000.000	P-2	Dinas kesehatan, setdakab, Bappeda
2.1.2.2		Program Pencegahan dan Penanggulangan Penyakit Menular	Persentase prevalensi Penyakit Menular	%	70	490.000.000	P-2	Dinas Kesehatan
2.1.2.3		Program Standarisasi	Persentase Puskesmas Terakreditasi	%	100	640.000.000	P-2	Dinas Kesehatan

No	Visi & Misi	Tujuan/ Sasaran	Indikator	Standar Kinerja (Satuan)	Target Tahun 2020			
					Target	Rp	Prioritas	Penanggung jawab
		Pelayanan Kesehatan						
2.1.2.4		Program pelayanan kesehatan penduduk miskin	Cakupan pelayanan kesehatan dasar masyarakat miskin	%	85	400.000.000	P-2	DKBPPPA, Dinkes
2.1.2.5		Program pengadaan, peningkatan dan perbaikan sarana dan prasarana puskesmas/ puskemas pembantu dan jaringannya	Persentase sarana dan prasarana kesehatan dalam kondisi baik	%	80	9.110.018.130	P-2	Dinas Kesehatan
2.1.2.6		Program pengadaan, peningkatan sarana dan prasarana rumah sakit/ rumah sakit jiwa/ rumah sakit paru-paru/ rumah sakit mata	Persentase Sarana dan prasarana RSU dalam kondisi baik	%	86	15.453.000.000	P-2	BLUD Rumah Sakit Umum Daerah Datu Beru Takengon
2.1.2.7		Program kemitraan peningkatan pelayanan kesehatan	Persentase kemitraan asuransi kesehatan	%	64	124.960.000	P-2	BLUD Rumah Sakit Umum Daerah Datu Beru Takengon
2.1.2.8		Program Peningkatan pelayanan kesehatan lansia	Persentase Puskesmas yang menyelenggarakan pelayanan santun usia lanjut	%	50	50.000.000	P-2	Dinas kesehatan, setdakab, Bappeda
2.1.2.9		Program pengawasan dan pengendalian kesehatan makanan	Persentase Izin Produk Industri Rumah Tangga	%	70	150.000.000	P-2	Dinas Kesehatan
2.1.2.10		Program peningkatan	Angka kematian Ibu	Jiwa	70	250.000.000	P-2	Dinas Kesehatan

No	Visi & Misi	Tujuan/Sasaran	Indikator	Standar Kinerja (Satuan)	Target Tahun 2020			
					Target	Rp	Prioritas	Penanggung jawab
		keselamatan ibu melahirkan dan anak						
		Program Pelayanan Kesehatan Pada BLUD RSUD	Persentase penduduk yang memanfaatkan RSUD	%	86	10.444.637.840	P-2	BLUD Rumah Sakit Umum Daerah Datu Beru Takengon
2.1.2.1 1.		Program Keluarga Berencana	Indeks Pembinaan KB	%	85	2.317.674.000	P-2	DKBPPPA
		Program Kesehatan Reproduksi Remaja	Persentase KIE KRR	%	70	70.000.000	P-2	DKBPPPA
		Program Pelayanan Kontrasepsi	Persentase Peserta KB Aktif	%	35	100.000.000	P-2	DKBPPPA
		Program Pembinaan Peran serta Masyarakat dalam pelayanan KB/KR yang mandiri	Persentase Kelompok masyarakat peduli KB	%	40	100.000.000	P-2	DKBPPPA
		Program promosi kesehatan ibu, bayi dan anak melalui kelompok kegiatan dimasyarakat	Persentase PLKB Aktif	%	65	1.000.000.000	P-2	DKBPPPA
		Program pengembangan pusat pelayanan informasi dan konseling KRR	Persentase Forum KRR	%	70	50.000.000	P-2	DKBPPPA
		Program Pengembangan bahan informasi tentang Pengasuhan dan Pembinaan tumbuh kembang anak	Persentase KIE tumbuh kembang anak	%	25	150.000.000	P-2	DKBPPPA
		Program penyiapan tenaga pendamping	Persentase ketersediaan Tenaga	%	70	50.000.000	P-2	DKBPPPA

No	Visi & Misi	Tujuan/ Sasaran	Indikator	Standar Kinerja (Satuan)	Target Tahun 2020			
					Target	Rp	Prioritas	Penanggung jawab
		kelompok bina keluarga	Pendamping KBK					
		Program keserasian Kebijakan Peningkatan Kualitas Anak dan Perempuan	Indeks Pembangunan Gender (IPG)	Nilai	98	100.000.000	P-2	DKBPPPA
		Program Penguatan Kelembagaan Pengarusutamaan Gender dan Anak	persentase pembinaan P2TP2A	%	60	500.000.000	P-2	DKBPPPA
		Program Peningkatan Kualitas Hidup dan Perlindungan Perempuan	Indeks Keberdayaan Gender (IDG)	Nilai	56,23	1.300.000.000	P-2	DKBPPPA
		Program Peningkatan Peran Serta dan Kesetaraan Gender Dalam Pembangunan	Persentase keterlibatan Perempuan dalam pembangunan	%	40	200.000.000	P-2	DKBPPPA
2.1.3.		Meningkatkan prestasi generasi muda	Persentase atlet berprestasi	%	55,00			Dinas Pariwisata, Pemuda dan Olah Raga
2.1.3.1		Program Pengembangan Kebijakan dan manajemen olahraga	Persentase peningkatan kualitas olahraga	%	70	300.000.000	P-2	Dinas Pariwisata, Pemuda dan Olah Raga
2.1.3.2		Program peningkatan peran serta kepemudaan	Persentase OKP yang aktif	%	60	575.000.000	P-2	Dinas Pariwisata, Pemuda dan Olah Raga
2.1.3.3		Program peningkatan upaya penumbuhan kewirausahaan dan kecakapan hidup pemuda	Persentase wirausahaan muda	%	35	50.000.000	P-2	Dinas Pariwisata, Pemuda dan Olah Raga
2.1.3.4		Program Pembinaan dan Pemasarakatan Olah Raga	Persentase atlet berprestasi	%	70	1.745.760.000	P-2	Dinas Pariwisata, Pemuda dan

No	Visi & Misi	Tujuan/ Sasaran	Indikator	Standar Kinerja (Satuan)	Target Tahun 2020			
					Target	Rp	Prioritas	Penanggung jawab
								Olah Raga, sekorpri
2.13.8.		Program Peningkatan Sarana dan Prasarana Olah Raga	Rasio lapangan olahraga/satuan penduduk	%	35	1.192.500.000	P-2	Dinas Pariwisata, Pemuda dan Olah Raga
		Misi 3: Mewujudkan percepatan pembangunan kampung yang mandiri.				3.786.400.000		
3.1.		Meningkatkan pembangunan ekonomi kampung	Meningkatkan daya saing produk unggulan kampung	%	60,00			DPM & K
3.1.1.		Meningkatkan usaha ekonomi masyarakat, pengembangan kelembagaan kampung dan pemberdayaan masyarakat	Meningkatnya kampung Marwah (Smart Village)	kampung	25,00			DPM & K
3.1.1.1		Program Peningkatan Keberdayaan Masyarakat Perdesaan	Persentase lembaga masyarakat yang aktif	%	55	835.000.000	P-4	DPM & K
3.1.1.2		Program pengembangan lembaga ekonomi pedesaan	Persentase kelompok binaan lembaga pemberdayaan masyarakat (LPM)	%	30	754.900.000	P-4	DPM & K
3.1.1.3		Program peningkatan partisipasi masyarakat dalam membangun desa	Persentase kontribusi dana swadaya	%	60	900.000.000	P-4	DPM & K, Kecamatan
3.1.1.4		Program peningkatan kapasitas aparatur pemerintah desa	Persentase kampung berbasis IT	%	80	966.500.000	P-4	DPM & K, Kecamatan Silih Nara

No	Visi & Misi	Tujuan/ Sasaran	Indikator	Standar Kinerja (Satuan)	Target Tahun 2020			
					Target	Rp	Prioritas	Penanggung jawab
3.1.1.5		Program Pengembangan Sumber Daya Manusia Daerah	Persentase Peningkatan SDM berkompetensi	%	70	1.126.700.000	P-4	Kecamatan
Misi 4: Mewujudkan infrastruktur dasar yang terintegrasi dan berkelanjutan						162.861.548.669		
4.1.		Meningkatkan ketersediaan infrastruktur dasar yang menunjang aktivitas ekonomi dan sosial kemasyarakatan	Indeks pembangunan infrastruktur	Indeks	61,98			Dinas PU & PR, dinas perumahan
4.1.1.		Meningkatkan pelayanan infrastruktur dasar berbasis kawasan yang berkelanjutan	Indeks aksesibilitas	Indeks	61,25			Dinas PU & PR, dinas perumahan
			Rasio ketersediaan sarana dan prasarana lingkungan permukiman dan kawasan	%	61,82			Dinas PU & PR, dinas perumahan
4.1.1.1		Program pembangunan jalan dan jembatan	Persentase jalan dan Jembatan kabupaten dalam kondisi baik	%	64,25	65.000.000.000	P-3	Dinas PU & PR
4.1.1.2		Program pembangunan saluran drainase/gorong-gorong	Persentase drainase dalam kondisi baik	%	55	5.800.000.000	P-3	Dinas PU & PR, dinas perumahan dan Permukiman
4.1.1.3		Program pembangunan turap/talud/brojong	Persentase pembangunan turap di kawasan rawan longsor	%	60	3.800.000.000	P-3	DPUPR, dinas perumahan dan Permukiman
4.1.1.4		Program rehabilitasi/pemeliharaan jalan dan jembatan	Persentase jalan dan Jembatan kabupaten dalam kondisi	%	70	32.000.000.000	P-3	Dinas PU & PR

No	Visi & Misi	Tujuan/ Sasaran	Indikator	Standar Kinerja (Satuan)	Target Tahun 2020			
					Target	Rp	Prioritas	Penanggung jawab
			baik (>40 KM/Jam)					
4.1.1.5		Program Tanggap Darurat Jalan dan Jembatan	Persentase penanganan tanggap darurat jalan dan jembatan	%	55	1.500.000.000	P-3	Dinas PU & PR
4.1.1.6		Program peningkatan sarana dan prasarana kebinamargaan	Rasio Sarana/Prasarana Kebinamargaan dalam kondisi baik	%	60	350.000.000	P-3	Dinas PU & PR
4.1.1.7		Program Pengembangan dan Pengelolaan Jaringan Irigasi, Rawa dan Jaringan Pengairan lainnya	Rasio Jaringan Irigasi	%	35	38.406.562.460	P-3	Dinas PU & PR
4.1.1.8		Program Pengembangan Kinerja Pengelolaan Air Minum dan Air Limbah	Persentase penduduk berakses air minum dan air limbah	%	65	11.500.000.000	P-3	Dinas Perumahan dan Permukiman
4.1.1.9		Program Pengendalian Banjir	Persentase Pengurangan luas genangan	%	40	250.000.000	P-3	Dinas PU & PR
4.1.1.10		Program Pengembangan Wilayah Strategis dan Cepat Tumbuh	Persentase ketersediaan infrastruktur KSCT	%	60	400.000.000	P-3	DPUPR, dinas perumahan dan Permukiman
4.1.1.11		Program pembangunan infrastruktur perdesaaan	Persentase ketersediaan infrastuktur pedesaan	%	60	19.651.839.000	P-3	Dinas Perumahan dan Permukiman
4.1.1.12		Program Perencanaan Tata Ruang	Cakupan Perencanaan Tata Ruang	%	65	1.000.000.000	P-3	Badan Perencanaan Pembangunan Daerah
4.1.1.13		Program Pemanfaatan Ruang	Persentase kesesuaian pemanfaatan ruang	%	50	250.000.000	P-3	Dinas PU & PR, Bappeda
4.1.1.14		Program Pengendalian	Persentase Ketaatan	%	25	200.000.000	P-3	Dinas PU & PR

No	Visi & Misi	Tujuan/Sasaran	Indikator	Standar Kinerja (Satuan)	Target Tahun 2020			
					Target	Rp	Prioritas	Penanggung jawab
		Pemanfaatan Ruang	terhadap RTRW					
4.1.1.1 5.		Program Pengembangan Perumahan	Jumlah RTLH	Angka	2000	9.100.000.000	P-3	Dinas Perumahan dan Permukiman
4.1.1.1 6.		Program Lingkungan Sehat Perumahan	Luas Kawasan Kumuh	ha	100	480.000.000	P-3	Dinas Perumahan dan Permukiman
4.1.1.1 7.		Program Perbaikan Perumahan Akibat Bencana Alam/Sosial	Persentase Rehabilitasi Rumah pasca bencana	%	55	500.000.000	P-3	Dinas Perumahan dan Permukiman
4.1.1.1 8.		Program peningkatan kesiagaan dan pencegahan bahaya kebakaran	Persentase ketersediaan sarpras penanggulangan bahaya kebakaran	%	65	500.000.000	P-3	Badan Penanggulangan Bencana Daerah
4.1.1.1 9.		Program pengelolaan areal pemakaman	Peningkatan pengelolaan areal pemakaman	%	70	500.000.000	P-3	Dinas Perumahan dan Permukiman
4.1.1.2 3.		Program Rehabilitasi dan Pemeliharaan Prasarana dan Fasilitas LLAJ	persentase Prasarana LLAJ dlm kondisi baik	%	73	425.000.000	P-3	Dinas Perhubungan
4.1.1.2 4.		Pogram peningkatan pelayanan angkutan	Rasio ijin trayek	%	75	507.160.000	P-3	Dinas Perhubungan
4.1.1.2 6.		Program pembangunan sarana dan prasarana perhubungan	Rasio panjang jalan per jumlah kendaraan	%	73	250.000.000	P-3	Dinas Perhubungan
4.1.1.2 7.		Program peningkatan dan pengamanan lalu lintas	Persentase Ketersediaan APIL	%	75	1.000.800.000	P-3	Dinas Perhubungan
Misi 5: Mewujudkan pelestarian adat istiadat dan lingkungan hidup						9.540.672.385		

No	Visi & Misi	Tujuan/Sasaran	Indikator	Standar Kinerja (Satuan)	Target Tahun 2020			
					Target	Rp	Prioritas	Penanggung jawab
5.1.		Meningkatkan pelestarian istiadat dan lingkungan hidup	Persentase pelestarian adat dan lingkungan hidup	%	55,00			Dinas Pendidikan, Sek. MAG
5.1.1.		Meningkatkan pelestarian/pengembangan nilai kearifan lokal dan adat istiadat	Meningkatnya rasio rintisan kampung adat	%	20,00			Dinas Pendidikan, Sek. MAG
5.1.1.1		Program Pengembangan Nilai Budaya	Persentase pelestarian dan aktualisasi budaya gayo	%	55	859.000.000	P-6	Dinas Pendidikan, Sek. MAG
5.1.1.2		Program Pengelolaan Kekayaan Budaya	persentase pemeliharaan benda budaya	%	70	659.000.000	P-6	Dinas Pendidikan, Sek. MAG
5.1.1.3		Program Pengelolaan Keragaman Budaya	Persentase penyelenggaraan festival budaya	%	72	645.000.000	P-6	Dinas Pendidikan, Sek. MAG
5.1.2.		Meningkatkan daya dukung dan daya tampung lingkungan	Meningkatnya indeks kualitas lingkungan hidup	%	79,29			Dinas Lingkungan Hidup
5.1.2.2		Program Pembangunan sistem pendaftaran tanah	Persentase lahan bersertifikat	%	40	100.000.000	P-7	Dinas Pertanahan
5.1.2.3		Program penataan penguasaan, pemilikan, penggunaan dan pemanfaatan tanah	Persentase ketersediaan lahan utk kepentingan publik	%	50	5.800.000.000	P-7	Dinas Pertanahan
5.1.2.4		Program penyelesaian konflik-konflik pertanahan	Persentase penyelesaian Konflik Pertanahan	%	70	100.000.000	P-7	Dinas Pertanahan
		Program Pengembangan sistem	Persentase tertib administrasi pertanahan	%	45	100.000.000	P-7	Dinas Pertanahan

No	Visi & Misi	Tujuan/Sasaran	Indikator	Standar Kinerja (Satuan)	Target Tahun 2020			
					Target	Rp	Prioritas	Penanggung jawab
		informasi pertanahan						
		Program Pengembangan Kinerja Pengelolaan Persampahan	Persentase Timbunan sampah yang ditangani	%	25	6.000.000.000	P-7	Dinas Lingkungan Hidup
		Program Pengendalian Pencemaran dan Perusakan Lingkungan Hidup	Persentase Pengendalian kerusakan lingkungan	%	60	1.000.000.000	P-7	Dinas Lingkungan Hidup
		Program Perlindungan dan Konservasi Sumber Daya Alam	Persentase konservasi SDA	%	65	300.000.000	P-7	Dinas Lingkungan Hidup
		Program Peningkatan Kualitas dan Akses Informasi Sumber Daya Alam dan Lingkungan Hidup	Persentase pemutahiran data informasi lingkungan	%	65	750.000.000	P-7	Dinas Lingkungan Hidup
		Program pengelolaan ruang terbuka hijau (RTH)	Persentase RTH dengan kondisi baik	%	75	1.550.000.000	P-7	Dinas Lingkungan Hidup, Dinas PU & PR
		Misi 6: Mewujudkan Tata Kelola Pemerintah yang Baik dan Bersih				40.867.831.200		
6.1.		Meningkatkan kualitas penyelenggaraan pemerintahan dan pelayanan publik serta pembangunan partisipatif	Indeks Penilaian Mandiri Reformasi Birokrasi	Nilai	52,00			Setdakab
6.1.1.		Meningkatkan kualitas dan akuntabilitas layanan Pemerintahan dan perluasan partisipasi publik	Kategori Implementasi atas SAKIP	Level	B			Setdakab
			Opini BPK	Opini	WTP			

No	Visi & Misi	Tujuan/ Sasaran	Indikator	Standar Kinerja (Satuan)	Target Tahun 2020			
					Target	Rp	Prioritas	Penanggung jawab
			Indeks Kepuasan Masyarakat (IKM)	Indeks	82,65			Dinas Kependudukan dan Pencatatan Sipil,
			Maturitas SPIP	Level	3			
		Program Penataan Administrasi Kependudukan	Cakupan Pelayanan Adm Kependudukan	%	95	2.350.000.000		Dinas Kependudukan dan Pencatatan Sipil, Kecamatan Bebesen, Bappeda
6.1.1.1		Program Pengembangan Komunikasi, Informasi dan Media Massa	Persentase pelayanan publik berbasis content teknologi informasi dan komunikasi	%	70	2.750.000.000	P-5	Kominfo, Setdakab, Setwan, Sek. Korpri, Bappeda
6.1.1.2		Program fasilitasi Peningkatan SDM bidang komunikasi dan informasi	Persentase ASN yang menguasai TIK	%	70	500.000.000	P-5	Dinas Komunikasi dan Informatika, Setdakab, bappeda
6.1.1.3		Program kerjasama informasi dengan mas media	Persentase pelayanan publik berbasis content teknologi informasi dan komunikasi	%	70	800.000.000	P-5	Dinas Komunikasi dan Informatika, setdakab
6.1.1.4		Pogram Pengelolaan Informasi Publik	Persentase Informasi publik yang dikelola	%	55	650.000.000	P-6	Dinas Komunikasi dan Informatika, setdakab
6.1.1.5		Program Pengelolaan Aplikasi Informatika'	Persentase pengembangan e-Gov	%	45	750.000.000	P-5	Dinas Komunikasi dan Informatika
6.1.1.6		Program pengembangan data/informasi/statistik daerah	Persentase ketersediaan data statistik sectoral daerah	%	55	1.200.000.000	P-5	Dinas Komunikasi dan Informatika, Setdakab, Bappeda
6.1.1.7		Program Pengamanan Informasi	Persentase Informasi yang diamankan	%	30	160.000.000	P-5	Dinas Komunikasi dan

No	Visi & Misi	Tujuan/ Sasaran	Indikator	Standar Kinerja (Satuan)	Target Tahun 2020			
					Target	Rp	Prioritas	Penanggung jawab
								Informatika, Sekr. Korpri
6.1.1.1.0.		Program Pola Hubungan jaringan persandian	Persentase Koordinasi jaringan persandian	%	10	50.000.000	P-5	Dinas Komunikasi dan Informatika
6.1.1.1.1.		Program perbaikan sistem administrasi kearsipan	Persentase Perangkat Daerah yang mengelola arsip secara baku	%	60	100.000.000	P-5	Dinas Perpustakaan dan Kearsipan
6.1.1.1.2.		Program penyelamatan dan pelestarian dokumen/arsip daerah	Persentase asip daerah yang dilestarikan	%	65	300.000.000	P-5	Dinas Perpustakaan dan Kearsipan
6.1.1.1.3.		Program pemeliharaan rutin/berkala sarana dan prasarana kearsipan	Persentase Sarpras kearsipan dlam kondisi baik	%	75	250.000.000	P-5	Dinas Perpustakaan dan Kearsipan
6.1.1.1.4.		Program peningkatan kapasitas lembaga perwakilan rakyat daerah	persentase layanan kedinasan lembaga DPRK	%	88	2.600.000.000	P-5	Sekretariat DPRK
6.1.1.1.6.		Program peningkatan pelayanan kedinasan kepala daerah/wakil kepala daerah	Persentase layanan kedinasan KDH/Wakil KDH	%	84	3.500.000.000	P-5	Sekretariat Daerah
6.1.1.1.7.		Program Penataan Peraturan Perundang-Undangan	Persentase prolegda yang terealisasi	%	85	3.000.000.000	P-5	Sekretariat DPRK, Setdakab, DSI
6.1.1.1.8.		Program Penataan Daerah Otonomi Baru	Peningkatan Kinerja Penataan daerah Otonomi Baru	%	70	50.000.000	P-5	DPM & K
6.1.1.2.2.		Program Peningkatan Kualitas	Persentase PBJ yang terrealisasi	%	75	1.200.000.000	P-5	Sekretariat Daerah

No	Visi & Misi	Tujuan/Sasaran	Indikator	Standar Kinerja (Satuan)	Target Tahun 2020			
					Target	Rp	Prioritas	Penanggung jawab
		Pengadaan Barang/Jasa						
6.1.1.2 3.		Program peningkatan sistem pengawasan internal dan pengendalian pelaksanaan kebijakan KDH	Persentase tindak lanjut temuan hasil pengawasan internal dan eksternal	%	70	2.600.000.000	P-5	Inspektorat Kabupaten, setdakab
6.1.1.2 4.		Program peningkatan profesionalisme tenaga pemeriksa dan aparatur pengawasan	Jabatan fungsional APIP yang bersertifikasi	%	70	350.000.000	P-5	Inspektorat Kabupaten
6.1.1.2 5.		Program penataan dan penyempurnaan kebijakan sistem dan prosedur pengawasan	Persentase Pemenuhan Area Reformasi Briokrasi Pemerintah Daerah	%	53	60.000.000	P-5	Inspektorat Kabupaten
6.1.1.2 6.		Program pengembangan data/informasi	Rata-rata persentase ketercapaian program pembangunan	%	90	1.400.000.000	P-5	Badan Perencanaan Pembangunan Daerah
6.1.1.2 7.		Program Kerjasama Pembangunan	Persentase kerjasama pembangunan	%	35	950.000.000	P-5	setbakab
6.1.1.2 8.		Program Pengembangan Wilayah Perbatasan	Persentase sengketa Wilayah perbatasan yang diselesaikan	%	30	1.000.000.000	P-5	setdakab
6.1.1.2 9.		Program peningkatan kapasitas sumber daya aparatur	Persentase Jabatan Fungsional Perencana bersertifikat	%	70	275.000.000	P-5	Badan Perencanaan Pembangunan Daerah
6.1.1.3 0.		Program perencanaan pembangunan daerah	Persentase capaian jumlah program yang memenuhi target	%	80	1.850.000.000	P-5	Badan Perencanaan Pembangunan Daerah, Kecamatan
6.1.1.3 1.		Program perencanaan	Persentase capaian jumlah	%	80	1.650.000.000	P-5	Badan Perencanaan

No	Visi & Misi	Tujuan/ Sasaran	Indikator	Standar Kinerja (Satuan)	Target Tahun 2020			
					Target	Rp	Prioritas	Penanggung jawab
		pembangunan ekonomi	program yang memenuhi target bidang Ekonomi					Pembangunan Daerah
6.1.1.3 2.		Program perencanaan sosial dan budaya	Persentase capaian jumlah program yang memenuhi target bidang Sosial Budaya	%	80	1.750.000.000	P-5	Badan Perencanaan Pembangunan Daerah
6.1.1.3 3.		Program perencanaan prasarana wilayah dan sumber daya alam	Persentase capaian jumlah program yang memenuhi target bidang Prasarana wilayah	%	70	1.100.000.000	P-5	Badan Perencanaan Pembangunan Daerah
6.1.1.3 4.		Program peningkatan dan pengembangan pengelolaan keuangan daerah	Persentase Pengelolaan Keuangan daerah yang akuntabel	%	10	7.150.000.000	P-5	Badan Pengelolaan Keuangan, Dinas PMK
6.1.1.3 4.		Program pembinaan dan fasilitasi pengelolaan keuangan kabupaten/ kota	Persentase Pengelolaan Keuangan yang dibina	%	65	500.000.000	P-5	Badan Pengelolaan Keuangan, Dinas PMK
6.1.1.3 5.		Program pembinaan dan fasilitasi pengelolaan keuangan desa	Persentase tertib Administrasi keuangan Desa	%	82	350.000.000	P-5	Badan Pengelolaan Keuangan
6.1.1.3 6.		Program Pembinaan dan Pengembangan Aparatur	Persentase dokumen formasi jabatan	%	85	5.600.000.000	P-5	BKPSDM, Satpol PP, Sek. Korpri, Setwan
6.1.1.3 7.		Program Pendidikan Kedinasan	Persentase ASN yang mengikuti pendidikan dan pelatihan formal	%	70	350.000.000	P-5	BKPSDM
6.1.1.3 8.		Program Peningkatan Pelatihan dan	Persentase Pejabat ASN yang telah	%	65	2.500.000.000	P-5	BKPSDM

No	Visi & Misi	Tujuan/ Sasaran	Indikator	Standar Kinerja (Satuan)	Target Tahun 2020			
					Target	Rp	Prioritas	Penanggung jawab
		Pendidikan Sumber Daya Aparatur	mengikuti pendidikan dan pelatihan struktural					
6.1.1.39.		Program Penelitian dan Pengembangan	Persentase Penelitian dan inovasi daerah yang dimanfaatkan	%	65	2.000.000.000	P-5	Badan Perencanaan Pembangunan Daerah
6.1.1.40.		Program Pelayanan Administrasi Perkantoran	Persentase Pemenuhan layanan Administrasi perkantoran	%	100	48.179.780.000	P-5	Semua OPD
6.1.1.41.		Program Peningkatan Sarana dan Prasarana Aparatur	Persentase sarana dan prasarana aparatur dalam kondisi baik	%	95	39.241.218.200	P-5	Semua OPD
6.1.1.42.		Program peningkatan disiplin aparatur	Persentase Peningkatan disiplin aparatur	%	85	656.000.000	P-5	Sekr. DPRK, setdakab, baitul mal, Dinas Perhubungan
6.1.1.43.		Program fasilitasi pindah/purna tugas PNS	Persentase proses pemulangan/pensiun/mutasi tepat waktu	%	95	150.000.000	P-5	BKPSDM
6.1.1.44.		Program Peningkatan Kapasitas Sumber Daya Aparatur	Peningkatan kualitas sumberdaya aparatur	%	70	20.352.860.000	P-5	BKPSDM, Kecamatan, DLH, Setdakab, Dinkes, Kerbang, Parpora, Dishub, Diskan, BPKD, DP3A, SATPOL PP, DISKOMINFO, DISDIK
6.1.1.45.		Program Peningkatan Pengembangan Sistem Pelaporan pencapaian kinerja keuangan	Persentase Laporan tepat waktu	%	95	1.200.000.000	P-5	Semua OPD

No	Visi & Misi	Tujuan/ Sasaran	Indikator	Standar Kinerja (Satuan)	Target Tahun 2020			
					Target	Rp	Prioritas	Penanggung jawab
6.1.1.4 6.		Program Peningkatan Saranan dan Prasarana Umum	Persentase ketersediaan sarpras umum	%	45	2.400.000.000	P-5	Dinas Perumahan dan Permukiman, Dinas PU & PR
6.1.1.4 7.		Program Peningkatan Standar Pelayanan	Persentase SOP dan Standar Kompetensi	%	80	1.479.800.000	P-5	Badan Kepegawaian dan Pengembangan Sumber Daya Manusia, Kecamatan, Setdakab. Baitul mal, DPMP
Misi 7: Mewujudkan kedamaian, kecerdasan spiritual dan keshalehan masyarakat						27.033.083.750		
7.1.		Peningkatan kualitas pelayanan, pemahaman agama Islam dalam kehidupan masyarakat	Indeks pembangunan syariat Islam	%	70,00			Dinas Syari'at Islam dan Pendidikan Dayah
7.1.1.		Meningkatkan pemahaman dan pengamalan ajaran Islam dlm kehidupan bermasyarakat	Indeks keshalehan sosial masyarakat	%	55,00			Dinas Syari'at Islam dan Pendidikan Dayah
7.1.1.1 .		Program Peningkatan Pelaksanaan Syariat Islam	Indeks Pembangunan syariat islam	%	65	11.937.117.500	P-6	Dinas Syari'at Islam dan Pendidikan Dayah, Sek. KORPRI, Sek. Baitul Mal, Kecamatan, Sek. MPU, Satuan Polisi Pamong Praja dan Wilayahul Hisbah
7.1.1.2 .		Program Peningkatan Kualitas	Persentase Ketersediaan Pendakwah/Us taz bersertifikai	%	35	1.100.000.000	P-6	Dinas Syariat Islam dan Pendidikan Dayah

No	Visi & Misi	Tujuan/ Sasaran	Indikator	Standar Kinerja (Satuan)	Target Tahun 2020			
					Target	Rp	Prioritas	Penanggung jawab
		Dakwah dan Syi'ar Islam						
		Program Optimalisasi Peran dan Fungsi Ulama	Persentase fatwa/tahun	%	75	650.000.000	P-6	Sekr. MPU
7.1.1.3		PROGRAM PEMBANGUNAN SARANA DAN PRASARANA TEMPAT IBADAH	Persentase keterseiaan sarpras ibadah	%	60	3.000.000.000	P-6	Dinas Perumahan dan Permukiman
7.2.		Meningkatkan keamanan, ketertiban dan ketentraman umum	Indeks ketertiban dan ketentraman umum	%	60,00			Satuan Polisi Pamong Praja dan Wilayahul Hisbah, Kesbangpol
7.2.1.		Meningkatkan ketertiban kehidupan masyarakat yang kondusif	Persentase penegakan peraturan dan penanganan konflik sosial	%	50,00			Satuan Polisi Pamong Praja dan Wilayahul Hisbah, Kesbangpol
7.2.1.1		Program peningkatan keamanan dan kenyamanan lingkungan	Persentase Koordinasi Trantib	%	70	300.000.000	P-6	Satuan Polisi Pamong Praja dan Wilayahul Hisbah
7.2.1.2		Program pemeliharaan kantrantibmas dan pencegahan tindak kriminal	persentase penegakan Qanun	%	75	4.150.000.000	P-6	Satuan Polisi Pamong Praja dan Wilayahul Hisbah, Kantor Kesatuan Bangsa dan Politik
7.2.1.3		Program pengembangan wawasan kebangsaan	Persentase Ormas yang dibina	%		1.570.000.000	P-6	Kantor Kesatuan Bangsa dan Politik, Satpol PP, Kecamatan, Setdakab, Dinas Pariwisata, Pemuda dan Olah Raga

No	Visi & Misi	Tujuan/ Sasaran	Indikator	Standar Kinerja (Satuan)	Target Tahun 2020			
					Target	Rp	Prioritas	Penanggung jawab
7.2.1.4		Program pemberdayaan masyarakat untuk menjaga ketertiban dan keamanan	Persentase kerjasama dlm menjaga ketertiban dan keamanan	%	55	200.000.000	P-6	Kantor Kesatuan Bangsa dan Politik
7.2.1.5		Program peningkatan pemberantasan penyakit masyarakat (pekat)	Pesenstase peneriban PEKAT	%	60	200.000.000	P-6	Kantor Kesatuan Bangsa dan Politik
7.2.1.6		Program pendidikan politik masyarakat	Persentase Pratisipasi masyakat dalam pemilu	%	87	300.000.000	P-6	Kantor Kesatuan Bangsa dan Politik
7.2.1.7		Program Pemberdayaan Fakir Miskin, Komunitas Adat Terpencil (KAT) dan Penyandang Masalah Kesejahteraan Sosial (PMKS) Lainnya	Persentase Fakir Miskin. Komunitas Adat Terpencil (KAT) dan Penyandang Masalah Kesejahteraan Sosial (PMKS) Lainnya yang telah dibina	%	70	2.600.000.000	P-6	Dinas Sosial, setdakab
7.2.1.8		Program Pelayanan dan Rehabilitasi Kesejahteraan Sosial	Persentase penyandang cacat fisik dan mental, serta lanjut usia tidak potensial yang telah menerima jaminan sosial	%	70	875.000.000	P-6	Badan Penanggulangan Bencana Daerah, SETDAKAB, Dinas Sosial
		Program Pembinaan Anak Terlantar	Persentase Anak terlantar yang dibina	%	60	200.000.000		Dinas Sosial
7.2.1.9		Program pembinaan para penyandang cacat dan trauma	Persentase Penyandang Cacat dan trauma yang dibina	%	25	200.000.000	P-6	Dinas Sosial
7.2.1.10		Program pembinaan panti asuhan /panti jompo	Persentase panti sosial yang dibina	%	80	1.500.000.000	P-6	Dinas Sosial

No	Visi & Misi	Tujuan/Sasaran	Indikator	Standar Kinerja (Satuan)	Target Tahun 2020			
					Target	Rp	Prioritas	Penanggung jawab
7.2.1.1 1.		Program Pembinaan Eks Penyandang Penyakit Sosial (Eks Narapidana, PSK, Narkoba dan Penyakit Sosial Lainnya)	Persentase Pembinaan Eks Penyandang Penyakit Sosial	%	65	100.000.000	P-6	Dinas Sosial
7.2.1.1 2.		Program Pemberdayaan Kelembagaan Kesejahteraan Sosial	Persentase Lembaga Kesejahteraan Sosial yang dibina	%	70	350.000.000	P-6	Dinas Sosial
7.2.1.1 3.		Program pencegahan dini dan penanggulangan korban bencana alam	Persentase pengurangan resiko bencana	%	50	3.350.000.000	P-6	Badan Penanggulangan Bencana Daerah, Satuan Polisi Pamong Praja dan Wilayahul Hisbah
7.2.1.1 3.		Program Peningkatan Penanggulangan Bencana	Persentase Penanggulangan tanggap darurat bencana	%	55	700.000.000	P-6	Badan Penanggulangan Bencana Daerah
Misi 8: Mewujudkan ketahanan pangan						2.094.900.000		
8.1.		Peningkatan ketahanan pangan melalui penganekaragaman pangan berbasis sumber daya lokal berlandaskan kedaulatan pangan dan kemandirian pangan	Skor Pola Pangan Harapan (PPH)	%	91,00			Dinas Pangan
8.1.1.		Meningkatkan ketersediaan pangan yang beragam berbasis sumber daya lokal	Persentase keberagaman pangan (demapan)	%	76,85			Dinas Pangan
8.1.1.2		Program distribusi dan	Persentase ketersediaan pangan	%	40	2.800.000.000	p-1	Dinas Pangan

No	Visi & Misi	Tujuan/ Sasaran	Indikator	Standar Kinerja (Satuan)	Target Tahun 2020			
					Target	Rp	Prioritas	Penanggung jawab
		cadangan pangan	perkapita/tahun					
8.1.1.3		Program kemandirian dan penanganan daerah rawan pangan	Persentase Penanganan daerah rawan pangan (prioritas 3 Kecamatan)	%	45	1.275.000.000	P-1	Dinas Pangan
8.1.1.4		Program peningkatan penganekaragaman kondumsi pangan	Persentase peningkatan Nilai/Skor Pola PanganHarapan	Nilai	30	1.992.000.000	P-1	Dinas Pangan

4.8. Keselarasan Prioritas Pembangunan Nasional Dengan Rancangan Akhir RKPK Aceh Tengah

Prioritas pembangunan nasional disusun sebagai penjabaran operasional dari Strategi Pembangunan yang digariskan dalam RPJMN 2015-2019 dalam upaya melaksanakan Agenda Pembangunan Nasional untuk memenuhi Nawa Cita. Nawa Cita tersebut merupakan rangkuman program-program yang tertuang dalam Visi-Misi Presiden dan Wakil Presiden yang dijabarkan dalam strategi pembangunan yang digariskan dalam RPJMN 2015-2019. Sebagaimana pada Gambar berikut.

Gambar 4. 1 Agenda Nasional Nawacita



Sumber : Bappenas 2016

Dalam konteks pembangunan, keterpaduan pusat-daerah dan antar daerah merupakan penentu utama kelancaran pencapaian tujuan dan sasaran pembangunan. Kabupaten Aceh Tengah yang merupakan bagian dari Pemerintah dan Pemerintah Aceh harus mempunyai sinergi perencanaan pembangunan agar apa yang telah ditetapkan menjadi prioritas Kabupaten Aceh Tengah dapat selaras dengan Prioritas Nasional dan Prioritas pembangunan Aceh. Untuk lebih memperjelas gambaran penjabaran keselarasan pembangunan antara 9 (Sembilan) Agenda Prioritas Nasional dengan prioritas dan sasaran daerah Kabupaten Aceh Tengah dapat dilihat dalam tabel sebagai berikut:

Tabel 4. 6
Keselarasan Prioritas Pembangunan Antara Nawa Cita, RPJMA dan RPJMK
Kabupaten Aceh Tengah

NO	RPJMN (2015-2019)	RPJMA (2018 – 2022)	RPJM Kab Aceh Tengah (2018 – 2022)
1	Visi :		
	Terwujudnya Indonesia yang Berdaulat, Mandiri dan Berkepribadian Berlandaskan Gotong Royong	Terwujudnya Aceh yang damai dan sejahtera melalui pemerintah yang bersih, adil dan melayani	Terwujudnya Masyarakat Damai, Sehat, Cerdas, Religius Dan Bermartabat Menuju Masyarakat Aceh Tengah Adil Dan Sejahtera
2	Agenda Pembangunan : NAWACITA	Aceh Hebat	Aceh Tengah
	Membangun Indonesia dari pinggiran dengan memperkuat Daerah daerah dan desa dalam kerangka negara kesatuan.	"Aceh Meugoe dan Meulaot" Pembangunan pertanian ekonomi maritim melalui program intensifikasi dan ektensifikasi, Penuntasan penyediaan irigasi yang dapat mengalir seluruh lahan pertanian rakyat dan perعتakan sawah baru. "Aceh Troe" Pemenuhan bahan pangan dan gizi bagi seluruh rakyat Aceh secara mandiri.	<u>Aceh Tengah "Mutentu"</u> Mewujudkan Ketahanan pangan Kreatifitas dan inovasi masyarakat dalam memenuhi kebutuhan pangan masyarakat berbasis kearifan lokal
	Memperkuat kehadiran negara dalam melakukan reformasi system dan penegakan hukum yang bebas korupsi, bermartabat, dan terpercaya.	"Aceh SIAT" (Sistem Informasi Aceh Terpadu) "Pengembangan system informasi dan database Aceh yang terpadu yang digunakan untuk semua sector pembangunan dan pelayanan masyarakat.	<u>Aceh Tengah, "Lisik"</u> Percepatan pembangunan kampung, penguatan kelembagaan, peningkatan kualitas SDM dan pengembangan produk unggulan kampung

NO	RPJMN (2015-2019)	RPJMA (2018 – 2022)	RPJM Kab Aceh Tengah (2018 – 2022)
	<p>Meningkatkan kualitas hidup manusia dan masyarakat Indonesia</p>	<p>"Aceh Carong" Anak Aceh Cerdas (ACC) yang mampu bersaing dan mengukir prestasi di tingkat Nasional dan Regional dapat dicapai melalui pendidikan berkualitas.</p> <p>"Aceh Sejahtera" JKA PLUS (Jaminan kesejahteraan Aceh) Pemenuhan akses layanan kesehatan gratis yang lebih mudah, berkualitas dan terintegrasi bagi seluruh rakyat.</p> <p>"Aceh Seuninya" Penyediaan perumahan bagi masyarakat miskin dan pasangan muda.</p>	<p><u>Aceh Tengah, "Cerdik"</u> Mewujudkan sumberdaya manusia yang berkualitas dan berkarakter Pemenuhan pelayanan pendidikan dan kesehatan masyarakat yang berkualitas</p>
	<p>Meningkatkan produktivitas rakyat dan daya saing di pasar Internasional sehingga bangsa Indonesia bisa maju dan bangkit bersama bangsa-bangsa Asia lainnya.</p>	<p>"Aceh Seumeugot" Memastikan tersedianya sarana dan prasarana (infrastruktur) secara cerdas dan berkelanjutan untuk mendukung pencapaian tujuan semua program unggulan terutama yang menjadi daya ungkit pembangunan ekonomi.</p> <p>"Aceh Energi" Pemenuhan energy listrik bagi rakyat Aceh dan industri yang berasal dari energy bersih-terbarukan.</p> <p>"Aceh Green" Menegaskan kembali pembangunan Aceh berwawasan lingkungan dan berkelanjutan yang sensitive terhadap resiko bencana alam; mendesain rencana pertumbuhan hijau aceh (Green Growth Plan) sebagai bagian dari implementasi azas berkelanjutan dalam pembangunan Aceh.</p>	<p><u>Aceh Tengah, "Bidik"</u> Mempercepat pemenuhan infrastruktur dasar yang kontributif, dan menunjang ekonomi masyarakat. Mewujudkan infrastruktur dasar yang terintegrasi dan berkelanjutan</p>

NO	RPJMN (2015-2019)	RPJMA (2018 – 2022)	RPJM Kab Aceh Tengah (2018 – 2022)
	Mewujudkan kemandirian ekonom idengan menggerakkan sektor-sektor strategis Ekonomi domestik.	<p>"Aceh Kreatif" Mendorong tumbuhnya industri sesua idengan potensi sumberdaya daerah dan memproteksi produk yang dihasilkan.</p> <p>"Aceh Kaya" Merangsang tumbuhnya entrepreneur yang ditunjang dengan kemudahan akses terhadap modal, keterampilan dan pasar.</p> <p>"Aceh Teuga" Mengembalikan dan meningkatkan prestasi olah raga Aceh ditingkat Nasional dan Regional.</p>	<p><u>Aceh Tengah, "Mersik"</u> Mewujudkan perekonomian masyarakat yang mandiri dan berdaya saing Mendorong pertumbuhan ekonomi masyarakat dengan penguatan potensi daerah</p>
	Melakukan revolusi karakter bangsa. Menghadirkan kembali negara untuk melindungi segenap bangsa dan memberikan rasa aman kepada seluruh warga negara.	<p>"Aceh Meuadap" Mengembalikan Khittah Aceh sebagai Serambi Mekkah melalui implementasi nilai-nilai keislaman dalam kehidupan sehari-hari.</p> <p>"Aceh Dame" Penguatan pelaksanaan UUPA sesuai prinsip-prinsip MoU Helsinki secara konsisten dan komprehensif.</p>	<p><u>Aceh Tengah, "Munahma"</u> Mewujudkan Kedamaian, kecerdasan spiritual dan keshalehan masyarakat Peningkatan implementasi nilai- nilai keislaman dalam kehidupan masyarakat yang damai dan bermartabat.</p>
	Memperteguh kebhinekaan dan memperkuat restorasi sosial Indonesia		<p><u>Aceh Tengah, "Musidik Sasat"</u> Peningkatan kesadaran dan perilaku masyarakat dalam pelestarian adat istiadat dan lingkungan hidup Mewujudkan pelestarian adat istiadat dan lingkungan hidup</p>

4.9 Pelaksanaan Standar Pelayanan Minimal (SPM) Kabupaten Aceh Tengah

Sebagaimana ketentuan dalam Pasal 18 ayat (3) Undang-Undang Nomor 23 Tahun 2014 tentang Pemerintahan Daerah maka pemerintah menerbitkan Peraturan Pemerintah Nomor 2 Tahun 2018 tentang Standar Pelayanan Minimal menggantikan Peraturan Pemerintah sebelumnya Nomor 65 Tahun 2005 tentang Pedoman Penyusunan dan Penerapan Standar Pelayanan Minimal.

Standar Pelayanan Minimal atau disingkat dengan SPM merupakan ketentuan mengenai Jenis dan Mutu Pelayanan Dasar yang merupakan Urusan Pemerintahan Wajib yang berhak diperoleh setiap Warga Negara secara minimal. Pelayanan dasar dimaksud adalah pelayanan publik untuk memenuhi kebutuhan dasar warga negara. Pelayanan dasar dalam Standar Pelayanan Minimal merupakan urusan pemerintahan wajib yang diselenggarakan Pemerintah daerah baik Pemerintah Provinsi maupun Pemerintah Daerah. Urusan Pemerintahan wajib yang berkaitan dengan pelayanan dasar yang selanjutnya menjadi jenis SPM terdiri atas : Pendidikan, Kesehatan, Pekerjaan Umum dan Penataan Ruang, Perumahan Rakyat dan Kawasan permukiman, Ketentraman, ketertiban umum dan perlindungan masyarakat, dan Sosial. Adapun rencana kegiatan untuk pemenuhan SPM tahun 2020 adalah sebagaimana tercantum dalam tabel berikut.

Tabel 4.7
Standar Pelayanan Minimum Pelayanan Dasar untuk Tahun 2020

No.	Jenis Pelayanan Dasar	Program/Kegiatan	Pagu Tahun 2020 (Rp)	OPD
1	2	3	4	5
I	SPM PENDIDIKAN		32.022.636.119	
1	Pendidikan anak usia dini	Program Pendidikan Anak Usia Dini	2.267.528.000	Dinas Pendidikan
2	Pendidikan dasar	Program Wajib Belajar Pendidikan Dasar Sembilan Tahun	27.843.795.019	Dinas Pendidikan
3	Pendidikan kesetaraan	Program Pendidikan Non Formal	911.313.100	Dinas Pendidikan
		Pengembangan dan Peningkatan Kualitas Siswa	1.000.000.000	Dinas Pendidikan
II	SPM KESEHATAN		16.809.500.000	
1	pelayanan kesehatan ibu hamil	Program peningkatan keselamatan ibu melahirkan dan anak		
		Perawatan Secara Berkala Bagi ibu Hamil	150.000.000	Dinas Kesehatan
2	pelayanan kesehatan ibu bersalin	Program Upaya Kesehatan Masyarakat	15.000.000.000	Dinas Kesehatan
3	pelayanan kesehatan bayi baru lahir	Program Pencegahan dan Penanggulangan Penyakit Menular		

No.	Jenis Pelayanan Dasar	Program/Kegiatan	Pagu Tahun 2020 (Rp)	OPD
		Pelayanan Vaksinasi Bagi Balita dan Anak Sekolah	80.000.000	Dinas Kesehatan
		Program perbaikan Gizi Masyarakat		
		Program peningkatan ASI Eksklusif dan PMBA (Pemberian makanan pada bayi dan ANAK)	270.000.000	Dinas Kesehatan
4	pelayanan kesehatan pada usia pendidikan dasar	Program Upaya Kesehatan Masyarakat		
		Pembinaan usia sekolah, UKS/dokter kecil	100.000.000	Dinas Kesehatan
		Penjaringan peserta didik (kelas 1, 7, 10) dan Capasty Building Usaha Kesehatan sekolah (UKS)	100.000.000	Dinas Kesehatan
		Sekolah Dasar yang Mempromosikan Kesehatan	35.000.000	Dinas Kesehatan
5	pelayanan kesehatan pada usia produktif	Program Upaya Kesehatan Masyarakat		
		Penyuluhan, orientasi, sosialisasi, kesehatan reproduksi	100.000.000	Dinas Kesehatan
6	pelayanan kesehatan usia lanjut	Peningkatan Pelayanan Kesehatan Panti Asuhan dan Panti Jumpo	50.000.000	Dinas Kesehatan
		Program peningkatan pelayanan kesehatan lansia		
		Peningkatan Pelayanan Kesehatan bagi Panti Jumpo	35.000.000	Dinas Kesehatan
7	pelayanan kesehatan penderita hipertensi	Kegiatan pengendalian Penyakit Tidak menular	10.000.000	Dinas Kesehatan
8	pelayanan kesehatan penderita diabetes melitus	Kegiatan pengendalian Penyakit Tidak menular		
9	pelayanan kesehatan orang dengan gangguan jiwa berat	Program Upaya Kesehatan Masyarakat		Dinas Kesehatan
		Pemeliharaan dan Pemulihan Kesehatan Jiwa	102.000.000	Dinas Kesehatan
10	pelayanan kesehatan orang terduga tuberculosi			

No.	Jenis Pelayanan Dasar	Program/Kegiatan	Pagu Tahun 2020 (Rp)	OPD
11	pelayanan kesehatan orang dengan resiko terinfeksi virus yang melemahkan daya tahan tubuh manusia	Program Pencegahan dan Penanggulangan Penyakit Menular		
		Pelayanan pencegahan dan Penanggulangan Penyakit Menular	527.500.000	Dinas Kesehatan
		Pelayanan pencegahan dan Penanggulangan Penyakit tular vektor dan zoo nosis	100.000.000	Dinas Kesehatan
		Peningkatan surveillance epidemiologi dan penanggulangan wabah (haji)	100.000.000	Dinas Kesehatan
		Pencegahan dan penanganan kasus campak (cbms)	50.000.000	Dinas Kesehatan
III	SPM PEKERJAAN UMUM DAN PENATAAN RUANG		11.500.000.000	
1	pemenuhan kebutuhan pokok air minum sehari-hari	Program Pengembangan Kinerja Pengelolaan Air Minum dan Air Limbah	11.500.000.000	Dinas Perumahan dan Permukiman
2	penyediaan pelayanan pengolahan air limbah domestic			
IV	SPM PERUMAHAN RAKYAT DAN KAWASAN PERMUKIMAN		500.000.000	
1	penyediaan dan rehabilitasi rumah yang layak huni bagi korban bencana kabupaten/kota	PROGRAM PERBAIKAN PERUMAHAN AKIBAT BENCANA ALAM/SOSIAL		
		Fasilitasi dan Stimulasi Rehabilitasi Rumah Akibat Bencana Alam	500.000.000	Dinas Perumahan dan Permukiman
2	fasilitasi penyediaan rumah yang layak huni bagi masyarakat yang terkena relokasi program Pemerintah Daerah kabupaten/kota			tidak ada relokasi
V	SPM KETENTERAMAN, KETERTIBAN UMUM DAN PERLINDUNGAN MASYARKAT		6.173.847.500	
1	pelayanan ketenteraman dan ketertiban umum	Program pemeliharaan kantrantibmas dan	245.000.000	Kesbangpol

No.	Jenis Pelayanan Dasar	Program/Kegiatan	Pagu Tahun 2020 (Rp)	OPD
		pencegahan tindak kriminal		
2	pelayanan informasi rawan bencana			
3	pelayanan pencegahan dan kesiapsiagaan terhadap bencana	Program peningkatan kesiagaan dan pencegahan bahaya kebakaran	5.513.847.500	Badan Penanggulangan Bencana Daerah
		Program pencegahan dini dan penanggulangan korban bencana alam	240.000.000	Badan Penanggulangan Bencana Daerah
4	pelayanan penyelamatan dan evakuasi korban bencana	Program pencegahan dini dan penanggulangan korban bencana alam	175.000.000	Satpol PP dan WH
5	pelayanan penyelamatan dan evakuasi korban	Program pencegahan dini dan penanggulangan korban bencana alam		
VI	SPM SOSIAL		2.200.000.000	
1	rehabilitasi sosial dasar penyandang disabilitas telantar di luar panti	Program Pelayanan dan Rehabilitasi Kesejahteraan Sosial		
		Pendayagunaan para penyandang cacat dan eks trauma (hari ulang tahun disabilitas)	100.000.000	Dinas Sosial
2	rehabilitasi sosial dasar anak telantar di luar panti	Program Pembinaan Anak Terlantar	350.000.000	Dinas Sosial
3	rehabilitasi sosial dasar lanjut usia telantar di luar panti	Program pembinaan panti asuhan /panti jompo	1.500.000.000	Dinas Sosial
4	rehabilitasi sosial dasar tuna sosial khususnya gelandangan dan pengemis di luar panti	Program Pelayanan dan Rehabilitasi Kesejahteraan Sosial	100.000.000	Dinas Sosial
		Perlindungan dan jaminan sosial bagi gelandangan/pengemis/orang terlantar	50.000.000	Dinas Sosial
5	perlindungan dan jaminan sosial pada saat dan setelah tanggap darurat bencana bagi korban bencana kabupaten/kota	Kegiatan Tagana	100.000.000	Dinas Sosial

BAB V RENCANA KERJA DAN PRIORITAS DAERAH

Pendapatan Daerah Kabupaten Aceh Tengah Tahun 2020 diproyeksikan sebesar Rp.1,435,048,558,658,91,- yang bersumber dari Pendapatan Asli Daerah, Dana Perimbangan dan lain-lain pendapatan asli daerah yang sah. Rencana Belanja Daerah Kabupaten Aceh Tengah Tahun 2020 diperkirakan sebesar Rp. 1,433,431,764,986,36.- Rencana anggaran tersebut akan dialokasikan untuk belanja tidak langsung sebesar Rp.818,610,779,165,-, sedangkan untuk belanja langsung direncanakan sebesar Rp. 558,696,359,943,77,- Rencana pengeluaran pembiayaan sebesar Rp.2,057,000,000,- dengan penerimaan pembiayaan diperkirakan sebesar Rp. 440,206,327,-0,-. Selanjutnya dari proyeksi diatas, akan menguraikan prioritas pembangunan Rencana Kerja Pemerintah Kabupaten Aceh Tengah tahun 2020 yang berpedoman pada alokasi belanja langsung guna menghadapi tantangan dan penyelesaian masalah pembangunan agar arah pembangunan daerah tahun 2020 dapat dicapai sesuai dengan sasaran. Daftar rancangan awal program prioritas pembangunan Organisasi Perangkat Daerah (OPD) Aceh Tengah. Rencana program/ kegiatan prioritas tahun 2020 adalah hasil Musrenbang Kecamatan, Forum Gabungan SKPK dan telah memperoleh saran pendapat berupa pokok – pokok pikiran DPRK Aceh Tengah dan pada tahap akhir adalah dilakukan konsultasi publik melalui musrenbang RPKK yang melibatkan seluruh para pemangku kepentingan seperti DPRK, OPD, para akademisi/ perguruan tinggi, pelaku perbankan dan tokoh masyarakat. Penganggaran berdasarkan prioritas pembangunan Daerah dijabarkan sebagaimana pada tabel berikut.

Tabel 5. 1
Penganggaran Dengan Prioritas Daerah Tahun Anggaran 2020

No	Prioritas	Pagu Indikatif
1	2	3
1	Produktivitas, Nilai Tambah Komoditi Unggulan dan Pariwisata	130,878,150,000
2	Mutu Pendidikan dan Akses Kesehatan	261,677,812,032
3	Infrastruktur Dasar Terintegrasi	438,087,010,000
4	Pembangunan Kampung dan kualitas Tenaga Kerja	26,020,000,000
5	Reformasi Birokrasi	152,978,070,488
6	Keshalehan Masyarakat, Sosial dan Budaya	27,571,405,050
7	Sumberdaya Alam yang Berkelanjutan dan Kebencanaan	8,550,200,000
	Jumlah	1,045,762,647,570

Perencanaan penganggaran belanja tidak langsung prioritasnya digunakan untuk membiayai; belanja pegawai, belanja hibah berupa hibah kepada Badan/lembaga/ organisasi, Hibah yang diperuntukkan kepada sarana ibadah, kepada kelompok masyarakat, belanja bantuan sosial khususnya kepada organisasi sosial kemasyarakatan, bantuan sosial yang tidak dapat direncanakan sebelumnya dan bantuan sosial penyaluran

zakat, infaq, sadakah dan harta agama lainnya, belanja bagi hasil kepada pemerintah desa, belanja bantuan keuangan kepada pemerintah desa dan belanja tak terduga.

Perencanaan penganggaran belanja langsung digunakan untuk pelaksanaan urusan pemerintahan daerah, yang terdiri dari urusan wajib dan urusan pilihan. Penganggaran belanja langsung dituangkan dalam bentuk program dan kegiatan yang manfaat capaian kinerjanya dapat dirasakan langsung oleh masyarakat dalam rangka peningkatan kualitas pelayanan publik dan keberpihakan pemerintah daerah kepada kepentingan publik. Kebijakan belanja langsung diarahkan untuk kegiatan belanja pegawai, belanja Barang dan Jasa belanja Modal. Rencana program dan kegiatan prioritas daerah tahun 2020 sebagaimana dijelaskan pada tabel berikut.

Tabel 5. 2
Pagu Indikatif usulan OPD tahun 2020

NO	OPD	PAGU INDIKATIF			
		BELANJA URUSAN OPD		BELANJA KEGIATAN OPD	JUMLAH
		APBK	OTSUS	APBK	APBK
1	2	3	4	5	6
1	Dinas Pendidikan	65.682.136.119	24.670.961.228	14.298.786.000	79.980.922.119
2	Dinas Kesehatan	48.511.494.630	9.159.836.430	5.318.023.500	53.829.518.130
3	Dinas Pekerjaan Umum dan Penataan Ruang	161.510.562.460	42.153.027.439	2.230.000.000	163.740.562.460
4	Dinas Perumahan dan Permukiman	64.057.289.160	18.989.169.830	2.280.000.000	66.337.289.160
5	Kantor Kesatuan Bangsa dan Politik	1.909.400.000		638.301.000	2.547.701.000
6	Dinas Sosial	7.158.505.550	1.133.828.294	1.030.000.000	8.188.505.550
7	Badan Kepegawaian dan Pengembangan Sumber Daya Manusia	7.003.000.000	-	2.900.906.000	9.903.906.000
8	Badan Penanggulangan Bencana Daerah	6.211.847.500	3.009.660.541	2.232.286.500	8.444.134.000
9	Badan Pengelolaan Keuangan	7.387.200.000	-	2.882.195.385	10.269.395.385
10	Badan Perencanaan	14.582.975.000	-	3.537.025.000	18.120.000.000

NO	OPD	PAGU INDIKATIF			
		BELANJA URUSAN OPD		BELANJA KEGIATAN OPD	JUMLAH
	Pembangunan Daerah				
11	BLUD Rumah Sakit Umum Daerah Datu Beru Takengon	131.010.885.182	5.425.644.184		131.010.885.182
12	Dinas Keluarga Berencana, Pemberdayaan Perempuan dan Perlindungan Anak	7.422.025.000	-	625.450.000	8.047.475.000
13	Dinas Kependudukan dan Catatan Sipil	2.403.500.000	-	1.750.000.000	4.153.500.000
14	Dinas Komunikasi dan Informatika	4.375.000.000	2.007.582.010	951.540.000	5.326.540.000
15	Dinas Lingkungan Hidup	11.010.000.000	1.314.088.014	3.849.700.000	14.859.700.000
16	Dinas Pangan	6.067.000.000	1.219.566.793	900.000.000	6.967.000.000
17	Dinas Pariwisata, Pemuda dan Olah Raga	12.069.499.000	2.753.454.402	838.501.000	12.908.000.000
18	Dinas Pemberdayaan Masyarakat dan Kampung	5.788.100.000	-	1.030.000.000	6.818.100.000
19	Dinas Penanaman Modal dan Perizinan	1.755.500.000	-	1.225.000.000	2.980.500.000
20	Dinas Perdagangan, Koperasi, Usaha Kecil dan Menengah	12.955.000.000	2.617.096.123	980.000.000	13.935.000.000
21	Dinas Perhubungan	3.437.960.000	1.571.231.725	1.575.000.000	5.012.960.000
22	Dinas Perikanan	5.990.600.000	2.315.196.658	1.233.117.400	7.223.717.400
23	Dinas Perpustakaan dan Kearsipan	2.221.000.000	500.000.000	839.103.500	3.060.103.500
24	Dinas Pertanahan	6.498.000.000	-	730.000.000	7.228.000.000
25	Dinas Pertanian	42.104.128.000	6.012.373.934	2.094.186.000	44.198.314.000

NO	OPD	PAGU INDIKATIF			
		BELANJA URUSAN OPD		BELANJA KEGIATAN OPD	JUMLAH
26	Dinas Syari'at Islam dan Pendidikan Dayah	5.107.982.000	2.500.000.000	464.415.500	5.572.397.500
27	Dinas Transmigrasi dan Tenaga Kerja	3.628.000.000	2.502.078.534	930.000.000	4.558.000.000
28	Inspektorat Kabupaten	5.382.000.000	-	1.298.000.000	6.680.000.000
29	Kantor Camat Atu Lintang	438.500.000	-	819.857.000	1.258.357.000
30	Kantor Camat Bebesen	643.000.000	-	550.500.000	1.193.500.000
31	Kantor Camat Bies	485.000.000	-	739.762.500	1.224.762.500
32	Kantor Camat Bintang	627.389.000	-	721.808.500	1.349.197.500
33	Kantor Camat Celala	544.000.000	-	845.330.000	1.389.330.000
34	Kantor Camat Jagong Jeget	514.000.000	-	754.424.500	1.268.424.500
35	Kantor Camat Kebayakan	1.076.000.000	-	486.995.000	1.562.995.000
36	Kantor Camat Ketol	575.250.000	-	720.312.500	1.295.562.500
37	Kantor Camat Kute Panang	416.000.000	-	843.362.500	1.259.362.500
38	Kantor Camat Linge	631.230.000	-	625.000.000	1.256.230.000
39	Kantor Camat Lut Tawar	407.000.000	-	842.949.000	1.249.949.000
40	Kantor Camat Pegasing	607.000.000	-	773.557.000	1.380.557.000
41	Kantor Camat Rusip Antara	591.000.000	-	775.357.000	1.366.357.000
42	Kantor Camat Silih Nara	516.500.000	-	413.687.500	930.187.500
43	Satuan Polisi Pamong Praja dan Wilayahul Hisbah	5.855.721.500	500.000.000	2.098.225.500	7.953.947.000
44	Sekretariat Baitul Mal	1.010.000.000	-	630.000.000	1.640.000.000
45	Sekretariat Daerah	14.509.412.432	-	18.730.000.000	33.239.412.432
46	Sekretariat DPRK	6.030.000.000	-	8.668.537.000	14.698.537.000

NO	OPD	PAGU INDIKATIF			
		BELANJA URUSAN OPD		BELANJA KEGIATAN OPD	JUMLAH
47	Sekretariat Korpri	370.000.000	-	862.500.000	1.232.500.000
48	Sekretariat MAG	1.413.000.000	-	420.235.500	1.833.235.500
49	Sekretariat MPD	691.715.000	-	590.000.000	1.281.715.000
50	Sekretariat MPU	2.070.320.000	500.000.000	551.680.000	2.622.000.000
JUMLAH		693.262.627.533	130.854.796.139	101.125.617.785	794.388.245.318

TABEL 5.3
RENCANA PROGRAM PRIORITAS RANCANGAN AKHIR RPK ACEH TENGAH TAHUN 2020

KODE	Uraian/ Bidang Urusan Pemerintahan Daerah dan Program/ Kegiatan				Keluaran Kegiatan		Hasil Kegiatan		Pagu Indikatif	Perkiraan Maju Rencana Tahun 2021	Jenis Kegiatan	Perangkat Daerah Penanggung Jawab
					Tolak Ukur	Target	Tolak Ukur	Target				
					3	4	5	6				
1	2	3	4	5	6	7	8	9	10			
								473.996.615.101	262.408.472.601			
								67.694.909.119	47.394.250.481			
1	01	xx	15	URUSAN WAJIB PELAYANAN DASAR				2.517.528.000	2.494.280.800		Dinas Pendidikan	
				PENDIDIKAN								
				Program Pendidikan Anak Usia Dini								
				Pembangunan Gedung Sekolah	Pembangunan Gedung Sekolah	4 Paket					Dinas Pendidikan	
					Pembangunan Ruang Kelas TK Pembina Kec. Bies	1 Paket	Pembangunan Ruang Kelas TK Pembina Kec. Bies	100%	200.000.000	220.000.000	Dinas Pendidikan	
					Pembangunan Ruang Kelas TK Pembina kec. Bintang	1 Paket	Pembangunan Ruang Kelas TK Pembina kec. Bintang	100%	200.000.000	220.000.000	Dinas Pendidikan	
					Pembangunan Ruang Kelas TK Pembina Kec. Kebavakan	1 Paket	Pembangunan Ruang Kelas TK Pembina Kec. Kebavakan	100%	200.000.000	220.000.000	Dinas Pendidikan	
					Pembangunan Ruang Kelas TK Pembina Kec. Celala	1 Paket	Pembangunan Ruang Kelas TK Pembina Kec. Celala	100%	200.000.000	220.000.000	Dinas Pendidikan	
				Pembangunan MCK	Pembangunan MCK TK Pembina	4 Paket					Dinas Pendidikan	
					Pembangunan MCK TK Pembina Kec. Bies	1 Paket	Pembangunan MCK TK Pembina Kec. Bies	100%	50.000.000	55.000.000	Dinas Pendidikan	
					Pembangunan MCK TK Pembina kec. Bintang	1 Paket	Pembangunan MCK TK Pembina kec. Bintang	100%	50.000.000	55.000.000	Dinas Pendidikan	
					Pembangunan MCK TK Pembina Kec. Kebavakan	1 Paket	Pembangunan MCK TK Pembina Kec. Kebavakan	100%	50.000.000	55.000.000	Dinas Pendidikan	
					Pembangunan MCK TK Pembina Kec. Celala	1 Paket	Pembangunan MCK TK Pembina Kec. Celala	100%	50.000.000	55.000.000	Dinas Pendidikan	
				Pembangunan taman, lapangan upacara dan fasilitas parkir (APBK)	Pembangunan Pagar/TPT	1 Paket					Dinas Pendidikan	
					Pembangunan Pagar /TPT TK Pembina Kec. Bies	1 Paket	Pembangunan Pagar /TPT TK Pembina Kec. Bies	100%	200.000.000	220.000.000	Dinas Pendidikan	
				Pembangunan taman, lapangan upacara dan fasilitas parkir (APBK)	Pembangunan taman, lapangan upacara dan fasilitas parkir (APBK)	4 Paket					Dinas Pendidikan	
					Pembangunan Paving Blok TK Pembina Kec. Bies	1 Paket	Pembangunan Paving Blok TK Pembina Kec. Bies	100%	100.000.000	110.000.000	Dinas Pendidikan	
					Pembangunan Paving Blok TK Pembina kec. Bintang	1 Paket	Pembangunan Paving Blok TK Pembina kec. Bintang	100%	100.000.000	110.000.000	Dinas Pendidikan	
					Pembangunan Paving Blok TK Pembina Kec. Kebavakan	1 Paket	Pembangunan Paving Blok TK Pembina Kec. Kebavakan	100%	100.000.000	110.000.000	Dinas Pendidikan	
					Pembangunan Paving Blok TK Pembina Kec. Celala	1 Paket	Pembangunan Paving Blok TK Pembina Kec. Celala	100%	100.000.000	110.000.000	Dinas Pendidikan	
				Pengadaan Mobiler Sekolah	Pengadaan Mobiler Sekolah (15 TK Pembina)	15 Paket	Pengadaan Mobiler Sekolah (15 TK Pembina)	100%	250.000.000	275.000.000	Dinas Pendidikan	
				Penyelenggaraan Koordinasi dan Kerjasama Pendidikan Anak Usia Dini	Penyelenggaraan Koordinasi dan Kerjasama Pendidikan Anak Usia Dini	1 kegiatan					Dinas Pendidikan	
					Sosialisasi Bunda PAUD	1 kegiatan	Sosialisasi Bunda PAUD Se Kabupaten Aceh Tengah	100%	200.000.000	220.000.000	Dinas Pendidikan	
				Pelatihan Pola Asuh dan Keayah Bundaan	Pelatihan Pola Asuh dan Keayah Bundaan	15 TK Pembina	Pelatihan Pola Asuh dan Keayah Bundaan	100%	217.528.000	239.280.800	Dinas Pendidikan	

1	2	3	4	5	6	7	8	9	10
	Penyediaan bantuan operasional penyelenggaraan PAUD (DAK NON FISIK)	Tersedianya bantuan operasional penyelenggaraan PAUD (DAK NON FISIK)	1 Paket	Tersedianya bantuan operasional penyelenggaraan PAUD (DAK NON FISIK)	1 Paket	50.000.000			Dinas Pendidikan
	Apresiasi PAUD/DIKMAS	Terwujudnya Apresiasi terhadap lembaga PAUD/DIKMAS	1 Paket			200.000.000			Dinas Pendidikan
	Pembangunan gedung sekolah (OTSUS)	Terbangunnya Ruang Kelas Baru (RKB) PAUD	1 Sekolah			558.742.994,00			Dinas Pendidikan
	Pengembangan pendidikan anak usia dini (OTSUS)	Terlaksananya Pengembangan Pendidikan Anak Usia Dini	4 PAKET						Dinas Pendidikan
		Terlaksananya Implementasi dan pengembangan Kurikulum PAUD	1 Kegiatan	Pelatihan Implementasi dan Pengembangan Kurikulum PAUD		100.000.000,00			Dinas Pendidikan
		Terlaksananya Pelatihan Penilaian Tumbuh Kembang PAUD	85 Peserta	Pelatihan Penilaian Tumbuh Kembang PAUD		100.000.000,00			Dinas Pendidikan
		Terlaksananya Diklat Peningkatan Kompetensi Guru Profesional Tingkat PAUD/ TK	1 Kegiatan	Diklat Peningkatan Kompetensi Guru Profesional Tingkat PAUD/ TK		150.000.000,00			Dinas Pendidikan
		Terlaksananya Parenting guru PAUD	1 Kegiatan	Pelatihan Parenting guru PAUD		150.000.000,00			Dinas Pendidikan
	Penyelenggaraan pendidikan anak usia dini	Terselenggaranya Pendidikan Anak Usia Dini	2 Paket						Dinas Pendidikan
	Penyelenggaraan Gebyar Pendidikan Anak Usia Dini	Terselenggaranya Gebyar Pendidikan Anak Usia Dini	1 Kegiatan	Penyelenggaraan Gebyar Pendidikan Anak Usia Dini		250.000.000,00			Dinas Pendidikan
	Koordinasi dan Kerjasama serta Sosialisasi Bunda PAUD	Terselenggaranya Koordinasi dan Kerjasama Sosialisasi Bunda PAUD	1 Kegiatan	Koordinasi dan Kerjasama serta Sosialisasi Bunda PAUD		250.000.000,00			Dinas Pendidikan
1	01 xx 16	Program Wajib Belajar Pendidikan Dasar Sembilan Tahun				29.973.795.019	30.628.174.521		Dinas Pendidikan
	Pembangunan Rumah Dinas	Pembangunan Rumah Dinas	11 Unit						Dinas Pendidikan
		Pembangunan Rumah Dinas SD	6 Unit						Dinas Pendidikan
		SDN 4 Linqe	2 Unit	SDN 4 Linqe	100%	280.000.000	308.000.000		Dinas Pendidikan
		SDN 7 Rusip Antara	2 Unit	SDN 7 Rusip Antara	100%	280.000.000	308.000.000		Dinas Pendidikan
		SDN 7 Bintang	2 Unit	SDN 7 Bintang	100%	280.000.000	308.000.000		Dinas Pendidikan
		Pembangunan Rumah Dinas SMP	5 Unit						Dinas Pendidikan
		SMPN 13 Takenqon	1 Unit	SMPN 13 Takenqon	100%	140.000.000	154.000.000		Dinas Pendidikan
		SMPN 28 Takenqon	2 Unit	SMPN 28 Takenqon	100%	280.000.000	308.000.000		Dinas Pendidikan
		SMPN 35 Takenqon	2 Unit	SMPN 35 Takenqon	100%	280.000.000	308.000.000		Dinas Pendidikan
	Pembangunan Ruang Kelas	Pembangunan Ruang Kelas	20 Unit						Dinas Pendidikan
		Pembangunan Ruang Kelas SD	14 Unit						Dinas Pendidikan
		Pembangunan RKB MIS Kp. Arul Silih Nara	1 Paket	Pembangunan RKB MIS Kp. Arul Relem Kec. Silih Nara	1 Paket	150.000.000			Dinas Pendidikan
		SDN 8 Jaqong Jeget	1 Unit	SDN 8 Jaqong Jeget	100%	235.200.000	258.720.000		Dinas Pendidikan
		SDN 1 Kute Panang	1 Unit	SDN 1 Kute Panang	100%	235.200.000	258.720.000		Dinas Pendidikan
		SDN 8 Kute Panang	1 Unit	SDN 8 Kute Panang	100%	235.200.000	258.720.000		Dinas Pendidikan
		SDN 1 Pegasing	1 Unit	SDN 1 Pegasing	100%	235.200.000	258.720.000		Dinas Pendidikan
		SDN 17 Pegasing	1 Unit	SDN 17 Pegasing	100%	235.200.000	258.720.000		Dinas Pendidikan
		SDN 13 Linqe	2 Unit	SDN 13 Linqe	100%	470.400.000	517.440.000		Dinas Pendidikan
		SDN 18 Linqe	3 Unit	SDN 13 Linqe	100%	705.600.000	776.160.000		Dinas Pendidikan
		SDN 8 Atu Lintang	2 Unit	SDN 8 Atu Lintang	100%	470.400.000	517.440.000		Dinas Pendidikan
		SDN 22 Ketol	1 Unit	SDN 22 Ketol	100%	235.200.000	258.720.000		Dinas Pendidikan
		SDN 17 Silih Nara	1 Unit	SDN 17 Silih Nara	100%	231.795.019	254.974.521		Dinas Pendidikan
		Pembangunan Ruang Kelas SMP	6 Unit						Dinas Pendidikan
		SMPN 9 Takenqon	1 Unit	SMPN 9 Takenqon	100%	302.400.000	332.640.000		Dinas Pendidikan
		SMPN 17 Takenqon	1 Unit	SMPN 17 Takenqon	100%	302.400.000	332.640.000		Dinas Pendidikan

1	2	3	4	5	6	7	8	9	10
		SMPN 38 Takenqon	2 Unit	SMPN 38 Takenqon	100%	604.800.000	665.280.000		Dinas Pendidikan
		SMPS 1001	2 Unit	SMPN 38 Takenqon	100%	604.800.000	665.280.000		Dinas Pendidikan
	Pembangunan Ruang Perpustakaan	Pembangunan Ruang Perpustakaan	1 Paket						Dinas Pendidikan
		Pembangunan Ruang Perpustakaan SD	1 Paket						Dinas Pendidikan
		SDN 1 Jaqong Jeget	1 Unit	SDN 1 Jaqong Jeget	100%	160.000.000	176.000.000		Dinas Pendidikan
		SDN 12 Linge	1 Unit	SDN 12 Linge	100%	160.000.000	176.000.000		Dinas Pendidikan
		SDN 7 Kute Panang	1 Unit	SDN 7 Kute Panang	100%	160.000.000	176.000.000		Dinas Pendidikan
		SDN 9 Kute Panang	1 Unit	SDN 9 Kute Panang	100%	160.000.000	176.000.000		Dinas Pendidikan
		SDN 14 Pegasing	1 Unit	SDN 14 Pegasing	100%	160.000.000	176.000.000		Dinas Pendidikan
		SDN 12 Linge	1 Unit	SDN 12 Linge	100%	160.000.000	176.000.000		Dinas Pendidikan
		SDN 3 Rusip Antara	1 Unit	SDN 3 Rusip Antara	100%	160.000.000	176.000.000		Dinas Pendidikan
		SDIT Cendekia	1 Unit	SDIT Cendekia	100%	160.000.000	176.000.000		Dinas Pendidikan
		SDN 10 Atu Lintang	1 Unit	SDN 10 Atu Lintang	100%	160.000.000	176.000.000		Dinas Pendidikan
		SDN 22 Ketol	1 Unit	SDN 22 Ketol	100%	160.000.000	176.000.000		Dinas Pendidikan
		Pembangunan Perpustakaan SMP	1 Paket						Dinas Pendidikan
		SMPN 28 Takenqon	1 Unit	SMPN 28 Takenqon	100%	310.000.000	341.000.000		Dinas Pendidikan
		SMPN 35 Takenqon	2 Unit	SMPN 28 Takenqon	100%	310.000.000	341.000.000		Dinas Pendidikan
	Rehabilitasi Berat/Sedang Ruang Kelas Sekolah	Rehabilitasi Berat/Sedang Ruang Kelas Sekolah	1 Paket						Dinas Pendidikan
		REhabilitasi Berat/Sedang Ruang Kelas Sekolah SD	1 Paket						Dinas Pendidikan
		SDN 2 Linge	1 Pkt	SDN 2 Linge	100%	200.000.000	220.000.000		Dinas Pendidikan
		SDN 4 Bintang	1 Pkt	SDN 4 Bintang	100%	200.000.000	220.000.000		Dinas Pendidikan
		REhabilitasi Berat/Sedang Ruang Kelas Sekolah SMP	1 Paket						Dinas Pendidikan
		SMPN 4 Takenqon	1 Pkt	SMPN 4 Takenqon	100%	800.000.000	880.000.000		Dinas Pendidikan
		SMPN 15 Takenqon	1 Pkt	SMPN 15 Takenqon	100%	450.000.000	495.000.000		Dinas Pendidikan
	Pembangunan Paqar	Pembangunan Paqar	8 Pkt						Dinas Pendidikan
		Pembangunan Paqar/TPT SD	6 Pkt						Dinas Pendidikan
		SDN 20 Ketol	1 Pkt	SDN 20 Ketol	100%	300.000.000	330.000.000		Dinas Pendidikan
		SDN 5 Rusip Antara	1 Pkt	SDN 5 Rusip Antara	100%	600.000.000	660.000.000		Dinas Pendidikan
		SDN 3 Ketol	1 Pkt	SDN 3 Ketol	100%	400.000.000	440.000.000		Dinas Pendidikan
		SDN 7 Ketol	1 Pkt	SDN 7 Ketol	100%	400.000.000	440.000.000		Dinas Pendidikan
		SDN 7 Bintang	1 Pkt	SDN 7 Bintang	100%	300.000.000	330.000.000		Dinas Pendidikan
		SDN 12 Ketol	1 Pkt	SDN 12 Ketol	100%	400.000.000	440.000.000		Dinas Pendidikan
		Pembangunan pagar SD Negeri 3 Silih Nara	1 Pkt	Pembangunan pagar SD Negeri 3 Silih Nara	1 Pkt	180.000.000			Dinas Pendidikan
		Pembangunan Paqar SMP	6 Pkt						Dinas Pendidikan
		Pembangunan dan pagar paving blok SMPN 2 Takenqon	1 Pkt	Pembangunan dan pagar paving blok SMPN 2 Takenqon	1 Pkt	200.000.000			Dinas Pendidikan
		SMPN 32 Takenqon	1 Pkt	SMPN 32 Takenqon	100%	300.000.000	330.000.000		Dinas Pendidikan
		SMPN 22 Takenqon	1 Pkt	SMPN 22 Takenqon	100%	400.000.000	440.000.000		Dinas Pendidikan
		SMPN 27 Takenqon	1 Pkt	SMPN 27 Takenqon	100%	400.000.000	440.000.000		Dinas Pendidikan
		SMPN 28 Takenqon	1 Pkt	SMPN 28 Takenqon	100%	400.000.000	440.000.000		Dinas Pendidikan
		SMPN 35 Takenqon	1 Pkt	SMPN 38 Takenqon	100%	600.000.000	660.000.000		Dinas Pendidikan
	Pemasangan Paving Block Sekolah SD/SMP	Pemasangan Paving Block Sekolah SD/SMP	17 Pkt						Dinas Pendidikan
		Pemasangan Paving Block Sekolah SD	12 Pkt						Dinas Pendidikan
		SDN 2 Jaqong Jeget	1 Pkt	SDN 2 Jaqong Jeget	100%	100.000.000	110.000.000		Dinas Pendidikan
		SDN 5 Kute Panang	1 Pkt	SDN 5 Kute Panang	100%	100.000.000	110.000.000		Dinas Pendidikan
		SDN 7 Kute Panang	1 Pkt	SDN 7 Kute Panang	100%	100.000.000	110.000.000		Dinas Pendidikan
		SDN 7 Bintang	1 Pkt	SDN 7 Bintang	100%	300.000.000	330.000.000		Dinas Pendidikan

1	2	3	4	5	6	7	8	9	10
		SDN 9 Kute Panang	1 Pkt	SDN 9 Kute Panang	100%	100.000.000	110.000.000		Dinas Pendidikan
		SDN 3 Bies	1 Pkt	SDN 3 Bies	100%	100.000.000	110.000.000		Dinas Pendidikan
		SDN 8 Pegasing	1 Pkt	SDN 8 Pegasing	100%	100.000.000	110.000.000		Dinas Pendidikan
		SDN 11 Pegasing	1 Pkt	SDN 11 Pegasing	100%	100.000.000	110.000.000		Dinas Pendidikan
		SDN 1 Rusip Antara	1 Pkt	SDN 1 Rusip Antara	100%	100.000.000	110.000.000		Dinas Pendidikan
		Pembangunan paving blok SD Negeri 4 Kute Panang	1 Pkt	Pembangunan paving blok SD Negeri 4 Kute Panang	1 Pkt	100.000.000			Dinas Pendidikan
		Pembangunan paving blok dan pagar SD Negeri Nangka Kec. Kebayakan	1 Pkt	Pembangunan paving blok dan pagar SD Negeri Nangka Kec. Kebayakan	1 Pkt	100.000.000			Dinas Pendidikan
		Pemasangan Paving Blok SMPS 1001 Takengon	1 Pkt	Pemasangan Paving Blok SMPS 1001 Takengon	1 Pkt	200.000.000			Dinas Pendidikan
		Pembangunan paving blok dan pagar SD Negeri 1 Bies Kec. Bies	1 Pkt	Pembangunan paving blok dan pagar SD Negeri 1 Bies Kec. Bies	1 Pkt	100.000.000			Dinas Pendidikan
		Pembangunan paving blok dan pagar SD Negeri Lelabu Kec. Bebesen	1 Pkt	Pembangunan paving blok dan pagar SD Negeri Lelabu Kec. Bebesen	1 Pkt	200.000.000			Dinas Pendidikan
		Pemasangan Paving Blok SD Negeri 1 Bebesen Kec. Bebesen	1 Pkt	Pemasangan Paving Blok SD Negeri 1 Bebesen Kec. Bebesen	1 Pkt	200.000.000			Dinas Pendidikan
		Penataan halaman SD Negeri 16 Kec. Bebesen	1 Pkt	Penataan halaman SD Negeri 16 Kec. Bebesen	1 Pkt	150.000.000			Dinas Pendidikan
		Penataan halaman SD Negeri 17 Kec. Bebesen	1 Pkt	Penataan halaman SD Negeri 17 Kec. Bebesen	1 Pkt	100.000.000			Dinas Pendidikan
		SDN 3 Silih Nara	1 Pkt	SDN 3 Silih Nara	100%	100.000.000	110.000.000		Dinas Pendidikan
		SDN 20 Ketol	1 Pkt	SDN 20 Ketol	100%	100.000.000	110.000.000		Dinas Pendidikan
		SDN 17 Silih Nara	1 Pkt	SDN 17 Silih Nara	100%	100.000.000	110.000.000		Dinas Pendidikan
		Pemasangan Paving Block Sekolah SD	5 Pkt						Dinas Pendidikan
		SMPN 3 Takengon	1 Pkt	SMPN 3 Takengon	100%	200.000.000	220.000.000		Dinas Pendidikan
		SMPN 25 Takengon	1 Pkt	SMPN 25 Takengon	100%	200.000.000	220.000.000		Dinas Pendidikan
		SMPN 17 Takengon	1 Pkt	SMPN 17 Takengon	100%	300.000.000	330.000.000		Dinas Pendidikan
		SMPS 1001	1 Pkt	SMPS 1001	100%	200.000.000	220.000.000		Dinas Pendidikan
		SMPN 18 Takengon	1 Pkt	SMPN 18 Takengon	100%	200.000.000	220.000.000		Dinas Pendidikan
		SMPN 43 Takengon	1 Pkt	SMPN 43 Takengon	100%	200.000.000	220.000.000		Dinas Pendidikan
		SMPN 15 Takengon	1 Pkt	SMPN 38 Takengon	100%	400.000.000	440.000.000		Dinas Pendidikan
		Pembangunan Laboratorium IPA	5 Pkt						Dinas Pendidikan
		Pembangunan Laboratorium IPA	5 Pkt						Dinas Pendidikan
		SMPN 28 Takengon	1 Pkt	SMPN 28 Takengon	100%	440.000.000	484.000.000		Dinas Pendidikan
		SMPN 9 Takengon	1 Pkt	SMPN 9 Takengon	100%	440.000.000	484.000.000		Dinas Pendidikan
		SMPN 25 Takengon	1 Pkt	SMPN 25 Takengon	100%	440.000.000	484.000.000		Dinas Pendidikan
		SMPN 15 Takengon	1 Pkt	SMPN 15 Takengon	100%	440.000.000	484.000.000		Dinas Pendidikan
		SMPN 14 Takengon	1 Pkt	SMPN 14 Takengon	100%	440.000.000	484.000.000		Dinas Pendidikan
		SMPN 34 Takengon	1 Pkt	SMPN 34 Takengon	100%	440.000.000	484.000.000		Dinas Pendidikan
		SMPN 43 Takengon	1 Pkt	SMPN 43 Takengon	100%	440.000.000	484.000.000		Dinas Pendidikan
		Pembangunan Sarana Sanitasi Sekolah SD/SMP	5 Pkt						Dinas Pendidikan
		Pembangunan Sarana Sanitasi Sekolah SD	1 Pkt						Dinas Pendidikan
		SDN 1 Jaqong Jeget	1 Pkt	SDN 1 Jaqong Jeget	100%	50.000.000	55.000.000		Dinas Pendidikan
		SDN 7 Jaqong Jeget	1 Pkt	SDN 7 Jaqong Jeget	100%	50.000.000	55.000.000		Dinas Pendidikan
		SDN 8 Jaqong Jeget	1 Pkt	SDN 8 Jaqong Jeget	100%	50.000.000	55.000.000		Dinas Pendidikan
		SDN 9 Kute Panang	1 Pkt	SDN 9 Kute Panang	100%	50.000.000	55.000.000		Dinas Pendidikan

1	2	3	4	5	6	7	8	9	10
		SDN 6 Kute Panang	1 Pkt	SDN 6 Kute Panang	100%	50.000.000	55.000.000		Dinas Pendidikan
		SDN 4 Kute Panang	1 Pkt	SDN 4 Kute Panang	100%	50.000.000	55.000.000		Dinas Pendidikan
		SDN 1 Pegasing	1 Pkt	SDN 1 Pegasing	100%	50.000.000	55.000.000		Dinas Pendidikan
		SDN 8 Pegasing	1 Pkt	SDN 8 Pegasing	100%	50.000.000	55.000.000		Dinas Pendidikan
		SDN 8 Pegasing	1 Pkt	SDN 8 Pegasing	100%	50.000.000	55.000.000		Dinas Pendidikan
		SDN 14 Pegasing	1 Pkt	SDN 14 Pegasing	100%	50.000.000	55.000.000		Dinas Pendidikan
		SDN 15 Pegasing	1 Pkt	SDN 15 Pegasing	100%	50.000.000	55.000.000		Dinas Pendidikan
		SDN 2 Lut Tawar	1 Pkt	SDN 2 Lut Tawar	100%	50.000.000	55.000.000		Dinas Pendidikan
		SDN 15 Linqe	1 Pkt	SDN 15 Linqe	100%	50.000.000	55.000.000		Dinas Pendidikan
		SDN 1 Kebayakan	1 Pkt	SDN 1 Kebayakan	100%	50.000.000	55.000.000		Dinas Pendidikan
		SDN 4 Rusip Antara	1 Pkt	SDN 4 Rusip Antara	100%	50.000.000	55.000.000		Dinas Pendidikan
		SDN 5 Rusip Antara	1 Pkt	SDN 5 Rusip Antara	100%	50.000.000	55.000.000		Dinas Pendidikan
		SDN 5 Atu Lintang	1 Pkt	SDN 5 Atu Lintang	100%	50.000.000	55.000.000		Dinas Pendidikan
		SDN 8 Atu Lintang	1 Pkt	SDN 8 Atu Lintang	100%	50.000.000	55.000.000		Dinas Pendidikan
		SDN 1 Silih Nara	1 Pkt	SDN 1 Silih Nara	100%	50.000.000	55.000.000		Dinas Pendidikan
		SDN 2 Silih Nara	1 Pkt	SDN 2 Silih Nara	100%	50.000.000	55.000.000		Dinas Pendidikan
		SDN 15 Silih Nara	1 Pkt	SDN 15 Silih Nara	100%	50.000.000	55.000.000		Dinas Pendidikan
		SDN 17 Silih Nara	1 Pkt	SDN 17 Silih Nara	100%	50.000.000	55.000.000		Dinas Pendidikan
		SDN 9 Ketol	1 Pkt	SDN 9 Ketol	100%	50.000.000	55.000.000		Dinas Pendidikan
		SDN 22 Ketol	1 Pkt	SDN 22 Ketol	100%	50.000.000	55.000.000		Dinas Pendidikan
		Pembangunan Sarana Sanitasi Sekolah SMP	1 Pkt						Dinas Pendidikan
		SMPN 28 Takengon	1 Pkt	SMPN 28 Takengon	100%	50.000.000	55.000.000		Dinas Pendidikan
		SMPN 15 Takengon	1 Pkt	SMPN 15 Takengon	100%	50.000.000	55.000.000		Dinas Pendidikan
		SMPN 9 Takengon	1 Pkt	SMPN 9 Takengon	100%	50.000.000	55.000.000		Dinas Pendidikan
		SMPN 14 Takengon	1 Pkt	SMPN 14 Takengon	100%	50.000.000	55.000.000		Dinas Pendidikan
		SMPN 1001 Takengon	1 Pkt	SMPN 1001 Takengon	100%	50.000.000	55.000.000		Dinas Pendidikan
	Pengadaan Moubiler Sekolah SD/SMP	Pengadaan Moubiler Sekolah SD/SMP	1 Paket						Dinas Pendidikan
		Pengadaan Moubiler Sekolah SD	1 Paket	Pengadaan Moubiler Sekolah SD	100%	800.000.000	880.000.000		Dinas Pendidikan
		Pengadaan Moubiler Sekolah SMP	1 Paket	Pengadaan Moubiler Sekolah SD	100%	500.000.000	550.000.000		Dinas Pendidikan
	Pengadaan Komputer untuk UNBK	Pengadaan Komputer untuk UNBK	1 Paket						Dinas Pendidikan
		Pengadaan Komputer untuk UNBK	200 Unit	Pengadaan Komputer untuk UNBK	100%	2.900.000.000	3.190.000.000		Dinas Pendidikan
		Pengadaan Server untuk UNBK	40 Unit	Pengadaan Komputer untuk UNBK	100%	1.000.000.000	1.100.000.000		Dinas Pendidikan
	Penyediaan buku pelajaran SD/MI/SDLB dan SMP/MTS	Pengadaan buku Bahasa Gayo Muatan Lokal untuk SD Kabupaten Aceh Tengah	1 Pkt	Pengadaan buku Bahasa Gayo Muatan Lokal untuk SD Kabupaten Aceh Tengah	1 Pkt	100.000.000			Dinas Pendidikan
		Pengadaan buku Bahasa Gayo Muatan Lokal untuk SMP Kabupaten Aceh Tengah	1 Pkt	Pengadaan buku Bahasa Gayo Muatan Lokal untuk SMP Kabupaten Aceh Tengah	1 Pkt	100.000.000			Dinas Pendidikan
	Pengadaan Pakaian Seragam Sekolah	Pengadaan seragam SD bagi Keluarga Miskin dan Anak Yatim Kec. Bebesen, Kec. Kute Panang, dan Kec. Bies	1 Pkt	Pengadaan seragam SD bagi Keluarga Miskin dan Anak Yatim Kec. Bebesen, Kec. Kute Panang, dan Kec. Bies	1 Pkt	150.000.000			Dinas Pendidikan
	Perencanaan sarana dan prasarana bidang pendidikan			DED sarana dan prasarana bidang pendidikan		100.000.000			Dinas Pendidikan

1	2	3	4	5	6	7	8	9	10
	Penyediaan Dokumen Perencanaan Pemenuhan Sarana dan Prasarana Sekolah (OTSUS)	Tersedianya Dokumen Perencanaan	1 Paket						Dinas Pendidikan
				Tersusunnya Dokumen Perencanaan Pembangunan Pendidikan Tahun 2022	51 Document	575.000.000			Dinas Pendidikan
	Pembangunan rumah dinas Guru dan rumah Penjaga Sekolah (OTSUS)	Tersedianya Rumah Dinas SD dan SMP	2 Paket						Dinas Pendidikan
				Pembangunan Rumah Dinas SDN 4 Linge	1 Paket	544.460.300			Dinas Pendidikan
				Pembangunan Rumah Dinas SMP 38 Takengon	1 Paket	560.000.000			Dinas Pendidikan
	Pembangunan/Rehabilitasi Ruang kelas sekolah (OTSUS)	Rehabilitasi Sedang/Berat Bangunan SD dan SMP	2 Paket						Dinas Pendidikan
				Rehabilitasi Sedang/Berat Bangunan SMP (SMPN 6 Takengon)	1 Paket	575.000.000			Dinas Pendidikan
				Rehabilitasi Sedang/Berat Bangunan SD Negeri 2 Linge	1 Paket	711.353.160			Dinas Pendidikan
				Rehabilitasi Sedang/Berat Bangunan SD Negeri 4 Bintang	1 Paket	500.000.000			Dinas Pendidikan
	Pembangunan/ Rehabilitasi Bangunan Pendidikan (PEMBANGUNAN GEDUNG SEKOLAH) OTSUS	Pembangunan Gedung Pendidikan	2 Paket						Dinas Pendidikan
				Pembangunan Gedung Serba Guna Guru dan Kreativitas Siswa	1 Unit	2.350.000.000			Dinas Pendidikan
				Pembangunan Gedung Kantor Pengawas Sekolah	1 Unit	788.404.774			Dinas Pendidikan
	Pembangunan/Rehabilitasi Ruang kelas sekolah (OTSUS)	Pembangunan Ruang Kelas Sekolah SD/SMP	2 Paket						Dinas Pendidikan
				Penambahan RKB SD Negeri 16 Pegasing	1 Paket	672.000.000			Dinas Pendidikan
				Penambahan RKB SD Negeri 10 Atu Lintang	1 Paket	672.000.000			Dinas Pendidikan
	Pengadaan alat praktik dan peraga Siswa (OTSUS)	Tersedianya alat praktik dan peraga siswa	1 Paket						Dinas Pendidikan
				Pengadaan Komputer Untuk UNBK Jenjang SMP	138 Unit	2.000.000.000			Dinas Pendidikan
				Pengadaan Server UNBK Jenjang	7 Unit	200.000.000			Dinas Pendidikan
	Pengadaan meubelair sekolah (OTSUS)	Tersedianya Meubelair Sekolah	2 Paket						Dinas Pendidikan

1				2	3	4	5	6	7	8	9	10
					Tersedinya mobiler Guru SDN Kec. Linge, Kec. Bebesen, Kec. Kebayakan, Kec. Bintang, Kec. Lut Tawar, Kec. Kute Panang, Kec. Ketol, Kec. Celala, Kec. Rusip Antara, Kec. Silih Nara, Kec. Pegasing, Kec. Bies, Kec. Atu Lintang, dan Kec. Jagong jagot		Pengadaan mobiler Guru Jenjang SD Negeri	197 Set	788.000.000			Dinas Pendidikan
							Pengadaan mobiler Guru SMP	144 Set	576.000.000			Dinas Pendidikan
				Pembangunan/Rehabilitasi Ruang guru sekolah (OTSUS)	Terbangunnya Ruang kepala Sekolah, Dewan Guru dan Tata Usaha Sekolah	2 Paket						Dinas Pendidikan
							Pembangunan Ruang Kepala Sekolah, Dewan Guru, dan Tata Usaha Sekolah SD Negeri 5 Kebayakan	1 Unit	500.000.000			Dinas Pendidikan
							Pembangunan Ruang Kepala Sekolah, Dewan Guru, dan Tata Usaha Sekolah SMP Negeri 9 Takengon	1 Unit	500.000.000			Dinas Pendidikan
							Pembangunan Ruang Kepala Sekolah, Dewan Guru, dan Tata Usaha Sekolah SMP Negeri 26 Takengon	1 Unit	500.000.000			Dinas Pendidikan
							Pembangunan Ruang Kepala Sekolah, Dewan Guru, dan Tata Usaha Sekolah SMP Negeri 28 Takengon	1 Paket	500.000.000			Dinas Pendidikan
1	01	xx	18	Program Pendidikan Non Formal					1.161.313.100	1.002.444.410		Dinas Pendidikan
				Peringatan Hari Aksara Internasional (HAI)	Peringatan Hari Aksara Internasional (HAI)	1 Paket	Peringatan Hari Aksara Internasional (HAI)	100%	251.313.100	276.444.410		Dinas Pendidikan
				Pengembangan Pendidikan Kecakapan Hidup	Pengembangan Pendidikan Kecakapan Hidup	1 Paket	Pengembangan Pendidikan Kecakapan Hidup	100%	250.000.000	275.000.000		Dinas Pendidikan
				Pendataan Melek Huruf			Terdatanya Angka Melek Huruf	1 Paket	50.000.000			Dinas Pendidikan
				Apresiasi PAUD/DIKMAS	Terwujudnya Apresiasi terhadap lembaga PAUD/DIKMAS	1 Paket			200.000.000			Dinas Pendidikan
				Penyediaan Sarana dan Prasarana Pendidikan Non Formal	Penyediaan Sarana dan Prasarana Pendidikan Non Formal	1 Paket	Penyediaan Sarana dan Prasarana Pendidikan Non Formal (Mobiler SKB)	100%	100.000.000	110.000.000		Dinas Pendidikan
			0		Pengadaan Mobiler SKB	1 Paket	Penyediaan Sarana dan Prasarana Pendidikan Non Formal (Mobiler SKB)	100%	50.000.000	55.000.000		Dinas Pendidikan
			0		Pengadaan Komputer untuk SKB	16 Unit	Penyediaan Sarana dan Prasarana Pendidikan Non Formal (Mobiler SKB)	100%	160.000.000	176.000.000		Dinas Pendidikan
				Pengadaan Buku Kurikulum /Referensi	Pengadaan Buku Referensi untuk SKB	1 Pkt	Pengadaan Buku Referensi untuk SKB	100%	100.000.000	110.000.000		Dinas Pendidikan
				Pengembangan pendidikan keaksaraan (OTSUS)	Terlaksananya Pengembangan Pendidikan Keaksaraan	1 Paket						Dinas Pendidikan

1				2	3	4	5	6	7	8	9	10
					terselenggaranya HAI	1 Kegiatan	Peringatan Hari Aksara Internasional		300.000.000,00			Dinas Pendidikan
					terselenggaranya Keaksaraan Usaha Mandiri	1 Kegiatan	Keaksaraan Usaha Mandiri		200.000.000,00			Dinas Pendidikan
				Pengembangan pendidikan kecakapan hidup OTSUS)	Terlaksananya Pelatihan Olah Hasil Bumi (Kentang, Tomat dan Nenas)	1Kegiatan	Pendidikan Pembinaan Khusus dan Lembaga Pendidikan Khusus		500.000.000,00			Dinas Pendidikan
				Program Peningkatan Mutu Pendidik dan Tenaga Kependidikan					8.810.715.000	9.461.850.750		
1	01	xx	20	Program Peningkatan Mutu Pendidik dan Tenaga Kependidikan					8.398.000.000	9.114.600.000		Dinas Pendidikan
				Pengembangan Sistem Penghargaan dan Perlindungan Terhadap Profesi Pendidik	Pengembangan Sistem Penghargaan dan Perlindungan Terhadap Profesi Pendidik	7 paket	Pengembangan Sistem Penghargaan dan Perlindungan Terhadap Profesi Pendidik					Dinas Pendidikan
					Jumlah Honorarium Guru Tenaga Kontrak Daerah (305 orang x 12 Bulan x 600.000)	305 Org	Meningkatnya kesejahteraan Guru Tenaga Kontrak Daerah	100%	2.196.000.000	2.415.600.000		Dinas Pendidikan
					Jumlah Honorarium Tenaga Administrasi Kontrak Daerah (132 orang x 12 Bulan x 600.000)	132 Org	Meningkatnya kesejahteraan Tenaga Administrasi Kontrak Daerah	100%	950.400.000	1.045.440.000		Dinas Pendidikan
					Jumlah Honorarium Guru tenaga Honor Daerah (5 orang x 12 Bulan x 800.000)	5 Org	Meningkatnya kesejahteraan Guru tenaga Honor Daerah	100%	48.000.000	52.800.000		Dinas Pendidikan
					Jumlah Honorarium K2 Guru (184 orang x 12 Bulan x 400.000)	184 Org	Meningkatnya kesejahteraan K2 Guru	100%	883.200.000	971.520.000		Dinas Pendidikan
					Jumlah Honorarium K2 Pegawai (73 orang x 12 Bulan x 400.000)	73 Org	Meningkatnya kesejahteraan K2 Pegawai	100%	350.400.000	385.440.000		Dinas Pendidikan
					Guru Bantu dan Guru Daerah Terpencil (Pelimpahan dari Pemerintah Aceh) Guru TPA Mengajar sore hari =3 Orang, Guru daerah terpencil = 176 Orang, Guru Baca Tulis Alquran TK/SD Se Aceh=142 Orang)	331 Org	Meningkatnya kesejahteraan Guru Bantu dan Guru Terpencil	100%	963.000.000	1.059.300.000		Dinas Pendidikan
					Biaya Umum/Administrasi Pengembangan Sistem Penghargaan dan Perlindungan Terhadap Profesi Pendidik	1 Pkt	Biaya Umum/Administrasi Pengembangan Sistem Penghargaan dan Perlindungan Terhadap Profesi Pendidik	1 Pkt	12.000.000			Dinas Pendidikan
				Pendidikan Profesi Guru (PPG)	Pendidikan Profesi Guru (PPG)	1 Pkt	Meningkatnya Mutu dan Kualitas Pendidikan	100%	975.000.000	1.072.500.000		Dinas Pendidikan
				Diklat Pengetahuan Dasar Matematika Guru SD	Diklat Pengetahuan Dasar Matematika Guru SD	1 Pkt	Meningkatnya Mutu dan Kualitas Pendidikan	100%	200.000.000	220.000.000		Dinas Pendidikan
				Diklat Guru PAI SD	Diklat Guru PAI SD	1 Pkt	Meningkatnya Mutu dan Kualitas Pendidikan	100%	200.000.000	220.000.000		Dinas Pendidikan
				Diklat Guru PAI SMP	Diklat Guru PAI SMP	1 Pkt	Meningkatnya Mutu dan Kualitas Pendidikan	100%	200.000.000	220.000.000		Dinas Pendidikan
				Diklat Guru PJOK SD	Diklat Guru PJOK SD	1 Pkt	Meningkatnya Mutu dan Kualitas Pendidikan	100%	130.000.000	143.000.000		Dinas Pendidikan
				Diklat Guru PJOK SMP	Diklat Guru PJOK SMP	1 Pkt	Meningkatnya Mutu dan Kualitas Pendidikan	100%	70.000.000	77.000.000		Dinas Pendidikan

1	2	3	4	5	6	7	8	9	10
	Diklat Pengetahuan Pedagogik dan Tematik Guru SD	Diklat Pengetahuan Pedagogik dan Tematik Guru SD	1 Pkt	Meningkatnya Mutu dan Kualitas Pendidikan	100%	170.000.000	187.000.000		Dinas Pendidikan
	Seleksi Guru/kepala sekolah dan Pengawas Berprestasi	Seleksi Guru/kepala sekolah dan Pengawas Berprestasi	1 Pkt	Meningkatnya Mutu dan Kualitas Pendidikan	100%	300.000.000	330.000.000		Dinas Pendidikan
	Seleksi Guru/kepala sekolah dan Pengawas Berprestasi	Pekan Olah Raga dan Seni Guru (PORSENI)	1 Pkt	Meningkatnya Mutu dan Kualitas Pendidikan	100%	300.000.000	330.000.000		Dinas Pendidikan
	Olimpiade Guru SD/SMP Nasional (OGN)	Olimpiade Guru SD/SMP Nasional (OGN)	1 Pkt	Meningkatnya Mutu dan Kualitas Pendidikan	100%	200.000.000	220.000.000		Dinas Pendidikan
	Lomba Karya Inovasi Pembelajaran (INOBEL)Guru SD/SMP	Lomba Karya Inovasi Pembelajaran (INOBEL)Guru SD/SMP	1 Pkt	Meningkatnya Mutu dan Kualitas Pendidikan	100%	150.000.000	165.000.000		Dinas Pendidikan
	Pelatihan kurikulum Keacehan SD dan SMP	Terlaksananya Pelatihan kurikulum Keacehan SD dan SMP	1 Pkt	Terlaksananya Pelatihan kurikulum Keacehan SD dan SMP	1 Pkt	100.000.000			Dinas Pendidikan
	Pelaksanaan uji kompetensi pendidik dan tenaga kependidikan (OTSUS)	Meningkatnya Kompetensi Pendidik dan tenaga Kependidikan	1 Pkt	Terlaksananya Pembekalan Guru Untuk Mengikuti PPG Jenjang SD dan SMP	400 Guru	800.000.000	880.000.000		Dinas Pendidikan
	Pelatihan bagi pendidik untuk memenuhi standar kompetensi (OTSUS)	Pelatihan Bagi Pendidik untuk Memenuhi Standar Kompetensi	1 Keg	Terlaksananya PPG bagi Guru SD dan SMP	250 GURU	3.000.000.000	3.300.000.000		Dinas Pendidikan
	Pengembangan mutu dan kualitas program pendidikan dan pelatihan bagi pendidik dan tenaga kependidikan (OTSUS)	Pengembangan Mutu dan Kualitas Program Pendidikan dan Pelatihan Bagi Pendidik dan Tenaga Pendidikan	1 Keg						Dinas Pendidikan
				Terlatihnya Guru PAUD/ TK	100 guru	150.000.000			Dinas Pendidikan
				Terselenggaranya Pelatihan Guru	80 Guru	150.000.000			Dinas Pendidikan
				Terselenggaranya Pelatihan Pengembangan Profesi Guru	50 Guru	100.000.000			Dinas Pendidikan
				Terselenggaranya Pelatihan Pedagogik Guru TK/ PAUD	150 Guru	100.000.000			Dinas Pendidikan
				Terlatihnya Guru IPS SMP	50 Orang	100.000.000			Dinas Pendidikan
				Terlatihnya Guru	150 Guru	200.000.000			Dinas Pendidikan
				Terselenggaranya Pelatihan Guru	150 Guru	200.000.000			Dinas Pendidikan
				terlaksananya Pelatihan Guru	80 Guru	100.000.000			Dinas Pendidikan
				terselenggaranya OSN SD dan SMP	120 siswa	150.000.000,00			Dinas Pendidikan
				Terselenggaranya Pelatihan Guru BK SMP	80 Guru	100.000.000,00			Dinas Pendidikan
				terselenggaranya pelatihan petugas Lab	48 Laboran	100.000.000,00			Dinas Pendidikan
				Terselenggaranya Pelatihan Pedagogik Guru SD	100 Guru	150.000.000,00			Dinas Pendidikan
				Terselenggaranya Pelatihan KOMPETENSI Pedagogik Guru SMP	80 Guru	120.000.000,00			Dinas Pendidikan
				Terselenggaranya Pelatihan KKemampuan Guru SD	80 Guru	100.000.000,00			Dinas Pendidikan
				Terlatihnya Pelatihan Guru Tematik SD	100 Guru	120.000.000,00			Dinas Pendidikan

1				2	3	4	5	6	7	8	9	10
							Terselenggaranya Pelatihan Pengawas Sekolah	50 Guru	80.000.000,00			Dinas Pendidikan
							Terselenggaranya Diklat Calon Kepala Sekolah	80 Guru	160.000.000,00			Dinas Pendidikan
							Terselenggaranya Diklat Pengawas	50 Guru	100.000.000,00			Dinas Pendidikan
							Terselenggaranya pelatihan Guru PAT	100 Guru	170.000.000,00			Dinas Pendidikan
							terselenggaranya Seleksi Guru, Kepala Sekolah dan Pengawas Berprestasi	1 Kegiatan	200.000.000,00			Dinas Pendidikan
							Terselenggaranya Olimpiade Guru	1 Kegiatan	200.000.000,00			Dinas Pendidikan
							terselenggaranya FL2N	1 Kegiatan	150.000.000,00			Dinas Pendidikan
							Terselenggaranya Workshop	80 Guru	100.000.000,00			Dinas Pendidikan
							Terselenggaranya Apresiasi Guru Tk. Nasional	1 Kegiatan	150.000.000,00			Dinas Pendidikan
							Terselenggaranya Pembinaan Guru Mata Pelajaran SD	80 Guru				Dinas Pendidikan
							Terselenggaranya Lomba	1 Kegiatan	150.000.000,00			Dinas Pendidikan
							Terselenggaranya Apresiasi tenaga Pendidik	1 Kegiatan	200.000.000,00			Dinas Pendidikan
							terselenggaranya Pelatihan Operator Dapodik	100 Peserta	150.000.000,00			Dinas Pendidikan
							Terselenggaranya Pelatihan Wawasan Budaya Gavo	100 Guru	150.000.000,00			Dinas Pendidikan
							Terselenggaranya Olimpiade O2SN	1 Kegiatan	150.000.000,00			Dinas Pendidikan
							Terlatihnya Tim Akreditasi	1 Kegiatan	80.000.000,00			Dinas Pendidikan
							terlaksananya Pelatihan Bendahara BOS	1 Kegiatan	150.000.000,00			Dinas Pendidikan
							Terlaksananya Monitoring	1 Kegiatan	100.000.000,00			Dinas Pendidikan
1	01	xx	20	Program Peningkatan Mutu Pendidik dan Tenaga Kependidikan					412.715.000	347.250.750		Sekretariat MPD
				Rapat Kerja Majelis Pendidikan Daerah.	Rapat Kerja Anggota Majelis Pendidikan Daerah di 14 Kecamatan	1 Paket	Terlaksananya Rapat Kerja Anggota Majelis Pendidikan Daerah di 14 Kecamatan para kepala sekolah	100%	60.980.000	64.029.000		Sekretariat MPD
							Terlaksananya Rapat Kerja Anggota Majelis Pendidikan Daerah di 14 Kecamatan para komite sekolah	1 Paket	41.000.000			Sekretariat MPD
							Rapat Kerja Anggota Majelis Pendidikan Daerah di 14 Kecamatan para Guru Sekolah	2 Paket	41.000.000			Sekretariat MPD
				Monitoring, Evaluasi dan Pelaporan kesekolah dari tingkat SD/MIN sampai SMP.	Tesedianya Monitoring, evaluasi dan pelaporan tentang Pelaksanaan dan Keadaan Kondisi Pendidikan disetiap satuan pendidikan	1 Paket	Terlaksananya Monitoring, evaluasi dan pelaporan tentang Pelaksanaan dan Keadaan Kondisi Pendidikan disetiap satuan pendidikan	100%	47.735.000	50.121.750		Sekretariat MPD

1				2		3		4	5		6	7	8	9	10
				Pengembangan Mutu dan Kualitas Program Pendidikan dan Pelatihan bagi Pendidik dan Tenaga Kependidikan.	Hearing/Dialog /Madrah dan Koordinasi dengan pejabat pemerintah daerah, anggota masyarakat, dan tokoh masyarakat dalam menjangkau informasi tentang masalah-masalah Pendidikan di Kabupaten Aceh Tengah	1 Paket	Terpeenuhnya Hearing/Dialog /Madrah dan Koordinasi pada 8 Kecamatan dengan Pejabat Pemerintah Daerah, Anggota Masyarakat, dan Tokoh Masyarakat dalam Menjangkau Informasi tentang Masalah-Masalah Pendidikan di Kabupaten Aceh Tengah	100%		60.000.000		63.000.000			Sekretariat MPD
				Pengembangan Sistem Penghargaan dan Perlindungan Terhadap Profesi Pendidik	Reward Terhadap Tenaga Pendidik yang Berprestasi	1 Paket	Reward Terhadap Tenaga Pendidik yang Berprestasi	100%		80.000.000		84.000.000			Sekretariat MPD
				Rapat Kerja/Rapat Paripurna MPD.	Rapat-rapat sekretariat MPD dengan Anggota MPD dan Kepala Sekolah, Komite Sekolah/Madrasah, Tingkat Sekolah SD/MI, SLTP/MTSN dan Dayah dengan Pemangku Pendidikan dalam Rangka Peningkatan Mutu Pendidikan	1 Paket	Terselenggaranya Rapat-rapat sekretariat MPD dengan Anggota MPD dan Kepala Sekolah, Komite Sekolah/Madrasah, Tingkat Sekolah SD/MI, SLTP/MTSN dan Dayah dengan Pemangku Pendidikan dalam Rangka Peningkatan Mutu Pendidikan	100%		82.000.000		86.100.000			Sekretariat MPD
				Program Manajemen Pelayanan Pendidikan								23.135.500.000		1.657.500.000	
1	01	xx	22	Program Manajemen Pelayanan Pendidikan								22.856.500.000		1.364.550.000	Dinas Pendidikan
				Monitoring, Evaluasi dan Pelaporan	Monitoring, Evaluasi dan Pelaporan	1 Paket	Tersedianya dokumen Monitoring, Evaluasi dan Pelaporan	100%		155.500.000		171.050.000			Dinas Pendidikan
				Penyelenggaraan Ujian Nasional (UASBN) SD/MI, UN SMP/MTSN	Penyelenggaraan Ujian (UASBN) SD/MI/UN SMP/MTSN	1 Paket	Meningkatnya Penyelenggaraan Ujian (UASBN) SD/MI/UN SMP/MTSN	100%		300.000.000		330.000.000			Dinas Pendidikan
				Penerapan Sistem dan Informasi Manajemen Pendidikan (Datadik)	Penerapan Sistem dan Informasi Manajemen Pendidikan (Datadik)	1 Paket	Peningkatan Manajemen Pendidikan	100%		25.000.000		27.500.000			Dinas Pendidikan
				Pengelolaan Beasiswa Miskin/Kurang Mampu	Pengelolaan Beasiswa Miskin/Kurang Mampu	1 Paket	Peningkatan Manajemen Pendidikan	100%		30.000.000		33.000.000			Dinas Pendidikan
					Operasional gabungan Organisasi penyelenggara pendidikan TK (GOPTKI)	1 Paket	Operasional gabungan Organisasi penyelenggara pendidikan TK (GOPTKI)	1 Paket		35.000.000					Dinas Pendidikan
				Patroli Keamanan Sekolah	Patroli Keamanan Sekolah	1 Paket	Peningkatan Manajemen Pendidikan	100%		100.000.000		110.000.000			Dinas Pendidikan
				Kerjasama Kelembagaan Bidang Pendidikan (Saweu Sikulah)	Kerjasama Kelembagaan Bidang Pendidikan (Saweu Sikulah)	1 Paket	Peningkatan Manajemen Pendidikan	100%		50.000.000		55.000.000			Dinas Pendidikan
				Monitoring, evaluasi, Pelaporan dan Pengelolaan BOS Tingkat SD/SMP	Monitoring, evaluasi, Pelaporan dan Pengelolaan BOS Tingkat SD/SMP	1 Paket	Terlaksananya Monitoring, evaluasi, Pelaporan dan Pengelolaan BOS Tingkat SD/SMP	100%		100.000.000		110.000.000			Dinas Pendidikan
				Pelatihan Teknis Aplikasi Data Pokok Pendidikan Dasar	Pelatihan Teknis Aplikasi Data Pokok Pendidikan Dasar	1 Paket	Jumlah Operator yang mengikuti Pelatihan Teknis Aplikasi Data Pokok Pendidikan Dasar	100%		120.000.000		132.000.000			Dinas Pendidikan

1				2		3		4	5		6	7	8	9	10
				Pelatihan Profesi Kepengawasan	Pelatihan Profesi Kepengawasan		1 Paket	Jumlah Pengawas yang Mengikuti Pelatihan Profesi Kepengawasan	100%	80.000.000	88.000.000		Dinas Pendidikan		
				Pelatihan Website Sekolah Tingkat SD dan SMP	Pelatihan Website Sekolah Tingkat SD dan SMP		1 Paket	Pelatihan Website Sekolah Tingkat SD dan SMP	100%	100.000.000	110.000.000		Dinas Pendidikan		
				Pelatihan Sistem Informasi Geografis (SIG) Pemetaan Sekolah Berbasis WEB	Pelatihan Sistem Informasi Geografis (SIG) Pemetaan Sekolah Berbasis WEB		1 Paket	Pelatihan Sistem Informasi Geografis (SIG) Pemetaan Sekolah Berbasis WEB	100%	100.000.000	110.000.000		Dinas Pendidikan		
				Bimtek Kepala Unit Pelaksana Teknis Dinas (UPTD) Pendidikan Kabupaten Aceh Tengah	Bimtek Kepala Unit Pelaksana Teknis Dinas (UPTD) Pendidikan Kabupaten Aceh Tengah		1 Paket	Jumlah Kepala UPTD yang Mengikuti Bimtek Kepala Unit Pelaksana Teknis Dinas (UPTD) Pendidikan Kabupaten Aceh Tengah	100%	80.000.000	88.000.000		Dinas Pendidikan		
				Pengelolaan BOS Tingkat SD/SMP	Bantuan Operasional sekolah (BOS) SD, SMP		1 Paket	Bantuan Operasional sekolah (BOS) SD, SMP	1 Paket	21.481.000.000			Dinas Pendidikan		
					Biaya administrasi Pengelolaan Bantuan Operasional Sekolah (BOS)		1 Paket	Biaya administrasi Pengelolaan Bantuan Operasional Sekolah (BOS)	1 Paket	50.000.000			Dinas Pendidikan		
				Peningkatan wawasan kebangsaan	Terlaksananya Peningkatan wawasan kebangsaan				1 Paket	50.000.000			Dinas Pendidikan		
				Pelaksanaan kerjasama secara kelembagaan di bidang pendidikan (OTSUS)	Terlaksananya kerjasama secara kelembagaan di bidang pendidikan		6 Kegiatan						Dinas Pendidikan		
								Terlaksananya Keamanan Sekolah	1 Kegiatan	50.000.000			Dinas Pendidikan		
								Terlaksananya Keamanan Sekolah	1 Kegiatan	50.000.000			Dinas Pendidikan		
								Terlaksananya Wawasan Kebangsaan	1 Kegiatan	100.000.000			Dinas Pendidikan		
								Terlaksananya penanggulangan kenakalan Remaja	1 Kegiatan	100.000.000			Dinas Pendidikan		
								Terseleenggaranya kualitas pendataan perencanaan, pelaporan bidang pendidikan	1 Kegiatan	120.000.000			Dinas Pendidikan		
1	01	xx	22	Program Manajemen Pelayanan Pendidikan						279.000.000	292.950.000		Sekretariat MPD		
				Peningkatan Kesejahteraan Anggota Majelis Pendidikan Daerah	Pemberiaan Tunjangan Majelis Pendidikan Daerah		9 Orang	Terpenuhinya Pemberiaan Tunjangan Majelis Pendidikan Daerah disediakan	100%	279.000.000	292.950.000		Sekretariat MPD		
1	01	xx	25	Program Pendidikan Pembinaan Dayah						821.058.000	400.000.000		Dinas Syari'at Islam dan Pendidikan Dayah		
				Perencanaan Pembangunan Dayah	Tersedianya perencanaan pembangunan dayah/ pesantren		1 Paket	Terlaksananya perencanaan pembangunan dayah/ pesantren	100%	51.058.000	100.000.000		Dinas Syari'at Islam dan Pendidikan Dayah		
				Pembangunan Sarana dan Prasarana Dayah/Pesantren	Perehapan Pesantren Nangka Kemala.Kp.Kuala I		1 Paket	Terlaksananya Perehapan Pesantren Nangka Kemala.Kp.Kuala I	100%	50.000.000			Dinas Syari'at Islam dan Pendidikan Dayah		
								Pembangunan paving blok dan lanscape Dayah Terpadu Darul Mukhlisin Takengon Kabupaten Aceh Tengah	1 Paket	500.000.000			Dinas Syari'at Islam dan Pendidikan Dayah		

1				2	3	4	5	6	7	8	9	10
							Pembuatan balai pengajian TPA Kampung Kelitu Kec. Bintang	1 Paket	120.000.000			Dinas Syari'at Islam dan Pendidikan Dayah
				Pelaksanaan Hari Santri	Tersedianya sarana dan prasarana memperingati hari santri	1 Paket	Terpenuhinya pelaksanaan hari santri	100%	100.000.000	300.000.000		Dinas Syari'at Islam dan Pendidikan Dayah
				Pembangunan dan pengembangan sarana dan prasarana dayah type B (OTSUS)	Terbangunnya Dayah di Pameu	1 Jaringan/gedung						Dinas Syari'at Islam dan Pendidikan Dayah
							Pembangunan Asrama Putra dan Putri Dayah Bustanul Fata	2 Unit	1.000.000.000,00			Dinas Syari'at Islam dan Pendidikan Dayah
1	01	xx	26	Program Peningkatan Kualitas dan Pengembangan Dayah					350.000.000	650.000.000		Dinas Syari'at Islam dan Pendidikan Dayah
				Pembinaan dan Peningkatan Mutu Dayah	Tersedianya pembinaan peningkatan mutu dan kualitas dayah	1 Paket	Terlaksananya pembinaan peningkatan mutu dan kualitas dayah	100%	200.000.000	300.000.000		Dinas Syari'at Islam dan Pendidikan Dayah
				Pembinaan dan Pelatihan Santriwan dan Santriwati yang Berkualitas	Tersedianya pembinaan santriwan dan santriwati yang berkualitas	1 Paket	Terlaksananya pembinaan santriwan dan santriwati yang berkualitas	100%	75.000.000	200.000.000		Dinas Syari'at Islam dan Pendidikan Dayah
				Monitoring dan Evaluasi Peningkatan Kualitas Dayah	Tersedianya Monitoring dan Evaluasi Dayah	1 Paket	Terlaksananya Monitoring dan Evaluasi Dayah	100%	75.000.000	150.000.000		Dinas Syari'at Islam dan Pendidikan Dayah
				Pembinaan kelembagaan dayah dan pengembangan dayah (OTSUS)	Terbinanya Kelembagaan dayah dan Pengembangan Dayah	1 Paket						Dinas Syari'at Islam dan Pendidikan Dayah
							Terlaksananya Pelatihan Bagi Guru Dayah Dalam Membaca dan Memahami Kitab Kuning bagi Tenaga Pendidik	20 Guru Dayah	500.000.000			Dinas Syari'at Islam dan Pendidikan Dayah
				Pelatihan life skill santri, jurnalistik dan penerbitan berkala majalah/jurnal dayah (OTSUS)	Tersedianya pelaksanaan pelatihan bagi pelajar tingkat SLTP dan SLTA tentang pelaksanaan Qanun Jinayah	1 Pelatihan						Dinas Syari'at Islam dan Pendidikan Dayah
							Pelatihan Life Skill Santri	600 Peserta	500.000.000,00			Dinas Syari'at Islam dan Pendidikan Dayah
							Pelatihan Qanun Jinayah untuk pelajar SLTP dan SLTA se Kab. Aceh Tengah	850 Peserta	500.000.000,00			Dinas Syari'at Islam dan Pendidikan Dayah
1	01	xx		Pengembangan dan Peningkatan Kualitas Siswa					925.000.000	1.100.000.000		Dinas Pendidikan
				Pembinaan Minat, Bakat dan Kreativitas Siswa	Pembinaan Minat, Bakat dan Kreativitas Siswa	1 Paket	Pembinaan Minat, Bakat dan Kreativitas Siswa	100%		1.100.000.000		Dinas Pendidikan
					Pembinaan Minat Bakat dan Kreatifitas Siswa (OSN SD)	1 Paket	Terlaksananya Pembinaan Minat Bakat dan Kreatifitas Siswa (OSN SD)	100%	200.000.000			Dinas Pendidikan
					Seleksi Awal Olimpiade Olahraga Siswa Nasional Siswa SD (Pra O2SN SD)	1 Paket	Terlaksananya Seleksi Awal Olimpiade Olahraga Siswa Nasional Siswa SD (Pra OOSN SD)	100%	100.000.000			Dinas Pendidikan

1				2	3	4	5	6	7	8	9	10
					Olimpiade Olahraga Siswa Nasional (O2SN) Siswa SD	1 Paket	Terlaksananya Olimpiade Olahraga Siswa Nasional (OOSN) Siswa SD	100%	100.000.000			Dinas Pendidikan
					Pembinaan Minat Bakat dan Kreatifitas Siswa (FLS2N SD)	1 Paket	Terlaksananya Pembinaan Minat Bakat dan Kreatifitas Siswa (FLS2N SD)	100%	150.000.000			Dinas Pendidikan
					Pembinaan Minat Bakat dan Kreatifitas Siswa (Lomba Bidang Studi dan PPAI)	1 Paket	Terlaksananya Pembinaan Minat Bakat dan Kreatifitas Siswa (Lomba Bidang Studi dan PPAI)	100%	75.000.000			Dinas Pendidikan
					Penyelenggaraan Ujian Nasional Kejar Paket B,	1 Paket	Terlaksananya Penyelenggaraan Ujian Nasional Kejar Paket B,	100%	25.000.000			Dinas Pendidikan
					Penyelenggaraan Ujian Nasional Kejar Paket C	1 Paket	Terlaksananya Penyelenggaraan Ujian Nasional Kejar Paket C	100%	25.000.000			Dinas Pendidikan
					Promosi Hasil Kreativitas Siswa Melalui Expo Job Fair	1 Paket	Terlaksananya Promosi Hasil Kreativitas Siswa Melalui Expo Job Fair	100%	250.000.000			Dinas Pendidikan
					KESEHATAN				161.377.779.812	57.500.202.629		
1	02	xx	15		Program Obat dan Perbekalan Kesehatan				156.300.000	170.050.000		Dinas Kesehatan
					Pembinaan / peningkatan mutu Perbekalan kesehatan rumah tangga dan alat kesehatan	Peningkatan Mutu Pelayanan Farmasi komunitas dan Rumah Sakit dalam kabupaten Aceh Tengah	60%	Meningkatnya Mutu Pelayanan Farmasi komunitas dan Rumah Sakit dalam kabupaten Aceh Tengah	60%	75.000.000	50.000.000	Dinas Kesehatan
					Peningkatan Mutu Penggunaan Obat dan Perbekalan Kesehatan	Meningkatkan pemahaman Ibu Kader Desa Tentang Tata Cara Penggunaan Obat dan Perbekalan Kesehatan di dalam Keluarga	65%	Meningkatkan pemahaman Ibu Kader Desa Tentang Tata Cara Penggunaan Obat dan Perbekalan Kesehatan di dalam Keluarga	65%	50.000.000	50.000	Dinas Kesehatan
					Rasionalisasi Obat dan SOP Bagi petugas Pelayanan Dasar puskesmas, pustu serta jaringanya	Rasionalisasi Obat dan SOP Bagi petugas Pelayanan Dasar	100%	Terlaksananya Rasionalisasi Obat dan SOP Bagi petugas Pelayanan Dasar	100%	15.000.000	75.000.000	Dinas Kesehatan
					Monitoring Evaluasi dan Pelaporan Obat alkes dan PKRT (Perbekalan Kesehatan Rumah Tangga)	Terlaksananya pemerataan obat di FKTP	85%	Terlaksananya pemerataan obat di FKTP	85%	16.300.000	45.000.000	Dinas Kesehatan
1	02	xx	16		Program Upaya Kesehatan Masyarakat				18.394.600.000	21.358.100.000		Dinas Kesehatan
					Pembinaan usia sekolah, UKS/dokter kecil	Meningkan pengetahua anak usia sekolah terkait pendidikan kesehatan diseklah	80%	Menigkatnya pengetahua anak usia sekolah terkait pendidikan kesehatan diseklah	80%	50.000.000	100.000.000	Dinas Kesehatan
					Penjaringan peserta didik (kelas 1, 7, 10) dan Capasty Building Usaha Kesehatan sekolah (UKS)	% Peserta didik yang mendapatkan pelayanan dan peningkatan pelayanan	80%	% Peserta didik yang mendapatkan pelayanan dan peningkatan pelayanan	80%	100.000.000	100.000.000	Dinas Kesehatan
					Penyuluhan, orientasi, sosialisasi, kesehatan reproduksi	% Peserta didik yang mendapatkan pelayanan dan peningkatan pelayanan	80%	% Peserta didik yang mendapatkan pelayanan dan peningkatan pelayanan	80%	20.000.000	100.000.000	Dinas Kesehatan
					Peningkatan pelayan kesehatan masyarakat bagi pengungsi korban bencana	Pelayanan penanggulangan bencana alam, KLB dan Kewaspadaan	80%	Terpenuhinya Pelayanan penanggulangan bencana alam, KLB dan Kewaspadaan	80%	30.000.000	75.000.000	Dinas Kesehatan

1	2	3	4	5	6	7	8	9	10
	Pemeliharaan dan Pemulihan Kesehatan Jiwa	Pemeliharaan dan Pemulihan Kesehatan Kepada Pasien Kesehatan jiwa (Keswa),	80%	Terpenuhinya Pemeliharaan dan Pemulihan Kesehatan Kepada Pasien Kesehatan jiwa (Keswa),	80%	45.000.000	112.200.000		Dinas Kesehatan
	Penyelenggaraan Penyehatan Lingkungan	Pembinaan Kampung dan Lomba Kampung	80%	terciptanya Kampung sehat dan bersih (germas)	80%	70.000.000	77.000.000		Dinas Kesehatan
	Peningkatan pelayan kesehatan masyarakat (petugas Medis)	Pembayaran Honorarium Tenaga Medis dan Paramades serta Pembayaran Jasa/Intensip Jasa Tenaga Medis dan paramesid daerah Terisolir serta terpencil Kesehatan	100%	Terlaksananya Pembayaran Honorarium Tenaga Medis dan Paramades serta Pembayaran Jasa/Intensip Jasa Tenaga Medis dan paramesid daerah Terisolir serta terpencil Kesehatan	100%				Dinas Kesehatan
		Honorarium Tenaga Medis dan para medis daerah terpencil 65 Orang x Rp. 1.000.000	100%	Terlaksananya Pembayaran Honorarium untuk 65 OrangTenaga Medis dan para medis daerah terpencil	100%	780.000.000	858.000.000		Dinas Kesehatan
		Honorarium tenaga medis dan para medis Puskesmas Kekuyang 10 Orang x Rp. 1.000.000	100%	Terlaksananya Pembayaran Honorarium untuk 10 Orang tenaga medis dan para medis di Puskesmas Kekuyang	100%	120.000.000	132.000.000		Dinas Kesehatan
		insentif tenaga medis /para medis Daerah Terpencil 8 Orang x Rp. 2.000.000 (Puskesmas Pamar dan Puskesmas Ketapang)	100%	terlaksananya pembayaran insentif untuk 16 orang tenaga medis /para medis Daerah Terpencil (Puskesmas Pamar dan Puskesmas Ketapang)	100%	192.000.000	422.400.000		Dinas Kesehatan
		Insentif Dokter PTT Daerah Terpencil 1 Orang x Rp. 5.000.000 (Puskesmas pamar dan Ketapang)	100%	Terlaksananya pembayaran Insentif untuk 2 Orang Dokter PTT Daerah Terpencil (Puskesmas pamar dan Ketapang)	100%	60.000.000	132.000.000		Dinas Kesehatan
		Insentif Tenaga para Medis Daerah Terpencil 8 Orang x Rp. 2.000.000 (puskesmas Kekuyang)	100%	Terlaksananya Pembayaran Insentif untuk 8 orang Tenaga para Medis Daerah Terpencil (puskesmas Kekuyang)	100%	192.000.000	211.200.000		Dinas Kesehatan
		Insentif Dokter PTT Daerah Terpencil 1 Orang x Rp. 5.000.000 (Puskesmas Kekuyang)	100%	Terlaksananya Pembayaran Insentif untuk 1 orang Dokter PTT Daerah Terpencil (Puskesmas Kekuyang)	100%	60.000.000	66.000.000		Dinas Kesehatan
		Honorarium Tenaga Medis (dokter umum / Dokter Gigi) 10 orang x Rp. 1.000.000 x 12 Bulan	100%	Terlaksananya pembayaran Honorarium untuk 10 orang Tenaga Medis (dokter umum / Dokter Gigi)	100%	120.000.000	132.000.000		Dinas Kesehatan
		Honorarium Bidan Desa Daerah Terpencil 36 Org x 1000.000 x 12 bulan	100%	Terlaksananya Pembayaran Honorarium untuk 36 orang Bidan Desa Daerah Terpencil	100%	432.000.000	475.200.000		Dinas Kesehatan
	Peningkatan Pelayanan Kesehatan para Narapidana	Pelayanan Kesehatan Rumah Tahanan (Lapas) untuk para narapidaa	80%	Terpenuhinya Pelayanan Kesehatan Rumah Tahanan (Lapas) untuk para narapidaa	80%	25.000.000	27.500.000		Dinas Kesehatan
	Peningkatan Pelayanan Kesehatan Panti Asuhan dan Panti Jumbo	Peningkatan Pelayanan Kesehatan Panti Asuhan dan Panti Jumbo	50%	Meningkatnya Pelayanan Kesehatan Panti Asuhan dan Panti Jumbo	50%	50.000.000	55.000.000		Dinas Kesehatan

1	2	3	4	5	6	7	8	9	10
	Peningkatan Pelayanan Kesehatan Melalui Pengobatan Tradisional	Peningkatan Pelayanan Kesehatan Melalui Pengobatan Tradisional	80%	Meningkatnya Pelayanan Kesehatan Melalui Pengobatan Tradisional	80%	33.600.000	110.000.000		Dinas Kesehatan
	Peningkatan Pelayanan Kesehatan Masyarakat melalui Program JKN (DANA KAPITASI)	Peningkatan Pelayanan Kesehatan Masyarakat melalui Program JKN (DANA KAPITASI)	100%	Meningkatnya Pelayanan Kesehatan Masyarakat melalui Program JKN (DANA KAPITASI)	100%	13.000.000.000	14.300.000.000		Dinas Kesehatan
	Peningkatan Pelayanan Kesehatan Masyarakat melalui Program JKN (DANA NON KAPITASI)	Peningkatan Pelayanan Kesehatan Masyarakat melalui Program JKN (DANA NON KAPITASI)	100%	Meningkatnya Pelayanan Kesehatan Masyarakat melalui Program JKN (DANA NON KAPITASI)	100%	2.000.000.000	2.200.000.000		Dinas Kesehatan
	Pengelolaan Program Jaminan Kesehatan Nasioanl	Pengelolaan Program Jaminan Kesehatan Nasioanl	100%	Terlaksananya Pengelolaan Program Jaminan Kesehatan Nasioanl	100%	50.000.000	88.000.000		Dinas Kesehatan
	Penangan Wabah lalat di Tempat pembuangan sampah	Penangan Wabah lalat di Tempat pembuangan sampah	100%	Terlaksananya Penangan Wabah lalat di Tempat pembuangan sampah	100%	50.000.000	110.000.000		Dinas Kesehatan
	Pelaksanaan Kegiatan Posbindu (PTM)	Pelaksanaan Kegiatan Posbindu dan Penyakit Tidak Menular	80%	Terlaksananya Kegiatan Posbindu dan Penyakit Tidak Menular	80%	40.000.000	165.000.000		Dinas Kesehatan
	Pengembangan Media Promosi Kesehatan	Terlaksanya Perubahan Perilaku hidup sehat pada masyarakat	100%	Terlaksanya Perubahan Perilaku hidup sehat pada masyarakat	100%	30.000.000	110.000.000		Dinas Kesehatan
	pelayanan Publik Safety Center (PSC) 119	Pelayanan Publik Safety Center (PSC) 119 dan kegawat darurat terpadu Kesehatan (Dana honorarium dan operasional)	80%	Terlaksananya Pelayanan Publik Safety Center (PSC) 119 dan kegawat darurat terpadu Kesehatan	80%	170.000.000	512.600.000		Dinas Kesehatan
	Peningkatan Pelayanan Kesehatan Gigi dan Mulut	Terpeliharanya kesehatan Gigi dan mulut masyarakat	80%	Terpeliharanya kesehatan Gigi dan mulut masyarakat	80%	30.000.000	33.000.000		Dinas Kesehatan
	Pembentukan dan Pembinaan POS Upaya Kesehatan Kerja (POS UKK)	Membangun masyarakat pekerja dan lingkungan kerja yang setinggi-tingginya	50%	Terbangunnya masyarakat pekerja dan lingkungan kerja yang setinggi-tingginya	50%	20.000.000	44.000.000		Dinas Kesehatan
	Pembinaan posyandu aktif dan Melaksanakan orientasi Promosi Kesehatan bagi kader posyandu	Persentasi Posyandu purnama dan posyandu mandiri	70%	Persentasi Posyandu purnama dan posyandu mandiri	70%	30.000.000	80.000.000		Dinas Kesehatan
	PHBS Rumah Tangga	Persentase Rumah Tangga sehat	50%	Persentase Rumah Tangga sehat	50%	120.000.000	120.000.000		Dinas Kesehatan
	Promosi prilaku hidup bersih dan sehat (PHBS) bagi pelajar	Meningkatnya perilaku pelajar sekolah dasar untuk hidup bersih dan sehat	1 paket			25.000.000			Dinas Kesehatan
	Sekolah Dasar yang Mempromosikan Kesehatan	Meningkatnya perilaku masyarakat Sekolah Dasar mempraktekkan PHBS Institusi Pendidikan	40%	Meningkatnya perilaku masyarakat Sekolah Dasar mempraktekkan PHBS Institusi Pendidikan	40%	35.000.000	35.000.000		Dinas Kesehatan
	Sosialisasi Gerakan Satu Rumah satu iumantik					75.000.000	75.000.000		Dinas Kesehatan
	Pembinaan dan Pengembangan Desa Siaga	Meningkatnya pelaksanaan kegiatan Desa Siaga Aktif terutama kegiatan forum	100%	Meningkatnya pelaksanaan kegiatan Desa Siaga Aktif terutama kegiatan forum	100%	100.000.000	100.000.000		Dinas Kesehatan

1				2		3		4		5		6		7		8		9		10	
				Pembinaan desa Siaga Sehat Jiwa	Peningkatan Desa Siaga Sehat Jiwa	100%	Terlaksananya Peningkatan Desa Siaga Sehat Jiwa	100%	75.000.000	75.000.000			Dinas Kesehatan								
				Pembinaan Posbindu aktif dan promosi kesehatan bagi kader pos pembinaan terpadu	Terlaksananya Pembinaan Posbindu	50%	ersentase Posbindu mandiri	50%	50.000.000	50.000.000			Dinas Kesehatan								
				Penggalangan Dukungan ormas /kelompok potensial dalam pelaksanaan gerakan masyarakat hidup sehat	Meningkatnya dukungan dan peran serta masyarakat desa dalam membuat komitmen tentang hidup sehat	50%	Meningkatnya dukungan dan peran serta masyarakat desa dalam membuat komitmen tentang hidup sehat	50%	75.000.000	75.000.000			Dinas Kesehatan								
				Peningkatan Pelayanan Kesehatan Puskesmas Perawatan	Terlaksananya Sistem keuangan Puskesmas Menjadi tata kelola BLUD	1 puskesmas			40.000.000				Dinas Kesehatan								
1	02	xx	17	Program Pengawasan Obat dan Makanan					447.000.000	415.500.000			Dinas Kesehatan								
				Peningkatan Pemberdayaan Masyarakat dengan Pengembangan Gerakan Masyarakat Cerdas Menggunakan Obat (Gema Cermat)	Meningkatnya Pengetahuan Masyarakat tentang Penggunaan Obat	50%	Meningkatnya Pengetahuan Masyarakat tentang Penggunaan Obat	50%	132.000.000	132.000.000			Dinas Kesehatan								
				Peningkatan pengawasan keamanan pangan dan bahan berbahaya	Pengawasan dan pengujian Keamanan Pangan dan Bahan Berbahaya Jajanan Sekolah	80%	Terpenuhinya Jajanan Sekolah yang sehat	80%	70.000.000	77.000.000			Dinas Kesehatan								
				Peningkatan Penyidikan dan Penegakan Hukum di Bidang Obat dan Makanan	Meningkatnya peredaran obat dan makanan sesuai standar kesehatan	60%	Meningkatnya peredaran obat dan makanan sesuai standar kesehatan	60%	20.000.000	22.000.000			Dinas Kesehatan								
				Peningkatan Efektipitas pengawasan obat dan makanan	Pengawasan, Pengelolaan obat berbahaya di apotik dan toko obat	65%	Terjaminnya obat berbahaya di apotik dan toko obat	65%	110.000.000	121.000.000			Dinas Kesehatan								
				Pengawasan Penggunaan Obat TB (MDR), Kusta dan HIV	Terawasinya penggunaan obat TB, Kusta dan HIV	100%	Terawasinya penggunaan obat TB, Kusta dan HIV	100%	50.000.000	25.000.000			Dinas Kesehatan								
				Pengawasana obat dan makanan serta Peningkatan Pengawasan Peredaran Obat Asli Indonesia (Jamu) dari Bahan Kimia Obat	Pengawasana obat tradisional	60%	Terlaksananya Pengawasana obat tradisional	50%	35.000.000	38.500.000			Dinas Kesehatan								
				Gerakan Masyarakat Cerdas Menggunakan Obat (Gema Cermat)	Meningkatnya Pengetahuan Masyarakat tentang Penggunaan Obat	1 paket			30.000.000				Dinas Kesehatan								
1	02	xx	20	Program perbaikan Gizi Masyarakat					2.447.950.000	2.189.950.000			Dinas Kesehatan								
				Penanggulangan KEP, Anemia Gizi, GAKY, KVA dan kekurangan zat gizi mikro lainnya	Meningkatkan status kesehatan dan gizi masyarakat	80%	Meningkatkan status kesehatan dan gizi masyarakat	80%	270.000.000	270.000.000			Dinas Kesehatan								
				Program peningkatan ASI Eksklusif dan PMBA (Pemberian makanan pada bayi dan ANAK)	Akselerasi Pemenuhan Akses Pelayanan Gizi bagi bayi	83%	Akselerasi Pemenuhan Akses Pelayanan Gizi bagi bayi	83%	270.000.000	100.000.000			Dinas Kesehatan								
				Pengadaan PMT bagi Balita gizi buruk gizi kurang dan Ibu Hamil KEK	Tersedianya PMT bagi Balita gizi buruk gizi kurang dan Ibu Hamil KEK	100%	Tersedianya PMT bagi Balita gizi buruk gizi kurang dan Ibu Hamil KEK	100%	1.000.000.000	1.000.000.000			Dinas Kesehatan								

1				2	3	4	5	6	7	8	9	10
				Pencegahan dan penanganan Stunting di 1000 hari kehidupan pertama.	terlaksananya program Pencegahan dan penanganan Stunting di 1000 hari kehidupan pertama.	100%	terlaksananya program Pencegahan dan penanganan Stunting di 1000 hari kehidupan pertama.	100%	500.000.000	500.000.000		Dinas Kesehatan
				Pemberian Tablet Tambah darah remaja Putri	Peningkatan Program Gizi Masyarakat	40%	Peningkatan Program Gizi Masyarakat	40%	87.950.000	87.950.000		Dinas Kesehatan
				Pengadaan PMT TB, Kusta dan HIV	Balita, Bumil Bufras, PUS, Balita (< 3 Thn) penderita kurang gizi/ Buruk/ miskin	50%	Terlaksananya Pemberian Makanan Tambahan bagi penerima gizi buruk/Kurangnya	50%	100.000.000	100.000.000		Dinas Kesehatan
				Pelatihan/ penyegaran tata laksana gizi buruk bagi petugas kesehatan pada Puskesmas Rawatan dan Non Rawatan	Tenaga Gizi Puskesmas, Tenaga Kesehatan pelaksana dan Tim tata laksana gizi buruk/ kurang di Puskesmas dan Wilayah Kerjanya Rawatan	80%	Terlaksananya Pelatihan/ penyegaran tata laksana gizi buruk bagi petugas kesehatan pada Puskesmas Rawatan dan Non Rawatan	80%	120.000.000	132.000.000		Dinas Kesehatan
				Penanganan dan pencegahan stunting	Pencegahan dan penanggulangan stunting	1 paket			100.000.000			Dinas Kesehatan
1	02	xx	21	Program Pengembangan Lingkungan Sehat					72.600.000	55.000.000		Dinas Kesehatan
				Pemicuan Menciptakan Lingkungan Sehat	Penyelenggaraan pemicuan lingkungan sehat untuk peningkatan jumlah desa bebas buang air besar sembarangan (Stap SBS)	75%	Terselenggaranya pemicuan lingkungan sehat untuk peningkatan jumlah desa bebas buang air besar sembarangan (Stap SBS)	75%	50.000.000	55.000.000		Dinas Kesehatan
				Sosialisasi kebijakan lingkungan sehat (DBH-CHT)	Terlaksananya sosialisasi kebijakan lingkungan sehat (DBH-CHT)	1 paket			22.600.000			Dinas Kesehatan
				Peningkatan diklat medis/non medis (OTSUS)	Terlaksananya Pelatihan Manajemen Puskesmas Bagi pemegang Program di Puskesmas	1 Pelatihan						Dinas Kesehatan
							Pelatihan Manajemen Puskesmas Bagi pemegang Program di Puskesmas	1 Pelatihan	500.000.000			Dinas Kesehatan
1	02	xx	22	Program Pencegahan dan Penanggulangan Penyakit Menular					1.367.500.000	1.446.250.000		Dinas Kesehatan
				Pelayanan Vaksinasi Bagi Balita dan Anak Sekolah	Pelayanan Vaksinasi/imunisasi Bagi Balita dan Anak Sekolah (bias, Campak, Bias dttd dan ss)	100%	Terpenuhi Pelayanan Vaksinasi/imunisasi Bagi Balita dan Anak Sekolah (bias, Campak, Bias dttd dan ss)	100%	80.000.000	88.000.000		Dinas Kesehatan
				Peningkatan Pelayanan Kesehatan Puskesmas Perawatan	TerLaksananya Sistem keuangan Puskesmas Menja BLUD	30%	TerLaksananya Sistem keuangan Puskesmas Menja BLUD	30%	200.000.000	220.000.000		Dinas Kesehatan
				Penyediaan media KIE (Komunikasi Informasi dan Edukasi) pencegahan dan penanggulangan PD3I (Penyakit dapat dicegah dengan imunisasi)	tersedianya media KIE (Komunikasi Informasi dan Edukasi) pencegahan dan penanggulangan PD3I (Penyakit dapat dicegah dengan imunisasi)	60%	tersedianya media KIE (Komunikasi Informasi dan Edukasi) pencegahan dan penanggulangan PD3I (Penyakit dapat dicegah dengan imunisasi)	60%	75.000.000	75.000.000		Dinas Kesehatan
				Capacity Building / Peningkatan Kualitas Imunisasi para petugas	Pelatihan petugas imunisasi dalam rangka peningkatan kualitas SD kesehatan	75%	Pelatihan petugas imunisasi dalam rangka peningkatan kualitas SD kesehatan	75%	75.000.000	75.000.000		Dinas Kesehatan

1				2	3	4	5	6	7	8	9	10
				Pelayanan pencegahan dan Penanggulangan Penyakit Menular	Pelaksanaan Penanggulangan penderita Penyakit Diare, Ispa, Hepatitis, HIV/AIDS, TB dan Kusta dan penyakit yang berhubungan dengan lingkungan	50%	Menurunya penderita Penyakit Diare, Ispa, Hepatitis, HIV/AIDS dan penyakit yang berhubungan dengan lingkungan	50%	500.000.000	550.000.000		Dinas Kesehatan
				Pelayanan pencegahan dan Penanggulangan Penyakit tular vektor dan zoo nosis	terlayannya pencegahan dan Penanggulangan Penyakit tular vektor dan zoo nosis	50%	terlayannya pencegahan dan Penanggulangan Penyakit tular vektor dan zoo nosis	50%	100.000.000	110.000.000		Dinas Kesehatan
				Peningkatan surveilance epidemiologi dan penanggulangan wabah (haji)	Pelayanan dan pencegahan penyakit calon jemaah Haji	80%	Terlaksananya Pelayanan dan pencegahan penyakit calon jemaah Haji	80%	100.000.000	100.000.000		Dinas Kesehatan
				Pelayanan pencegahan dan Penanggulangan Penyakit Menular	Pelaksanaan Penanggulangan penderita Penyakit Diare dan penyakit yang berhubungan dengan lingkungan dan ISPA	80%	menurunya penderita Penyakit Diare dan penyakit yang berhubungan dengan lingkungan dan ISPA	80%	27.500.000	30.250.000		Dinas Kesehatan
				Pencegahan dan penanganan kasus campak (cbms)	Pelayanan dan pencegahan penyakit calon jemaah Haji	80%	Terlaksananya Pelayanan dan pencegahan penyakit calon jemaah Haji	80%	50.000.000	55.000.000		Dinas Kesehatan
				Peningkatan Kualitas Imunisasi	Terlaksananya kegiatan peningkatan kualitas imunisasi	50%	Menurunya kasus penyakit yang dapat dicegah denan imunisasi	50%	80.000.000	88.000.000		Dinas Kesehatan
				Pelatihan dan Pemantapan Surveilans	Koordinator dan petugas surveilans dengan wilayah kerja di 14 Kecamatan, pengawasan, identifikasi kecendrungan, dampak terhadap penyakit dan sebarannya	80%	Terlaksananya Pelatihan Koordinator dan petugas surveilans dengan wilayah kerja di 14 Kecamatan, pengawasan, identifikasi kecendrungan, dampak terhadap penyakit dan sebarannya	80%	50.000.000	55.000.000		Dinas Kesehatan
				Sosialisasi Gerakan Satu Rumah satu jumentik	Meningkatnya Peran serta Kader Kesehatan dalam Pemeriksaan Jentik Nyamuk	1 Paket			30.000.000			Dinas Kesehatan
				Peningkatan Surveilance Epidemiologi dan Penanggulangan Wabah (OTSUS)	Terlaksananya layanan Surveilance berbasis KLB, Wabah dan imunisasi serta pelayanan	1 Paket						Dinas Kesehatan
							Peningkatan Surveilance Epidemiologi dan Penanggulangan Wabah	12 Kegiatan	654.373.130,00			Dinas Kesehatan
1	02	xx	23	Program Standarisasi Pelayanan Kesehatan					885.000.000	901.500.000		Dinas Kesehatan
				Pembangunan dan pemutahiran data dasar standar pelayanan kesehatan	Pelaksanaan Pembuatan Profil kesehatan dan pemantapan simpus di Puskesmas	100%	Tersedianya Profil kesehatan dan pemantapan simpus di Puskesmas	100%	75.000.000	82.500.000		Dinas Kesehatan
				Penyusunan Standarisasi Pelayanan Kesehatan	Sistem Keuangan Daerah	80%	Tersedianya simda pada dinas kesehatan	80%	50.000.000	55.000.000		Dinas Kesehatan
				Penyusunan Standarisasi Pelayanan Kesehatan	Pemantapan Sistem Aplikasi Sarana dan Prasarana Alat Kesehatan (ASPAK) Puskesmas dan Jaringannya	100%	Terlaksananya Pemantapan Sistem Aplikasi Sarana dan Prasarana Alat Kesehatan (ASPAK) Puskesmas dan Jaringannya	100%	50.000.000	55.000.000		Dinas Kesehatan

1				2		3		4	5		6	7	8	9	10
				Pendataan / Survey Kesehatan kerja dan Kelompok Olah raga	Pendataan / Survey Kesehatan dan Kelompok kerja Olah raga dalam kab. Aceh tengah		50%	Terlaksananya Pendataan / Survey Kesehatan dan Kelompok kerja Olah raga dalam kab. Aceh tengah		50%	40.000.000	44.000.000			Dinas Kesehatan
				Gerakan Masyarakat hidup Sehat (germas)	Penyelenggaraan Gerakan Masyarakat hidup sehat dalam rangka memperingati hari-hari besar kesehatan		100%	Penyelenggaraan Gerakan Masyarakat hidup sehat dalam rangka memperingati hari-hari besar kesehatan		100%	250.000.000	275.000.000			Dinas Kesehatan
				Pembinaan Kinerja Puskesmas (bina Wilayah)	Terbinanya Petugas di Fasyankes dalam kabupaten Aceh Tengah		100%	Terbinanya Petugas di Fasyankes dalam kabupaten Aceh Tengah		100%	125.000.000	125.000.000			Dinas Kesehatan
				Implementasi Kawasan Tanpa Rokok (KTR)	Pelaksanaan/implementasi Qanun KTR (pada Pelayanan Kesehatan dan sarana pendidikan)		75%	Terlaksananya KTR di Pelayanan kesehatan dan sarana pendidikan		75%	100.000.000	100.000.000			Dinas Kesehatan
				Pengelolaan Akademi Pendidikan Kebidanan	Penyelenggaraan Pengelolaan Akademi Pendidikan Kebidanan		85%	Terselenggaranya Pengelolaan Akademi Pendidikan Kebidanan		85%	150.000.000	165.000.000			Dinas Kesehatan
				Pengawasan dan perizinan profesi kesehatan	Pengawasan dan Pembinaan Perizinan Profesi Kesehatan		1 Paket				20.000.000				Dinas Kesehatan
				Evaluasi dan pengembangan standard pelayanan kesehatan	terlaksananya Evaluasi dan pengembangan standard pelayanan kesehatan		1 Paket				25.000.000				Dinas Kesehatan
				Program pelayanan kesehatan penduduk miskin							480.000.000	485.000.000			
1	02	xx	24	Program pelayanan kesehatan penduduk miskin							230.000.000	235.000.000			Dinas Kesehatan
				Pelayanan Sunatan Masal	Pelaksanaan Sunat massal di setiap Kecamatan 14 Lks		80%	Terlaksananya Sunat massal di setiap Kecamatan 14 Lks		80%	100.000.000	100.000.000			Dinas Kesehatan
				Pelayanan kesehatan akibat lumpuh layu	Pencarian, pendeteksian dan penatalaksanaan serta perawatan penderita kasus AFP dan CBMS		80%	terlaksananya Pencarian, pendeteksian dan penatalaksanaan serta perawatan penderita kasus AFP		80%	50.000.000	55.000.000			Dinas Kesehatan
				Pelayanan Kesehatan bibir Sumbing	Pelaksanaan Operasi Bibir Sumbing bagi masyarakat		50%	Pelaksanaan Operasi Bibir Sumbing bagi masyarakat		50%	80.000.000	80.000.000			Dinas Kesehatan
1	02	xx	24	Program pelayanan kesehatan penduduk miskin							250.000.000	250.000.000			Dinas Keluarga Berencana, Pemberdayaan Perempuan dan Perlindungan Anak
				Pelayanan Sunatan Massal/ TMKK	Jumlah Pelayanan Sunatan Massal/ TMKK		1 Kegiatan	Meningkatnya Pelayanan Kebutuhan Penduduk Miskin Yang Belum Terlayani		1 Kegiatan	100.000.000	100.000.000			Dinas Keluarga Berencana, Pemberdayaan Perempuan dan Perlindungan Anak
				Pelayanan Dasar Kesehatan Penduduk Miskin	-		14 Kecamatan	Meningkatnya Persentase Keluarga Sejahtera		14 Kecamatan	80.000.000	80.000.000			Dinas Keluarga Berencana, Pemberdayaan Perempuan dan Perlindungan Anak

1				2	3	4	5	6	7	8	9	10
				Penyediaan Pelayanan KB Dan Alat Kontrasepsi Bagi Keluarga Miskin	Persentase Unmeed Need	14 Kecamatan	Meningkatnya Kebutuhan Ber-KB Bagi Keluarga Miskin	14 Kecamatan	70.000.000	70.000.000		Dinas Keluarga Berencana, Pemberdayaan Perempuan dan Perlindungan Anak
1	02	xx	25	Program pengadaan, peningkatan dan perbaikan sarana dan prasarana puskesmas/ puskesmas pembantu dan jaringannya					5.668.144.630	-		Dinas Kesehatan
				Rehabilitasi sedang/berat puskesmas pembantu	Rehabilitasi Pustu Pantan nangka	1 unit	Terpeliharanya Pustu pantan nangka	1 unit	80.000.000			Dinas Kesehatan
					Rehabilitasi Pustu tebes Lues Kec. Bies	1 unit	Terpeliharanya Pustu	1 unit	80.000.000			Dinas Kesehatan
					Rehabilitasi Pustu Kuyun	1 unit	Terpeliharanya Polindes	1 unit	80.000.000			Dinas Kesehatan
					Rehabilitasi Pustu Wih ilang	1 unit	Terpeliharanya Pustu	1 unit	80.000.000			Dinas Kesehatan
					Rehabilitasi Pustu Atu Lintang	1 unit	Terpeliharanya Pustu	1 unit	80.000.000			Dinas Kesehatan
					Pembangunan Pagar Polindes Pegasing	1 unit	terpeliharanya Polindes	1 unit	185.000.000			Dinas Kesehatan
					Rehabilitasi Pustu Kelupak mata	1 unit	Terpeliharanya Polindes	1 unit	80.000.000			Dinas Kesehatan
					Pembangunan Pagar Polindes atu lintang	1 unit	terpeliharanya Polindes	1 unit	185.000.000			Dinas Kesehatan
					Pemagaran pustu Kp. Jerata Kec. Ketol	1 unit	Terpeliharanya Polindes	1 unit	185.000.000			Dinas Kesehatan
					Pemagaran polindes Kp. Buter Kec. Ketol	1 unit	Terpeliharanya Polindes	1 unit	185.000.000			Dinas Kesehatan
					Pemagaran polindes Kp. Bintang Pepara Kec. Ketol	1 unit	Terpeliharanya Polindes	1 unit	185.000.000			Dinas Kesehatan
					Pemagaran polindes Kp. Wih Terjun Kec. Pegasing	1 unit	Terpeliharanya Polindes	1 unit	185.000.000			Dinas Kesehatan
					Pembangunan gudang, Pagar dan Lands Cape Public Service Center	1 unit	Tersedianya fasilitas PSC	1 unit	2.000.000.000			Dinas Kesehatan
					Pengadaan Alat Kesehatan untuk Fasyankes tingkat pertama	1 Paket	Tersedianya Alkes pada Tingkat puskesmas	1 unit	1.690.744.630			Dinas Kesehatan
				Pembangunan Puskesmas	Perencanaan sarana dan prasarana Puskesmas	1 Paket			100.000.000			Dinas Kesehatan
				Pemeliharaan dan Perbaikan Alat - alat Kesehatan	Terpeliharanya Peralatan Kesehatan di Puskesmas dan Pustu dalam Kab. Aceh Tengah	1 Paket			60.000.000			Dinas Kesehatan
				Pelayanan kesehatan masyarakat (DBH-CHT)	Terlaksananya pelayanan kesehatan masyarakat	1 Paket			227.400.000			Dinas Kesehatan
				Pembangunan puskesmas (OTSUS)	Tersediannya faskes tingkat pertama	10 Paket						Dinas Kesehatan
							Revitalisasi Pustu Jamat Kecamatan Linge	1 Paket	515.000.000			Dinas Kesehatan
							Pembangunan Polindes Kp. Gewat Kec. Linge	1 Paket	515.000.000			Dinas Kesehatan
							Pembangunan Gedung Polindes merah mege Kec. Atu Lintang	1 Paket	515.000.000			Dinas Kesehatan
							Pembangunan Polindes Kampung Delung Sekinel Kec. Linge	1 Paket	515.000.000			Dinas Kesehatan
							Pembangunan Polindes kampung pantan reduk kec. Linge	1 Paket	515.000.000			Dinas Kesehatan

1				2	3	4	5	6	7	8	9	10
							Pembangunan Polindes Kampung Rebebedung Kec. Silih Nara	1 Paket	515.000.000			Dinas Kesehatan
							Pembangunan Gedung Polindes Kampung Kayu Kul Kec. Pegasing	1 Paket	515.000.000			Dinas Kesehatan
							Pembangunan Polindes Kampung Kuvun Kec. Celala	1 Paket	515.000.000			Dinas Kesehatan
							Pembangunan polindes kp. Waq Toweren Kec. Lut Tawar	1 Paket	515.000.000			Dinas Kesehatan
							Pembangunan Pagar dan Landscape Gedung PSC	1 Paket	870.463.300			Dinas Kesehatan
							Pembangunan Coltstorage limbah medis	1 Unit	500.000.000			Dinas Kesehatan
				Pengadaan sarana dan prasarana puskesmas (OTSUS)	Tersedianya Sarana dan Prasarana Penunjang Operasional Puskesmas Serta Program Pelayanan Kesehatan	3 Paket						Dinas Kesehatan
							Pengadaan Alat Kesehatan untuk Puskesmas	1 Paket	500.000.000			Dinas Kesehatan
							Pengadaan Alat Penunjang Kesehatan Pada Puskesmas, Pustu dan Polindes	1 Paket	500.000.000			Dinas Kesehatan
							Pengadaan Mobil Operasional Gerakan Upaya Pencegahan dan Penanganan Stunting (lengkap dengan box dan asesoris untuk penanggulangan)	1 Unit	500.000.000			Dinas Kesehatan
1	02	xx	26	Program pengadaan, peningkatan sarana dan prasarana rumah sakit/ rumah sakit jiwa/ rumah sakit paru-paru/ rumah sakit mata					15.453.000.000	19.000.000.000		BLUD Rumah Sakit Umum Daerah Datu Beru Takengon
				Pengadaan Alat - Alat Kesehatan RSU	Tersedianya Alat Alat Kesehatan Pendukung Pelayanan Kesehatan	100%	Meningkatnya Pelayanan Kesehatan pada RSUD Datu Beru	100%	15.453.000.000	19.000.000.000		BLUD Rumah Sakit Umum Daerah Datu Beru Takengon
				Rehabilitasi bangunan rumah sakit (OTSUS)	Meningkatkan pelayanan kesehatan	1 Paket						BLUD Rumah Sakit Umum Daerah Datu Beru Takengon
							Penyelesaian Pembangunan Lantai 3 Rawat Inap Dedingin	1 Paket	4.225.644.184			BLUD Rumah Sakit Umum Daerah Datu Beru Takengon
							Rehabilitasi rumah singgah keluarga pasien BLUD-RSU Datu Beru	1 Paket	1.200.000.000			BLUD Rumah Sakit Umum Daerah Datu Beru Takengon
1	02	xx	28	Program kemitraan peningkatan pelayanan kesehatan					124.960.000	124.960.000		BLUD Rumah Sakit Umum Daerah Datu Beru Takengon

1				2	3	4	5	6	7	8	9	10
				Pelayanan Kesehatan Melalui General Check Up	Tersedianya Pelayanan General Check Up Bagi Bupati, Wabup dan Anggota Legislatif Kab. Aceh Tengah	100%	Meningkatnya Kesehatan Bupati, Wabup dan Anggota Lesgislatif Kab. Aceh Tengah	100%	124.960.000	124.960.000		BLUD Rumah Sakit Umum Daerah Datu Beru Takengon
1	02	xx	30	Program peningkatan pelayanan kesehatan lansia					35.000.000	38.500.000		Dinas Kesehatan
				Peningkatan Pelayanan Kesehatan bagi Panti Jompo	Pelayanan Kesehatan ke Rumah Panti Jompo dan PMT serta pelayanan kesehatan Lansia	80%	Terlaksananya Pelayanan Kesehatan ke Rumah Panti Jompo dan PMT serta pelayanan kesehatan Lansia	80%	35.000.000	38.500.000		Dinas Kesehatan
1	02	xx	31	Program pengawasan dan pengendalian kesehatan makanan					120.000.000	110.000.000		Dinas Kesehatan
				Pengawasan dan Pengendalian keamanan dan Kesehatan Makanan Hasil Produksi Rumah tangga dan pangan siap saji	Pengawasan dan Pengendalian keamanan dan Kesehatan Makanan Hasil Produksi Rumah tangga	50%	Terselenggaranya Pengawasan dan Pengendalian keamanan dan Kesehatan Makanan Hasil Produksi Rumah tangga	50%	100.000.000	110.000.000		Dinas Kesehatan
				Pengawasan dan Pengendalian keamanan kesehatan makanan restaurant	terlaksananya Pengawasan dan Pengendalian keamanan kesehatan makanan restaurant	1 paket			20.000.000			Dinas Kesehatan
1	02	xx	32	Program peningkatan keselamatan ibu melahirkan dan anak					292.800.000	322.080.000		Dinas Kesehatan
				Perawatan Secara Berkala Bagi ibu Hamil	Perawatan Secara Berkala Bagi ibu Hamil melalui pertemuan berkala pembahasan kasus kesakitan/kematian pada ibu dan bayi	80%	terlaksanya Perawatan Secara Berkala Bagi ibu Hamil melalui pertemuan berkala pembahasan kasus kesakitan/kematian pada ibu dan bayi	80%	150.000.000	165.000.000		Dinas Kesehatan
				Pemantauan kesehatan bayi (pengukuran pertumbuhan, pemantauan perkembangan, pemberian vitamin A, imunisasi dasar lengkap) dan SDIDTK serta MTBM (Manajemen terpadu Bayi Muda)	Penenikatan pertumbuhan dan perkembangan pada bayi	80%	Penenikatan pertumbuhan dan perkembangan pada bayi balita	80%	142.800.000	157.080.000		Dinas Kesehatan
				Peningkatan pelayanan kesehatan anak (otsus)	Kapacity Building Kegawat daruratan maternal dan neonatal bagi petugas puskesmas dan bidan desa dalam rangka pemenuhan pertolongan persalinan oleh tenaga kesehatan yang memiliki kompetensi kebidanan	1 Paket						Dinas Kesehatan
							Kapacity Building Kegawat daruratan maternal dan neonatal bagi petugas puskesmas dan bidan desa dalam rangka pemenuhan pertolongan persalinan oleh tenaga kesehatan yang memiliki kompetensi kebidanan	1 Paket	500.000.000,00			Dinas Kesehatan

1				2	3	4	5	6	7	8	9	10
1	02	xx	33	Program Pelayanan Kesehatan Pada BLUD RSU					115.432.925.182	10.883.312.629		BLUD Rumah Sakit Umum Daerah Datu Beru Takengon
				Peningkatan Pelayanan	Pelayanan pada BLUD - RSU Datu Beru				104.988.287.342			BLUD Rumah Sakit Umum Daerah Datu Beru Takengon
				Tunjangan Kelangkaan Profesi	Tersedianya Jasa Pendukung Administrasi/Tehnis/Pendamping dan Perkantoran	100%	Meningkatnya Pelayanan Kesehatan pada RSUD Datu Beru	100%	7.800.000.000	10.883.312.629		BLUD Rumah Sakit Umum Daerah Datu Beru Takengon
				Pembangunan Mushola Rumah Sakit	Tersedianya Mushola pada RSUD Datu Beru	100%	Meningkatnya Pelayanan Kesehatan pada RSUD Datu Beru	100%	2.644.637.840			BLUD Rumah Sakit Umum Daerah Datu Beru Takengon
				PEKERJAAN UMUM DAN PENATAAN RUANG					206.417.851.620	186.484.023.203		
1	03	xx	15	Program pembangunan jalan dan jembatan	Terbangunnya jalan	76 Paket	Tersedianya akses jalan yang baik ke pusat-pusat kegiatan dan sentra produksi	76 Paket	80.824.000.000	66.731.234.203		Dinas Pekerjaan Umum dan Penataan Ruang
				Pembangunan Jalan					75.949.000.000			Dinas Pekerjaan Umum dan Penataan Ruang
0				Biaya Pengendalian Kegiatan Pembangunan Jalan dan Jembatan Dana OTSUS dan DAK Tahun 2020					602.080.000			Dinas Pekerjaan Umum dan Penataan Ruang
							Pembangunan Jalan Sp. TVRI - Bergendal (Bts Bener Meriah)	1220 meter	1.805.320.000			Dinas Pekerjaan Umum dan Penataan Ruang
							Pengaspalan Jalan Pilar- Pilar Jaya (2.500 M).	750 meter	1.120.000.000			Dinas Pekerjaan Umum dan Penataan Ruang
							Pengaspalan Jalan Uning (1.000 M) Kp. Pantan Tengah	841 meter	1.244.400.000			Dinas Pekerjaan Umum dan Penataan Ruang
							Pengaspalan Jln SMP 27 Nosar- Pesantren Syiah Utama Kp.Kejurun Syiah Utama	400 meter	592.000.000			Dinas Pekerjaan Umum dan Penataan Ruang
							Pengaspalan Jln Pesantren Kp.Wakil Jalil	500 meter	740.000.000			Dinas Pekerjaan Umum dan Penataan Ruang
							Pengaspalan Jalan Pasar.Kp.Kuala I	500 meter	740.000.000			Dinas Pekerjaan Umum dan Penataan Ruang
							Peningkatan Jalan SD II Kp.Gegarang	400 meter	592.000.000			Dinas Pekerjaan Umum dan Penataan Ruang
							Peningkatan Jln. Kekuyang Kp. Kekuyang	900 meter	1.332.000.000			Dinas Pekerjaan Umum dan Penataan Ruang

1				2	3	4	5	6	7	8	9	10
							Pengaspalan Jalan Kp. Jalan Tengah	800 meter	1.184.000.000			Dinas Pekerjaan Umum dan Penataan Ruang
							Pengaspalan Jln Penghubung Gayo Murni - Merah Muyang	1200 meter	1.776.000.000			Dinas Pekerjaan Umum dan Penataan Ruang
							Pengaspalan Jalan SDN 6 Atu Lintang Kampung Merah Muyang	250 meter	370.000.000			Dinas Pekerjaan Umum dan Penataan Ruang
							Pengaspalan Jalan Jamat - Delung Sekinel- Kute Reje	1500 meter	2.220.000.000			Dinas Pekerjaan Umum dan Penataan Ruang
							Pengaspalan Jalan SMP Negri Linge Kampung Owaq	300 meter	444.000.000			Dinas Pekerjaan Umum dan Penataan Ruang
							Pengaspalan Jalan Uyem Opat - Penarun	1500 meter	2.220.000.000			Dinas Pekerjaan Umum dan Penataan Ruang
							Pengaspalan Desa Kampung Wih Porak	600 meter	888.000.000			Dinas Pekerjaan Umum dan Penataan Ruang
							Penmgaspana Jalan Kampung Sanehan	400 meter	592.000.000			Dinas Pekerjaan Umum dan Penataan Ruang
							Pengaspalan Jalan kampung Mekar Indah - Rebebedung	1000 meter	1.480.000.000			Dinas Pekerjaan Umum dan Penataan Ruang
							Pengaspalan Jalan ke Pondok Pesantren 1,5 Km Kampung Uring	1000 meter	1.480.000.000			Dinas Pekerjaan Umum dan Penataan Ruang
							Pengaspala Jalan Wih Terjun-Pantan Musara 3 Km Kampung Wih Terjun	1000 meter	1.480.000.000			Dinas Pekerjaan Umum dan Penataan Ruang
							Peningkatan (Aspal) Jalan Bukit Rata - Kala Nongkal	1100 meter	1.628.000.000			Dinas Pekerjaan Umum dan Penataan Ruang
							Pembukaan Jalan Kebun, Kampung Kute Keramil Kec. Linge	1 paket	614.000.000			Dinas Pekerjaan Umum dan Penataan Ruang
							Lanjutan Pembukaan Jalan Kuala Berawang Ramu Kampung Sepakat Kuyun Toa Kec Celala	1 paket	100.000.000			Dinas Pekerjaan Umum dan Penataan Ruang
							Pembukaan Jalan Asir-Asir Bur Perulangan Kec. Lut Tawar	1 paket	200.000.000			Dinas Pekerjaan Umum dan Penataan Ruang
							Pembukaan Jalan Bukit Ewih Kec. Kebayakan	1 paket	200.000.000			Dinas Pekerjaan Umum dan Penataan Ruang
							Pembukaan Jalan Kampung Serempah Kec. Ketol	1 paket	200.000.000			Dinas Pekerjaan Umum dan Penataan Ruang

1				2	3	4	5	6	7	8	9	10
							Pembukaan Jalan Karang Ampar - Arul Weh Tenang	1 paket	200.000.000			Dinas Pekerjaan Umum dan Penataan Ruang
							Pembukaan jalan Kampung Karang Ampar Dusun Paya Lah Kec. Ketol	1 paket	200.000.000			Dinas Pekerjaan Umum dan Penataan Ruang
							Lanjutan Pembangunan Jalan Jongok Meluem Kec. Kebanyakan	1 paket	100.000.000			Dinas Pekerjaan Umum dan Penataan Ruang
							Pembukaan Jalan Kebun Dusun Makmur Paya Tumpi Kec. Kebanyakan	1 paket	100.000.000			Dinas Pekerjaan Umum dan Penataan Ruang
							Pembukaan Jalan Ingin Jaya Blang Jorong Kp. Paya Kolak Kec. Celala	1 paket	200.000.000			Dinas Pekerjaan Umum dan Penataan Ruang
							Pembukaan Jalan Arul Gading Kec. Celala	1 paket	135.000.000			Dinas Pekerjaan Umum dan Penataan Ruang
							Pembukaan Jalan Paya Kolak Kec. Celala	1 paket	130.000.000			Dinas Pekerjaan Umum dan Penataan Ruang
							Perkerasan Jalan Perkebunan Desa Jeget Ayu Kec. Jagong Jeget	1 paket	200.000.000			Dinas Pekerjaan Umum dan Penataan Ruang
							Pembukaan Jalan Lorong Jukna Jamur Leng Arul Badak Kec. Pegasing	1 paket	800.000.000			Dinas Pekerjaan Umum dan Penataan Ruang
							Lanjutan Pembukaan Jalan Pengairan Kec. Jagong Jeget	1 paket	200.000.000			Dinas Pekerjaan Umum dan Penataan Ruang
							Lanjutan Pembukaan Jalan Lancuk Leweng Asir-Asir Kec. Lut Tawar	1 paket	200.000.000			Dinas Pekerjaan Umum dan Penataan Ruang
							Lanjutan Pembukaan Jalan Jamur Mesin Kampung Arul Badak Kec. Pegasing	1 paket	200.000.000			Dinas Pekerjaan Umum dan Penataan Ruang
							Pembukaan Jalan Jamur Seng Kampung Arul Badak Kec. Pegasing	1 paket	200.000.000			Dinas Pekerjaan Umum dan Penataan Ruang
							Pembukaan Jalan Jamur Asam Lorong Aman Rifin Kampung Arul Badak Kec. Pegasing	1 paket	200.000.000			Dinas Pekerjaan Umum dan Penataan Ruang
							Pembukaan Jalan Perkebunan Kampung Bukit Kemuning Kec. Jagong Jeget	1 paket	190.000.000			Dinas Pekerjaan Umum dan Penataan Ruang
							Pembukaan jalan produksi Kp. Bukit Kemuning Kec. Jagong Jeget	1 paket	200.000.000			Dinas Pekerjaan Umum dan Penataan Ruang
							Pembukaan Jalan Sinar Harapan - Mungkur Kec. Pegasing	1 paket	190.000.000			Dinas Pekerjaan Umum dan Penataan Ruang
							Pembukaan Jalan Bur Kintis Kec. Pegasing	1 paket	190.000.000			Dinas Pekerjaan Umum dan Penataan Ruang

1				2	3	4	5	6	7	8	9	10
							Pembukaan jalan Arul Pertik Desa Kerawang Kec. Rusip Antara	1 paket	1.000.000.000			Dinas Pekerjaan Umum dan Penataan Ruang
							Pembukaan jalan Kuyun Uken Dusun Janarata Pantan Kemenyen Kec. Celala	1 paket	1.000.000.000			Dinas Pekerjaan Umum dan Penataan Ruang
							Pembukaan jalan Dusun Bebalen Atu Datar Kampung Lelumu Kec. Pegasing	1 paket	200.000.000			Dinas Pekerjaan Umum dan Penataan Ruang
							Pembuatan jalan dan penimbunan jalan Sp. Lukub Badak Kec. Bies	1 paket	100.000.000			Dinas Pekerjaan Umum dan Penataan Ruang
							Pembukaan jalan produksi Kampung Kute Robel Kec. Linge	1 paket	500.000.000			Dinas Pekerjaan Umum dan Penataan Ruang
							Lanjutan Pembukaan jalan Uning Berawang Ramung Dusun II (Dua) Kec. Celala	1 paket	150.000.000			Dinas Pekerjaan Umum dan Penataan Ruang
							Pembukaan jalan di Kampung Antara Kec. Linge	1 paket	200.000.000			Dinas Pekerjaan Umum dan Penataan Ruang
							Pembukaan jalan Kampung Lumut Kec. Linge	1 paket	200.000.000			Dinas Pekerjaan Umum dan Penataan Ruang
							Pembukaan jalan Dusun Mas Kampung Arul Badak Kec. Pegasing	1 paket	200.000.000			Dinas Pekerjaan Umum dan Penataan Ruang
							Pembukaan jalan Desa Ie Releop Genting ke Gewak	1 paket	200.000.000			Dinas Pekerjaan Umum dan Penataan Ruang
							Pembukaan jalan Desa Paya Tungal Kec. Jagong Jeget	1 paket	200.000.000			Dinas Pekerjaan Umum dan Penataan Ruang
							Pembukaan jalan Desa Pedekok Kec. Pegasing	1 paket	200.000.000			Dinas Pekerjaan Umum dan Penataan Ruang
							Pembukaan jalan Kampung Simpang IV Kec. Bebesen	1 paket	100.000.000			Dinas Pekerjaan Umum dan Penataan Ruang
							Pembukaan jalan Dusun Bernung Kampung Lelabu Kec. Bebesen	1 paket	150.000.000			Dinas Pekerjaan Umum dan Penataan Ruang
							Pembukaan Jalan Dusun Peseng Kampung Atu Gajah Kec. Bebesen	1 paket	200.000.000			Dinas Pekerjaan Umum dan Penataan Ruang
							Pembukaan jalan Kampung Karang Bayur, Kec. Bies	1 paket	200.000.000			Dinas Pekerjaan Umum dan Penataan Ruang
							Pembukaan jalan Wih Ilang Kec. Pegasing	1 paket	200.000.000			Dinas Pekerjaan Umum dan Penataan Ruang
							Pembukaan jalan baru Kampung Bah Kec. Ketol	1 paket	150.000.000			Dinas Pekerjaan Umum dan Penataan Ruang

1				2	3	4	5	6	7	8	9	10
							Pembukaan/ peningkatan jalan Jurung Wihlah Setie Kec. Bintang	1 paket	200.000.000			Dinas Pekerjaan Umum dan Penataan Ruang
							Pembukaan jalan Kurnia Jamur Mesin Kampung Arul Badak Kec. Pegasing	1 paket	100.000.000			Dinas Pekerjaan Umum dan Penataan Ruang
							Pembangunan Jalan Timangan Gading - Paya Serngi Kec. Kebavakan	1 paket	600.000.000			Dinas Pekerjaan Umum dan Penataan Ruang
							Pembukaan jalan Wih Ilang Pantan Musara - Kala Wih Ilang - Berawang Baro TMMD Reguler Tahun 2020	1 paket	1.200.000.000			Dinas Pekerjaan Umum dan Penataan Ruang
							Peningkatan jalan Pepalang - Berawang Gading	1 paket	2.500.000.000			Dinas Pekerjaan Umum dan Penataan Ruang
							Peningkatan jalan Pilar - Tirmiara Kec. Rusip Antara	1 paket	400.000.000			Dinas Pekerjaan Umum dan Penataan Ruang
							Pengaspalan Jalan Pantan Jerik - Bukit Rata	1000 meter	1.480.000.000			Dinas Pekerjaan Umum dan Penataan Ruang
							Pembangunan Jalan Kp. Balang Balik	800 meter	1.184.000.000			Dinas Pekerjaan Umum dan Penataan Ruang
							Pengaspalan Jalan Kp. Buter Balik	750 meter	1.110.000.000			Dinas Pekerjaan Umum dan Penataan Ruang
							Pengaspalan Jalan Pendidikan Kp. Bies Mulie	750 meter	1.110.000.000			Dinas Pekerjaan Umum dan Penataan Ruang
							Pengaspalan Jalan Pilar Kp. Bies Penentanan	750 meter	1.110.000.000			Dinas Pekerjaan Umum dan Penataan Ruang
							Penaspalan Jalan Polsek Bebesen - Dsn Bernung Dusun Lelabu Asal - Dsn Bernung	1000 meter	1.480.000.000			Dinas Pekerjaan Umum dan Penataan Ruang
							Peningkatan (ASPAL) Jalan Bernung - Relas Papan Dusun Bernung	600 meter	888.000.000			Dinas Pekerjaan Umum dan Penataan Ruang
							Pengaspalan Jalan Kala Lengkiu	870 meter	1.287.600.000			Dinas Pekerjaan Umum dan Penataan Ruang
							Peningkatan Jalan (Perkerasan dan aspal) Kp. Lot Kala	800 meter	1.184.000.000			Dinas Pekerjaan Umum dan Penataan Ruang
							Pengaspalan jln BBM Dsn. Mentari kp. Mendale sepanjang 800 Km kampung Mendale	750 meter	1.110.000.000			Dinas Pekerjaan Umum dan Penataan Ruang
							Pengaspalan Jalan Kala Toweren kampung WAQ TOWEREN	500 meter	740.000.000			Dinas Pekerjaan Umum dan Penataan Ruang

1				2	3	4	5	6	7	8	9	10
							Pengaspalan Jalan Dolat Aceh Kampung Gunung Suku kampung GUNUNG SUKU	500 meter	740.000.000			Dinas Pekerjaan Umum dan Penataan Ruang
							Pengaspalan Jalan Destinasi Wisata Pinggir Danau Kala Rawe Atu Siding kampung RAWE	640 meter	947.200.000			Dinas Pekerjaan Umum dan Penataan Ruang
							Peningkatan Jalan Arul Pertik - Lut Jaya (20 KM)	2000 meter	812.000.000			Dinas Pekerjaan Umum dan Penataan Ruang
							Peningkatan Jalan Persawahan Peningen Kp. Atu payung	1300 meter	527.800.000			Dinas Pekerjaan Umum dan Penataan Ruang
							Penimbunan Jalan Pinggiran Pantai Kp. Mengaya	1500 meter	609.000.000			Dinas Pekerjaan Umum dan Penataan Ruang
							Peningkatan Jalan Agong - Burni Kera Kp. Jamur Konyel	1500 meter	609.000.000			Dinas Pekerjaan Umum dan Penataan Ruang
							Peningkatan Jalan Kp. Damar Mulyo - Gayo Murni	1500 meter	609.000.000			Dinas Pekerjaan Umum dan Penataan Ruang
							Peningkatan Jln Penghubung Kp. Merah Pupuk - Kp.Pantan Damar dan Kp.Pantan Musara	2000 meter	812.000.000			Dinas Pekerjaan Umum dan Penataan Ruang
							Peningkatan Jalan Kp. Pantan Damar - Kp. Pantan Musara	1500 meter	609.000.000			Dinas Pekerjaan Umum dan Penataan Ruang
							Peningkatan jalan Perkebunan Tero 3 KM Kampung Kemerleng	1500 meter	609.000.000			Dinas Pekerjaan Umum dan Penataan Ruang
							Pengerasan Jalan Kebun 5500 Kampung Kute Robel	2000 meter	812.000.000			Dinas Pekerjaan Umum dan Penataan Ruang
							Peningkatan Jalan Awan Semaun Kampung Remesen	1000 meter	406.000.000			Dinas Pekerjaan Umum dan Penataan Ruang
							Peningkatan Jalan Kampung Arul Kumer Timur (Dusun II)	2000 meter	812.000.000			Dinas Pekerjaan Umum dan Penataan Ruang
							Pengerasan Jalan Panangan Mata - Arul Badak 3 Km Kampung Panangan Mata	2100 meter	852.600.000			Dinas Pekerjaan Umum dan Penataan Ruang
							Pengerasan Jalan Arul Badak - Mas Arba 8 Km Kampung Arul Badak	1500 meter	609.000.000			Dinas Pekerjaan Umum dan Penataan Ruang
							Peningkatan Jalan dari Tawardi - Timang Rasa Kec. Kute Panang	800 meter	324.800.000			Dinas Pekerjaan Umum dan Penataan Ruang
							Pengerasan Jalan Produksi KM 12	3000 meter	1.218.000.000			Dinas Pekerjaan Umum dan Penataan Ruang

1				2	3	4	5	6	7	8	9	10
							Pengerasan Jalan Menuju Alur Pisang Kampung Tanoh Depet dan Depet Indah	2000 meter	812.000.000			Dinas Pekerjaan Umum dan Penataan Ruang
							Perkerasaan Jalan Jalan Gunung Ujen	1000 meter	406.000.000			Dinas Pekerjaan Umum dan Penataan Ruang
							Peningkatan Jalan Burmine - Pantan Terong Dsn Weh Jernih - Pantan Terong	2000 meter	812.000.000			Dinas Pekerjaan Umum dan Penataan Ruang
							Peningkatan/Pengerasan JalanDusn Relas Papan/Dsn Melala	1300 meter	527.800.000			Dinas Pekerjaan Umum dan Penataan Ruang
							Jalan dan Tanggul area Persawahan Pedemun kampung PEDEMUN ONE-ONE	1000 meter	406.000.000			Dinas Pekerjaan Umum dan Penataan Ruang
							Pengaspalan Jalan Atu Singkih- Pantan Bener- Terang Egon (9.000 M)	2000 meter	812.000.000			Dinas Pekerjaan Umum dan Penataan Ruang
							Pembukaan jalan Ujung Pasir.Kp.Merodot	1000 meter	314.000.000			Dinas Pekerjaan Umum dan Penataan Ruang
							Pembukaan Jalan Pante Klasik Kp. Kala Segi	1000 meter	314.000.000			Dinas Pekerjaan Umum dan Penataan Ruang
							Pembukaan Jln Pantai Jona Pariwisata Kp. Bewang	750 meter	235.500.000			Dinas Pekerjaan Umum dan Penataan Ruang
							Pembukaan Jalan Penerobosan Paya Jami Blang Naru	1000 meter	314.000.000			Dinas Pekerjaan Umum dan Penataan Ruang
							pembukaan jalan gerincing 2000 mm Kampung Linge	1000 meter	314.000.000			Dinas Pekerjaan Umum dan Penataan Ruang
							Pembukaan Jalan Ke perkebunan volume 2500 Kampung ise-ise	1200 meter	376.800.000			Dinas Pekerjaan Umum dan Penataan Ruang
							Pembukaan Jalan dan Aspal Kampung Wih Bersih	1000 meter	314.000.000			Dinas Pekerjaan Umum dan Penataan Ruang
							Pembukaan Jalan Kampung Arul Kumer Barat	1000 meter	314.000.000			Dinas Pekerjaan Umum dan Penataan Ruang
							Pembukaan Jalan Umum Rutih - Arul Nines Kampung Rutih	1200 meter	376.800.000			Dinas Pekerjaan Umum dan Penataan Ruang
							Pembukaan jalan Baru Kampung Reremal	1500 meter	471.000.000			Dinas Pekerjaan Umum dan Penataan Ruang
							Pembukaan Jalan Belang Lah - Jelobok Kul 1,5 Km Kampung Pegasing	1500 meter	471.000.000			Dinas Pekerjaan Umum dan Penataan Ruang
							Penerobosan Jalan Dusun Datar 2 Km Kampung Lelumu	1000 meter	314.000.000			Dinas Pekerjaan Umum dan Penataan Ruang

1				2	3	4	5	6	7	8	9	10
							Pembukaan Jalan Produksi Kampung Tanoh Depet dan Depet Indah	1000 meter	314.000.000			Dinas Pekerjaan Umum dan Penataan Ruang
							Pembukaan Jalan Produksi Dusun I, II, III Kampung Arul Gading	1500 meter	471.000.000			Dinas Pekerjaan Umum dan Penataan Ruang
							Pembukaan Jalan Dsn Kala Pasir/Dsn Musar Ate/ Dsn Al Muslim	400 meter	125.600.000			Dinas Pekerjaan Umum dan Penataan Ruang
							Pembukaan Jalan Totor Uyet - Gunung Reduk Dusun Treang Gadeng	1050 meter	329.700.000			Dinas Pekerjaan Umum dan Penataan Ruang
							Pembukaan Jalan Perkebunan Jongok Bathin	1000 meter	175.000.000			Dinas Pekerjaan Umum dan Penataan Ruang
							Bukaan Jalan kampung Teluk One One	1000 meter	314.000.000			Dinas Pekerjaan Umum dan Penataan Ruang
							Bukaan Jalan Perkebunan dan wisata bur tanah penyong kampung PEDEMUN ONE-ONE	2000 meter	628.000.000			Dinas Pekerjaan Umum dan Penataan Ruang
							Pembukaan Jalan Destinasi Wisata Air terjun Rawe Kerebol kampung RAWE	1500 meter	471.000.000			Dinas Pekerjaan Umum dan Penataan Ruang
							Pembangunan Pembukaan Jalan kampung GUNUNG SUKU	2500 meter	785.000.000			Dinas Pekerjaan Umum dan Penataan Ruang
				Pembangunan Jembatan					4.875.000.000			Dinas Pekerjaan Umum dan Penataan Ruang
							Perencanaan Teknis Kegiatan Pembangunan Jembatan		100.000.000			Dinas Pekerjaan Umum dan Penataan Ruang
							Pembangunan Jembatan BPP Pertanian (1 Unit)	1 unit	200.000.000			Dinas Pekerjaan Umum dan Penataan Ruang
							Pembangunan Jembatan Kp. Merah Mege (Jalan Batu Lintang - Tanoh Abu)	3 titik	425.000.000			Dinas Pekerjaan Umum dan Penataan Ruang
							Pembangunan Jembatan Tunah Badak Kp.Mengaya	1 unit	300.000.000			Dinas Pekerjaan Umum dan Penataan Ruang
							Pembangunan Jembatan Genting Kp. Serule	1 unit	300.000.000			Dinas Pekerjaan Umum dan Penataan Ruang
							Pembangunan Jembatan Beton Kp. Merah Mege 7 Meter	7 unit	250.000.000			Dinas Pekerjaan Umum dan Penataan Ruang
							Pembangunan Jembatan Kp. Bintang Kekelip - Kp.Tanoh Abu	2 titik	250.000.000			Dinas Pekerjaan Umum dan Penataan Ruang
							Pembangunan Jembatan Kp. Paya Tungal	4 titik	300.000.000			Dinas Pekerjaan Umum dan Penataan Ruang

1				2	3	4	5	6	7	8	9	10
							Pembangunan Jembatan 3 Ttik Kampung Despot Linge	3 unit	300.000.000			Dinas Pekerjaan Umum dan Penataan Ruang
							Pembangunan Jembatan Sarutan Dusun Ketapang III Kampung Mungkur	1 unit	300.000.000			Dinas Pekerjaan Umum dan Penataan Ruang
							pembangunan Jembatan penarun	1 unit	500.000.000			Dinas Pekerjaan Umum dan Penataan Ruang
							Pembangunan jembatan Kampung Bius Utama	1 unit	750.000.000			Dinas Pekerjaan Umum dan Penataan Ruang
							Pembangunan jembatan kampung paya pelu	1 unit	300.000.000			Dinas Pekerjaan Umum dan Penataan Ruang
							Pembangunan Jembatan Jerik Kampung Melala	1 unit	300.000.000			Dinas Pekerjaan Umum dan Penataan Ruang
							Pembangunan Jembatan SD Negeri 8 Celala- SMA Negeri 10 Takengon Kampung Celala, Makmur, Ramung Ara	1 unit	300.000.000			Dinas Pekerjaan Umum dan Penataan Ruang
				Pembangunan jalan (OTSUS)	Terbangunnya jalan	12,9 Km						Dinas Pekerjaan Umum dan Penataan Ruang
							Peningkatan Struktur Jalan Bies - Pilar	1800 Meter	5.203.758.000,00			Dinas Pekerjaan Umum dan Penataan Ruang
					38.053.027.439		Peningkatan Struktur Jalan Sp. Kekuyang - Panangan Mata	2000 Meter	5.820.151.000,00			Dinas Pekerjaan Umum dan Penataan Ruang
							Peningkatan Struktur Jalan Wih Kiri - Paya Kolak	2600 Meter	5.795.000.000,00			Dinas Pekerjaan Umum dan Penataan Ruang
							Peningkatan Jalan Waq - Kala Ili - Jamat	5000 Meter	11.687.680.000,00			Dinas Pekerjaan Umum dan Penataan Ruang
							Peningkatan Struktur jalan Sp. Umang - Umang Isaq	1900 Meter	4.904.443.439,00			Dinas Pekerjaan Umum dan Penataan Ruang
				Program pembangunan saluran drainase/gorong-gorong					5.560.000.000	5.690.000.000		
1	03	xx	16	Program pembangunan saluran drainase/gorong-gorong					- 40.000.000	2.440.000.000		Dinas Pekerjaan Umum dan Penataan Ruang
				Pembangunan Saluran Drainase/Gorong-gorong	Terbangunnya Saluran Drainase Jalan	8 Paket			(40.000.000)	2.440.000.000		Dinas Pekerjaan Umum dan Penataan Ruang
							Pembangunan Dreanase Jln Protokol Seputar Ibu Kota Kec. Bintang	1300	-	500.000.000		Dinas Pekerjaan Umum dan Penataan Ruang

1				2	3	4	5	6	7	8	9	10
							Pembuatan Drenase Jalan Bernung - Ketol (Kp. Kute Gelima)	800	-	200.000.000		Dinas Pekerjaan Umum dan Penataan Ruang
							Pembangunan Drainase Kp. Gayo Murni - Tanoh Abu	500	-	200.000.000		Dinas Pekerjaan Umum dan Penataan Ruang
							Pembangunan Drainase Jalan Merah Mege - Gelampang Gading (Kp. Merah Jerang)	1100	-	400.000.000		Dinas Pekerjaan Umum dan Penataan Ruang
							Pembangunan Drainase Jalan Batu Lintang - Tanoh Abu (Lanjutan) Kp. Merah Merge, Kp. Bintang Kekelip dan Kp. Tanoh Abu	1500	-	500.000.000		Dinas Pekerjaan Umum dan Penataan Ruang
							Pembangunan Drainase Jalan Jagong - Gegarang (Kp. Telege Sari dan Kp. Gegarang)	800	-	340.000.000		Dinas Pekerjaan Umum dan Penataan Ruang
							Pembangunan Drainase (Jalan Arul Kumer Selatan-Gunung Singit Kampung Arul Kumer Selatan		-	300.000.000		Dinas Pekerjaan Umum dan Penataan Ruang
							Pemeliharaan Drainase Sepanjang Jalan Takengon - Blang Gele Jln Takengon - Blang Gele Kampung Lelabu	700	(40.000.000)	-		Dinas Pekerjaan Umum dan Penataan Ruang
1	03	xx	16	Program pembangunan saluran drainase/gorong-gorong					5.600.000.000	3.250.000.000		Dinas Perumahan dan Permukiman
				Pembangunan Saluran Drainase/Gorong-gorong (APBK)					5.600.000.000	3.249.999.999		Dinas Perumahan dan Permukiman
				Terbangunnya Drainase Lingkungan	200 Meter		Pembangunan Drainase Dibelakang Masjid KMAP, Dsn Blang Mesra	200 Meter	160.000.000	115.555.556		Dinas Perumahan dan Permukiman
							Penataan Saluran Air di Jalan SMEA Kampung Blang Kolak I Kec. Bebesen	1 paket	150.000.000			Dinas Perumahan dan Permukiman
							Pembangunan Drainase Kec. Ketol	1 paket	150.000.000			Dinas Perumahan dan Permukiman
							Pembangunan Drainase Lingkungan Dusun Sosial Paya Tumpi I	1 paket	100.000.000			Dinas Perumahan dan Permukiman
							Pembangunan Saluran Drainase Desa Rata Wali Kec. Kute Panang	1 paket	100.000.000			Dinas Perumahan dan Permukiman
							Pembangunan Drainase, Jln Wahab Rahmadsyah Dusun Musara Alun II	1 paket	100.000.000			Dinas Perumahan dan Permukiman
							Pembangunan Drainase Ayangan Desa Kuala I Kec. Bintang	1 paket	150.000.000			Dinas Perumahan dan Permukiman
							Pembangunan Drainase Kampung Teluk Nangka Jalan Kala Bintang Kec. Bintang	1 paket	150.000.000			Dinas Perumahan dan Permukiman

1	2	3	4	5	6	7	8	9	10
				Pembangunan drainase ujung jembatan Tan Saril Kec. Bebesen	1 paket	200.000.000			Dinas Perumahan dan Permukiman
		Terbangunnya Drainase Lingkungan	300 Meter	Pembangunan Drainase, Lr Amal Mak Zuki Dusun Telege Serule	300 Meter	240.000.000	173.333.333		Dinas Perumahan dan Permukiman
		Terbangunnya Drainase Lingkungan	350 Meter	Pembangunan Drainase, Lr Abdullah Dusun Telege Serule	350 Meter	280.000.000	202.222.222		Dinas Perumahan dan Permukiman
		Terbangunnya Drainase Lingkungan	400 Meter	Pembangunan Drainase, Jln Perkuburan Dusun Penimang	400 Meter	320.000.000	231.111.111		Dinas Perumahan dan Permukiman
		Terbangunnya Drainase Lingkungan	400 Meter	Pembangunan Drainase, Jln Menasah Al Pallah Dusun Musara Alun II	400 Meter	320.000.000	231.111.111		Dinas Perumahan dan Permukiman
		Terbangunnya Drainase Lingkungan	300 Meter	Pembangunan Drainase, Jln Haji Hasman Dusun Peteri	300 Meter	240.000.000	173.333.333		Dinas Perumahan dan Permukiman
		Terbangunnya Drainase Lingkungan	300 Meter	Pembangunan Drainase, Jln Wahap Rahmadsyah Dusun Musara Alun II	300 Meter	250.000.000	180.555.556		Dinas Perumahan dan Permukiman
		Terbangunnya Drainase Lingkungan	300 Meter	Pembangunan Drainase, Jln Asrama KOMPI Dusun Peteri	300 Meter	250.000.000	180.555.556		Dinas Perumahan dan Permukiman
		Terbangunnya Drainase Lingkungan	380 Meter	Pembangunan Drainase Simpang Asir-Asir Mesjid Al Jihad - Geldok	380 Meter	300.000.000	216.666.667		Dinas Perumahan dan Permukiman
		Terbangunnya Drainase Lingkungan	300 Meter	Drainase Jalan Iqra + Berem kampung Kute Lot	300 Meter	240.000.000	173.333.333		Dinas Perumahan dan Permukiman
		Terbangunnya Drainase Lingkungan	125 Meter	Pembangunan drainase Dusun Lahni Bukit Eweh Tami Delem	125 Meter	100.000.000	72.222.222		Dinas Perumahan dan Permukiman
		Terbangunnya Drainase Lingkungan	270 Meter	Pembangunan Drainase Dusun Tengah Kp. Atang Jungket	270 Meter	210.000.000	151.666.667		Dinas Perumahan dan Permukiman
		Terbangunnya Drainase Lingkungan	145 Meter	Pembangunan Drainase Lingkungan Kampung Kemili	145 Meter	116.000.000	83.777.778		Dinas Perumahan dan Permukiman
		Terbangunnya Drainase Lingkungan	200 Meter	Pembuatan Drainase Jl. B. Aman Lapan kampung TAKENGON TIMUR	200 Meter	160.000.000	115.555.556		Dinas Perumahan dan Permukiman
		Terbangunnya Drainase Lingkungan	150 Meter	Pembuatan Saluran Dusun Kute Asal kampung TAKENGON TIMUR	150 Meter	120.000.000	86.666.667		Dinas Perumahan dan Permukiman
		Terbangunnya Drainase Lingkungan	380 Meter	Pembangunan Drainase Bale Atas - Bale Paluh kampung HAKIM BALE BUJANG	380 Meter	304.000.000	219.555.555		Dinas Perumahan dan Permukiman
		Terbangunnya Drainase Lingkungan	400 Meter	Rehabilitasi/Pembangunan Drainase Dusun Pintu Nangka 400 Meter b. Dusun Bunge Pekan 300 Meter c. Dusun Kemuning 400 Meter d. Dusun Bunge Pekan 300 Meter Kampung Bebesen	400 Meter	320.000.000	231.111.111		Dinas Perumahan dan Permukiman
		Terbangunnya Drainase Lingkungan	150 Meter	Parit / Drainase Jln. MAN 2 kampung KUTENI REJE	150 Meter	120.000.000	86.666.667		Dinas Perumahan dan Permukiman
		Terbangunnya Drainase Lingkungan	270 Meter	Pembangunan Drainase Pukesmas Rusip Antara	270 Meter	210.000.000	151.666.667		Dinas Perumahan dan Permukiman
		Terbangunnya Drainase Lingkungan	300 Meter	Pembangunan Drainase SD.7 Lut Tawar	300 Meter	240.000.000	173.333.333		Dinas Perumahan dan Permukiman

1				2	3	4	5	6	7	8	9	10
				Program pembangunan turap/talud/bronjong					3.915.000.000	4.490.000.000		
1	03	xx	17	Program pembangunan turap/talud/bronjong					-	1.960.000.000		Dinas Pekerjaan Umum dan Penataan Ruang
				Pembangunan Turap/Talud/Berongong	Peningkatan Manfaat dan Konservasi Sumber daya air				-	1.960.000.000		Dinas Pekerjaan Umum dan Penataan Ruang
							Pembangunan Turap Jalan Kampung (200 M) Pilar Jaya	100	-	200.000.000		Dinas Pekerjaan Umum dan Penataan Ruang
							Pembangunan TPT Jalan Gegarang Berawang Dewal Kp.Gegarang	75	-	150.000.000		Dinas Pekerjaan Umum dan Penataan Ruang
							Pembangunan TPT Jalan Kp. Sintep	30	-	60.000.000		Dinas Pekerjaan Umum dan Penataan Ruang
							Pembuatan TPT Jalan Kp. Pondok Balik - Kp. Buter	120	-	240.000.000		Dinas Pekerjaan Umum dan Penataan Ruang
							TPT Jalan Linung Ayu 1 Km Kampung Linung Ayu	75	-	150.000.000		Dinas Pekerjaan Umum dan Penataan Ruang
							Pembangunan TPT Jalan Kp. Bukit Rata	100	-	200.000.000		Dinas Pekerjaan Umum dan Penataan Ruang
							Pembangunan TPT Jalan Dedingin - Wih Nongkal Kp. Dedingin	100	-	200.000.000		Dinas Pekerjaan Umum dan Penataan Ruang
							Pembangunan TPT Jalan Wih Nongkal Toa - Kala Nongkal (Gentina)	200	-	400.000.000		Dinas Pekerjaan Umum dan Penataan Ruang
							TPT Jalan Dusun Ayun. Kp.Kala Nongkal	50	-	100.000.000		Dinas Pekerjaan Umum dan Penataan Ruang
							Pembangunan TPT Jalan Kp. Balang Balik	75	-	150.000.000		Dinas Pekerjaan Umum dan Penataan Ruang
							Pembangunan TPT Jalan Polsek Bebesen - Dsn Bernung Dusun Bernung	55	-	110.000.000		Dinas Pekerjaan Umum dan Penataan Ruang
1	03	xx	17	Program pembangunan turap/talud/bronjong					3.915.000.000	2.530.000.000		Dinas Perumahan dan Permukiman
				Kegiatan Pembangunan Turap/Talud/Bronjong (APBK)	Terbangunnya Turap/Talud/Bronjong pada Daerah Rawan Longsor		Terbangunnya Turap/Talud/Bronjong Pada Daerah Rawan Longsor		3.915.000.000	2.530.000.000		Dinas Perumahan dan Permukiman
							Pembangunan TPT Lapangan Bola Kaki Kp. Burni Bius Kec. Silih Nara	1 Paket	200.000.000			Dinas Perumahan dan Permukiman
							Pembangunan TPT Lapangan Futsal Dusun Pepangeran Kp. Asir-Asir Asia Kec. Lut Tawar	1 Paket	200.000.000			Dinas Perumahan dan Permukiman

1				2	3	4	5	6	7	8	9	10
							Lanjutan Pembangunan TPT Timangan Gading Kec. Kebayakan	1 Paket	100.000.000			Dinas Perumahan dan Permukiman
							Pembangunan TPT Jamur Mesin Kp. Arul Badak Kec. Pegasing	1 Paket	150.000.000			Dinas Perumahan dan Permukiman
							Pembangunan TPT Kampung Simpang Uning Niken/ Arul Latong Kec. Bies	1 Paket	150.000.000			Dinas Perumahan dan Permukiman
							Pembangunan TPT Halaman Parkir Bur Telege Kec. Lut Tawar	1 Paket	200.000.000			Dinas Perumahan dan Permukiman
							Pembangunan turap bronjong jalan Kampung Tirmiara Kec. Rusip Antara	1 Paket	165.000.000			Dinas Perumahan dan Permukiman
							Pembangunan turap halaman Masjid Kampung Reremal Kec. Silih Nara	1 Paket	180.000.000			Dinas Perumahan dan Permukiman
							Pembangunan turap halaman Masjid Kampung Mutiara Kec. Silih Nara	1 Paket	170.000.000			Dinas Perumahan dan Permukiman
							Pembuatan bronjong jalan Dusun Suka Makmur Desa Jeget Ayu	1 Paket	100.000.000			Dinas Perumahan dan Permukiman
					Terbangunnya TPT Lingkungan	1 Paket	pembangunan masjid dan TPT masiit Kampung Penarun	1 Paket	210.000.000	231.000.000		Dinas Perumahan dan Permukiman
					Terbangunnya TPT Lingkungan	1 Paket	pembangunan Turap TPT Min 15 Silih nara	1 Paket	210.000.000	231.000.000		Dinas Perumahan dan Permukiman
					Terbangunnya TPT Lingkungan	1 Paket	pembangunan TPT Lingkungan pemukiman Kampung Gelampang Gading	1 Paket	210.000.000	231.000.000		Dinas Perumahan dan Permukiman
					Terbangunnya TPT Lingkungan	1 Paket	Pembangunan TPT 5 Dusun Kampong Sanehan	1 Paket	210.000.000	231.000.000		Dinas Perumahan dan Permukiman
					Terbangunnya TPT Lingkungan	1 Paket	Pembangunan TPT Dusun 3 kampung semelit mutiara Dusun III Kampung Semelit Mutiara	1 Paket	210.000.000	231.000.000		Dinas Perumahan dan Permukiman
					Terbangunnya TPT Lingkungan	1 Paket	Pembangunan TPT Masjid 30 Meter Kampung Berawang Baru	1 Paket	150.000.000	165.000.000		Dinas Perumahan dan Permukiman
					Terbangunnya TPT Lingkungan	1 Paket	Pembangunan TPT Masjid kampung Mendale	1 Paket	700.000.000	770.000.000		Dinas Perumahan dan Permukiman
					Terbangunnya TPT Lingkungan	1 Paket	Pembangunan TPT pembatas Kp. Merah mersa dengan Kp. Takengon Barat kp. MERAH MERSA	1 Paket	300.000.000	330.000.000		Dinas Perumahan dan Permukiman
					Terbangunnya TPT Lingkungan	1 Paket	Turap (TPT) depan rumah Bp. Drs.Hamzah Jln. MAN 2 Dusun Bhavangkara kp. KUTENI REJE	1 Paket	100.000.000	110.000.000		Dinas Perumahan dan Permukiman
1	03	xx	18	Program rehabilitasi/pemeliharaan jalan dan jembatan					33.095.000.000	29.965.950.000		Dinas Pekerjaan Umum dan Penataan Ruang

1	2	3	4	5	6	7	8	9	10
	Rehabilitasi / Pemeliharaan Jembatan	Tersedianya Jalan dan Jembatan yang Menjamin kendaraan dapat berjalan dengan selamat dan nyaman	2Paket	tersedianya jembatan yang menjamin kendaraan dapat berjalan dengan selamat dan nyaman	2paket	3.095.000.000	2.300.000.000		Dinas Pekerjaan Umum dan Penataan Ruang
	Pemeliharaan Rutin Jembatan Kabupaten		1 Paket		1paket	500.000.000	500.000.000		Dinas Pekerjaan Umum dan Penataan Ruang
	Pemeliharaan Berkala Jembatan Kabupaten		1 Paket		1paket	1.500.000.000	1.800.000.000		Dinas Pekerjaan Umum dan Penataan Ruang
	Pemeliharaan Rutin Jalan dalam Kabupaten Aceh Tengah		1 Paket			1.050.000.000			
	Biaya Pengendalian Kegiatan Rehabilitasi/Pemeliharaan Jalan Kegiatan OTSUS dan DAK Tahun 2020		1 Paket			45.000.000			
	Rehabilitasi / Pemeliharaan Jalan Kabupaten	Terpeliharanya Jalan	21 Paket	tersedianya jalan yang menjamin kendaraan dapat berjalan dengan selamat dan nyaman	21paket	30.000.000.000	27.665.950.000		Dinas Pekerjaan Umum dan Penataan Ruang
	Biaya Pengendalian Kegiatan Rehabilitasi/Pemeliharaan Jalan Kegiatan OTSUS dan DAK Tahun 2020					171.900.000	-		Dinas Pekerjaan Umum dan Penataan Ruang
	Pemeliharaan Rutin Jalan dalam Kabupaten Aceh Tengah		1 Paket		1Paket	3.000.000.000	3.000.000.000		Dinas Pekerjaan Umum dan Penataan Ruang
	Pemeliharaan Rutin Berkala/Periodik Jalan dalam Kabupaten Aceh Tengah		20 Paket		20Paket				Dinas Pekerjaan Umum dan Penataan Ruang
				Peningkatan Jln Protokol Seputaran Kecamatan Bintang	4000 meter	2.292.000.000	2.292.000.000		Dinas Pekerjaan Umum dan Penataan Ruang
				Pengaspalan Jalan Blang Mancung - Selun - Buter	1750 meter	1.002.750.000	1.002.750.000		Dinas Pekerjaan Umum dan Penataan Ruang
				Perehapan Jalan Wihni Durin - Atu Gajah	2000 meter	1.146.000.000	1.146.000.000		Dinas Pekerjaan Umum dan Penataan Ruang
				Pengaspalan Jalan Kedelah - Tebuk - Kenawat	2000 meter	1.146.000.000	1.146.000.000		Dinas Pekerjaan Umum dan Penataan Ruang
				Pemeliharaan Jalan Kayu Kul - Uning Niken	2000 meter	1.146.000.000	1.146.000.000		Dinas Pekerjaan Umum dan Penataan Ruang
				Peningkatan Jalan ke Kantor Camat Kute Panang sampai ke perbatasan Kabupaten Bener Meriah Kn. Batawali	1500 meter	859.500.000	859.500.000		Dinas Pekerjaan Umum dan Penataan Ruang
				Peningkatan Jalan Tawarmiko - Lukup Sabun Timur - Lukup Sabun Barat	3000 meter	1.719.000.000	1.719.000.000		Dinas Pekerjaan Umum dan Penataan Ruang

1				2	3	4	5	6	7	8	9	10
							Peningkatan Jalan dari Tawardi - Lukup Sabun Barat (Bts BM)	4500 meter	2.578.500.000	2.578.500.000		Dinas Pekerjaan Umum dan Penataan Ruang
							Peningkatan Jalan Kampung Lukup Sabun Barat	2000 meter	1.146.000.000	1.146.000.000		Dinas Pekerjaan Umum dan Penataan Ruang
							Peningkatan Jalan dari Timang Rasa Ke Pantan Jerik.Kp.Timang Rasa	2000 meter	1.146.000.000	1.146.000.000		Dinas Pekerjaan Umum dan Penataan Ruang
							Peningkatan Jalan, Jln Asrama KOMPI Dusun Peteri	700 meter	401.100.000	401.100.000		Dinas Pekerjaan Umum dan Penataan Ruang
							Peningkatan aspal Jalan AMD 2 tembus ke Singgah Mata sepanjang 1.500M kampung Paya Tumpi	1500 meter	859.500.000	859.500.000		Dinas Pekerjaan Umum dan Penataan Ruang
							Perbaikan jalan TAKENGON BARAT	300 meter	171.900.000	171.900.000		Dinas Pekerjaan Umum dan Penataan Ruang
							Peningkatan Jalan dari Tapak Moge Timur ke Jaluk.Kp.Tapak Moge Timur	2700 meter	1.547.100.000	1.547.100.000		Dinas Pekerjaan Umum dan Penataan Ruang
							Pemeliharaan Jalan Kenawat - Tebuk kampung KENAWAT	1700 meter	974.100.000	974.100.000		Dinas Pekerjaan Umum dan Penataan Ruang
							Pengaspalan Jalan Pilar Wih Kiri - Tirmiara (2.000. M)	2700 meter	1.547.100.000	1.547.100.000		Dinas Pekerjaan Umum dan Penataan Ruang
							Pengaspalan Jalan Genting Bulen	1000 meter	573.000.000	573.000.000		Dinas Pekerjaan Umum dan Penataan Ruang
							Pengaspalan Jalan Uning - Pantan Nangka - Mungkur 2 km	4500 meter	2.578.500.000	2.578.500.000		Dinas Pekerjaan Umum dan Penataan Ruang
							Pelebaran Jln. Desa Kelupak Mata yang mengalami Longsor di Dsn Pintu Rime Km 92 Kelupak Mata	80 meter	1.087.000.000	1.087.000.000		Dinas Pekerjaan Umum dan Penataan Ruang
							Pengaspalan Jalan Pucuk Deku Kp. Pucuk Deku	2000 meter	1.146.000.000	-		Dinas Pekerjaan Umum dan Penataan Ruang
							Peningkatan Jalan Gele Rawu - Paya Tumpi	1500 meter	1.016.150.000	-		Dinas Pekerjaan Umum dan Penataan Ruang
							Pemeliharaan Paya Reje - Gunung Bahgie	1300 meter	744.900.000	744.900.000		Dinas Pekerjaan Umum dan Penataan Ruang
				Rehabilitasi/Pemeliharaan Jalan Dalam Kota Takengon (OTSUS)	Terlaksananya Rehabilitasi/Pemeliharaan Jalan Dalam Kota Takengon	1 Paket						Dinas Pekerjaan Umum dan Penataan Ruang
							Rehabilitasi/Pemeliharaan Jalan Dalam Kota Takengon	1 Paket	4.100.000.000			Dinas Pekerjaan Umum dan Penataan Ruang

1				2	3	4	5	6	7	8	9	10
1	03	xx	21	Program Tanggap Darurat Jalan dan Jembatan					1.500.000.000	1.980.000.000		Dinas Pekerjaan Umum dan Penataan Ruang
				Rehabilitasi Jalan dalam kondisi tanggap darurat	Lancarnya arus lalu lintas bagi pengguna jalan	1 Paket	Lancarnya arus lalu lintas bagi pengguna jalan	1 Paket	800.000.000	1.080.000.000		Dinas Pekerjaan Umum dan Penataan Ruang
				Penanganan Darurat Jalan					800.000.000	1.080.000.000		Dinas Pekerjaan Umum dan Penataan Ruang
				Rehabilitasi Jembatan dalam kondisi tanggap darurat	Terlaksananya Pembersihan Longsor	1 Paket	Lancarnya arus lalu lintas bagi pengguna jalan	1 Paket	700.000.000	900.000.000		Dinas Pekerjaan Umum dan Penataan Ruang
				Penanganan Darurat Jembatan		1 Paket		1 Paket	700.000.000	900.000.000		Dinas Pekerjaan Umum dan Penataan Ruang
1	03	xx	23	Program peningkatan sarana dan prasarana kebinamargaan					350.000.000	400.000.000		Dinas Pekerjaan Umum dan Penataan Ruang
				Pengadaan Alat - alat Laboratorium	Tersedianya Harga dan pagar	3 Paket	Tersedianya Harga dan Pagar Sebagai Penunjang Parkir Alat Berat	1 paket	75.000.000	75.000.000		Dinas Pekerjaan Umum dan Penataan Ruang
				Pengadaan Alat Sondir (CPT)		1 Set			75.000.000	75.000.000		Dinas Pekerjaan Umum dan Penataan Ruang
				Pengadaan Alat Bor Tanah		1 Set			-	-		Dinas Pekerjaan Umum dan Penataan Ruang
				Pengadaan Neraca (Timbangan) Elektrik		1 Set			-	-		Dinas Pekerjaan Umum dan Penataan Ruang
				Pengadaan Alata - alat Berat	Tersedianya Alat Berat	Unit	Tersedianya Alat Berat Sebagai Penunjang Kelancaran kegiatan Dinas	paket	-	-		Dinas Pekerjaan Umum dan Penataan Ruang
				Pemeliharaan Alata - alat Berat	Alat - alat Berat yang dipelihara / direhabilitasi	1 Paket	meningkatkan manfaat penggunaan alat - alat berat	1 Paket	275.000.000	325.000.000		Dinas Pekerjaan Umum dan Penataan Ruang
				Rehabilitasi / Pemeliharaan Alat - alat Berat		1 Paket		1 Paket	275.000.000	325.000.000		Dinas Pekerjaan Umum dan Penataan Ruang
1	03	xx	24	Program Pengembangan dan Pengelolaan Jaringan Irigasi, Rawa dan Jaringan Pengairan lainnya					14.375.000.000	12.705.000.000		Dinas Pekerjaan Umum dan Penataan Ruang
				Perencanaan Pembangunan Jaringan Irigasi								Dinas Pekerjaan Umum dan Penataan Ruang
				Penyusunan Database Bidang Pengairan				1 dokumen	190.000.000			Dinas Pekerjaan Umum dan Penataan Ruang
				Biaya Pengendalian Kegiatan Rehabilitasi/Pemeliharaan Jaringan Irigasi yang Telah Dibangun DAK Tahun 2020				1 paket	150.000.000			Dinas Pekerjaan Umum dan Penataan Ruang

1	2	3	4	5	6	7	8	9	10
	Biaya Pengendalian Kegiatan Rehabilitasi/Pemeliharaan Jaringan Irigasi yang Telah Dibangun OTSUS Tahun 2020				1 paket	100.000.000			Dinas Pekerjaan Umum dan Penataan Ruang
	DED Pengendalian Banjir Dusun Pantan Dalu Kampung Paya Tungal Kec. Jagong Jeget				1 dokumen	45.000.000			Dinas Pekerjaan Umum dan Penataan Ruang
	Rehabilitasi/pemeliharaan jaringan irigasi yang telah dibangun					13.890.000.000	12.705.000.000		Dinas Pekerjaan Umum dan Penataan Ruang
	Operasi dan Pemeliharaan Jaringan Irigasi dalam Kabupaten Aceh Tengah			Operasi dan Pemeliharaan Jaringan Irigasi dalam Kabupaten Aceh Tengah	1 paket	600.000.000			Dinas Pekerjaan Umum dan Penataan Ruang
				Pembangunan D.I. Batu Terbang Kp. Toweren Kec. Lut Tawar	1 paket	105.000.000			Dinas Pekerjaan Umum dan Penataan Ruang
				Pembangunan D.I. Pecet Kp. Toweren Kec. Lut Tawar	1 paket	185.000.000			Dinas Pekerjaan Umum dan Penataan Ruang
				Pembangunan D.I. Buntul Duit Desa Tami Delem Kec. Kebayakan	1 paket	185.000.000			Dinas Pekerjaan Umum dan Penataan Ruang
				Pembangunan D.I. Ayangan Desa Jongkok Meluem Kec. Kebayakan	1 paket	160.000.000			Dinas Pekerjaan Umum dan Penataan Ruang
				Pembangunan D.I. Kp. Pedemun Kec. Lut Tawar	1 paket	185.000.000			Dinas Pekerjaan Umum dan Penataan Ruang
				Pembangunan irigasi Rebe Basi Kec. Bintang	1 paket	150.000.000			Dinas Pekerjaan Umum dan Penataan Ruang
				Pembangunan irigasi Kalasegi Kec. Bintang	1 paket	200.000.000			Dinas Pekerjaan Umum dan Penataan Ruang
				Pembangunan irigasi Bukit Ewih Kec. Kebayakan	1 paket	200.000.000			Dinas Pekerjaan Umum dan Penataan Ruang
				Pembangunan irigasi Uning Angkip Kec. Bintang	1 paket	100.000.000			Dinas Pekerjaan Umum dan Penataan Ruang
			1 Ruas	Rehabilitas/Pembangunan Irigasi Tamak Tue Kampung Bebesen	1 Ruas	300.000.000	330.000.000		Dinas Pekerjaan Umum dan Penataan Ruang
			1 Ruas	Pembangunan Irigasi Totor Arung, Paya Beke.Kp.Linung Bulen II	1 Ruas	500.000.000	550.000.000		Dinas Pekerjaan Umum dan Penataan Ruang
			1 Ruas	Pembangunan Irigasi Tali Air.Kp.Mude Nosar	1 Ruas	300.000.000	330.000.000		Dinas Pekerjaan Umum dan Penataan Ruang
			1 Ruas	Pembangunan saluran irigasi.Kp,Bewang	1 Ruas	300.000.000	330.000.000		Dinas Pekerjaan Umum dan Penataan Ruang

1				2	3	4	5	6	7	8	9	10
						1 Ruas	Pembuatan Irigasi Kp. Genting Bulen	1 Ruas	300.000.000	330.000.000		Dinas Pekerjaan Umum dan Penataan Ruang
						1 Ruas	Pembangunan Irigasi persawahan kampung Simpang 3 Uning	1 Ruas	500.000.000	550.000.000		Dinas Pekerjaan Umum dan Penataan Ruang
						1 Ruas	Pembangunan irigasi sawah dan saluran (DRAINASE) DAN PENGGALIAN SUNGAI VOLUME 300 M Kampung Delung Sekinel	1 Ruas	1.600.000.000	1.760.000.000		Dinas Pekerjaan Umum dan Penataan Ruang
						1 Ruas	Pembangunan Irigasi kute robel	1 Ruas	800.000.000	880.000.000		Dinas Pekerjaan Umum dan Penataan Ruang
						1 Ruas	Pembangunan Irigasi , paret besar 1 Km Kampung Kala Pegasing	1 Ruas	800.000.000	880.000.000		Dinas Pekerjaan Umum dan Penataan Ruang
						1 Ruas	Pembangunan Irigasi 1 Km Kampung Tebuk	1 Ruas	1.000.000.000	1.100.000.000		Dinas Pekerjaan Umum dan Penataan Ruang
						1 Ruas	Pembangunan saluran Irigasi 250 Meter Kampung Suka Damai	1 Ruas	200.000.000	220.000.000		Dinas Pekerjaan Umum dan Penataan Ruang
						1 Ruas	Pembangunan Irigasi 2 Km Kampung Terang Ulen	1 Ruas	1.000.000.000	1.100.000.000		Dinas Pekerjaan Umum dan Penataan Ruang
						1 Ruas	Pembangunan Irigasi.Kp.Belang Balik	1 Ruas	700.000.000	770.000.000		Dinas Pekerjaan Umum dan Penataan Ruang
						1 Ruas	Pengadaan Jaringan Irigasi	1 Ruas	500.000.000	550.000.000		Dinas Pekerjaan Umum dan Penataan Ruang
						1 Ruas	Irigasi Kp. Sp. Uning Niken	1 Ruas	300.000.000	330.000.000		Dinas Pekerjaan Umum dan Penataan Ruang
						1 Ruas	Pembangunan Irigasi Treang Gadeng - Jamur Laya Dusun Treang Gadeng	1 Ruas	100.000.000	110.000.000		Dinas Pekerjaan Umum dan Penataan Ruang
						1 Ruas	Pembangunan Irigasi Paya Bener - Totor Uyet Dusun Totor Uyet	1 Ruas	100.000.000	110.000.000		Dinas Pekerjaan Umum dan Penataan Ruang
						1 Ruas	Irigasi Dusun Non Prumnas kampung Kute Lot	1 Ruas	250.000.000	275.000.000		Dinas Pekerjaan Umum dan Penataan Ruang
						1 Ruas	Pembangunan Irigasi dsn rebe gayo kampung Bukit Eweh Tami Delem	1 Ruas	500.000.000	550.000.000		Dinas Pekerjaan Umum dan Penataan Ruang
						1 Ruas	Lanjutan saluran irigasi persawahan kampung rawe	1 Ruas	500.000.000	550.000.000		Dinas Pekerjaan Umum dan Penataan Ruang
						1 Ruas	Pembangunan saluran irigasi Raklah kp.GUNUNG SUKU	1 Ruas	500.000.000	550.000.000		Dinas Pekerjaan Umum dan Penataan Ruang

1				2	3	4	5	6	7	8	9	10
						1 Ruas	Pembangunan Saluran Irigasi Dusun Tiga Kampung Arul Gading	1 Ruas	500.000.000	550.000.000		Dinas Pekerjaan Umum dan Penataan Ruang
				Rehabilitasi/Pemeliharaan Petani Pemakai Air								Dinas Pekerjaan Umum dan Penataan Ruang
				Honorarium Petugas Penjaga Pintu air (PPA)			Honorarium Petugas Penjaga Pintu air (PPA)	90 orang	270.000.000			Dinas Pekerjaan Umum dan Penataan Ruang
				Pembangunan dan Rehabilitasi Jaringan Irigasi Permukaan, Rawa dan Tambak (OTSUS)	Rehabilitasi /Pemeliharaan Jaringan Irigasi yang telah dibangun	2 Paket						Dinas Pekerjaan Umum dan Penataan Ruang
							Rehabilitasi Jaringan Irigasi DI Umang	1 Paket	679.925.000,00			Dinas Pekerjaan Umum dan Penataan Ruang
							Rehabilitasi Jaringan Irigasi DI Kala Ketol	1 Paket	887.851.000,00			Dinas Pekerjaan Umum dan Penataan Ruang
							Rehabilitasi Jaringan Irigasi DI Pedemun	1 Paket	1.134.405.000,00			Dinas Pekerjaan Umum dan Penataan Ruang
							Rehabilitasi Jaringan Irigasi DI Pameu Kampung Tanjung	1 Paket	1.334.814.000,00			Dinas Pekerjaan Umum dan Penataan Ruang
				Survey Investigasi dan Desidn (SID) Perencanaan Rehabilitasi Jaringan Irigasi (OTSUS)	Tersedianya Perencanaan Rehabilitasi Jaringan Irigasi	1 Paket Buku Bacaan						Dinas Pekerjaan Umum dan Penataan Ruang
							Survey Investigasi dan Desidn (SID) Perencanaan Rehabilitasi Jaringan Irigasi	1 Paket Buku Bacaan	605.000.000,00			Dinas Pekerjaan Umum dan Penataan Ruang
1	03	xx	27	Program Pengembangan Kinerja Pengelolaan Air Minum dan Air Limbah					12.710.000.000	13.000.000.000		Dinas Perumahan dan Permukiman
							Pembangunan Sarana Air Bersih Atu Kul Kp. Paya Reje Kec. Kebavakan	1 unit	75.000.000			Dinas Perumahan dan Permukiman
				Pengadaan SAB Kp. Buter	Terbangunnya Jaringan Air Bersih	2500 METER	Pengadaan SAB Kp. Buter	2500 METER	257.500.000	291.086.957		Dinas Perumahan dan Permukiman
				Pengadaan SAB Kp. Selon utk 2 zona (Selon & Kute Panang)	Terbangunnya Jaringan Air Bersih	1 unit	Pengadaan SAB Kp. Selon utk 2 zona (Selon & Kute Panang)	1 unit	412.000.000	465.739.130		Dinas Perumahan dan Permukiman
				Pembangunan Bak Penyaringan Air Untuk 4 zona kampung Bl. Mancung	Terbangunnya Jaringan Air Bersih	1 unit	Pembangunan Bak Penyaringan Air Untuk 4 zona kampung Bl. Mancung	1 unit	300.000.000	339.130.435		Dinas Perumahan dan Permukiman
				Instalasi Air Bersih (sumber dari Kampung Arul Gele) Kampung Arul Kumer Selatan	Terbangunnya Jaringan Air Bersih	3000 METER	Instalasi Air Bersih (sumber dari Kampung Arul Gele) Kampung Arul Kumer Selatan	3000 METER	309.000.000	349.304.348		Dinas Perumahan dan Permukiman
				Pembangunan Sarana Air Bersih Kampung Wih Sagi Indah	Terbangunnya Jaringan Air Bersih	2500 METER	Pembangunan Sarana Air Bersih Kampung Wih Sagi Indah	2500 METER	364.422.000	411.955.304		Dinas Perumahan dan Permukiman
				pembangunan air bersih Kampung Simpang Kemili	Terbangunnya Jaringan Air Bersih	2500 METER	pembangunan air bersih Kampung Simpang Kemili	2500 METER	364.422.000	411.955.304		Dinas Perumahan dan Permukiman

1	2	3	4	5	6	7	8	9	10
	pembangunan air bersih Kampung Arul Putih Dusun Sepakat	Terbangunnya Jaringan Air Bersih	2500 METER	pembangunan air bersih Kampung Arul Putih Dusun Sepakat	2500 METER	364.422.000	411.955.304		Dinas Perumahan dan Permukiman
	Sarana air Bersih Dusun Luang ke Kampung Pegasing	Terbangunnya Jaringan Air Bersih	2500 METER	Sarana air Bersih Dusun Luang ke Kampung Pegasing	2500 METER	257.500.000	291.086.957		Dinas Perumahan dan Permukiman
	Pembangunan SAB Kampung Paya Jeget	Terbangunnya Jaringan Air Bersih	2500 METER	Pembangunan SAB Kampung Paya Jeget	2500 METER	364.422.000	411.955.304		Dinas Perumahan dan Permukiman
	Sarana air Bersih Kampung Jejem	Terbangunnya Jaringan Air Bersih	2500 METER	Sarana air Bersih Kampung Jejem	2500 METER	257.500.000	291.086.957		Dinas Perumahan dan Permukiman
	Pembangunan Sarana Air Bersih.Kp.Tawardi	Terbangunnya Jaringan Air Bersih	2500 METER	Pembangunan Sarana Air Bersih.Kp.Tawardi	2500 METER	364.422.000	411.955.304		Dinas Perumahan dan Permukiman
	Pembangunan Sarana Air Bersih.Kp.Lukup Sabun Barat	Terbangunnya Jaringan Air Bersih	1500 METER	Pembangunan Sarana Air Bersih.Kp.Lukup Sabun Barat	1500 METER	261.422.000	295.520.522		Dinas Perumahan dan Permukiman
	Pembangunan Sarana Air Bersih.Kp.Pantan Sile	Terbangunnya Jaringan Air Bersih	2500 METER	Pembangunan Sarana Air Bersih.Kp.Pantan Sile	2500 METER	364.422.000	411.955.304		Dinas Perumahan dan Permukiman
	Pembangunan Sarana Air Bersih.Kp.Balang Balik	Terbangunnya Jaringan Air Bersih	2500 METER	Pembangunan Sarana Air Bersih.Kp.Balang Balik	2500 METER	364.422.000	411.955.304		Dinas Perumahan dan Permukiman
	Pembangunan SAB Kp. Atang Junket	Terbangunnya Jaringan Air Bersih	2500 METER	Pembangunan SAB Kp. Atang Junket	2500 METER	364.422.000	411.955.304		Dinas Perumahan dan Permukiman
	Sarana Air Bersih Kala Lengki	Terbangunnya Jaringan Air Bersih	2500 METER	Sarana Air Bersih Kala Lengki	2500 METER	364.422.000	411.955.304		Dinas Perumahan dan Permukiman
	Pengadaan Sarana dan Prasarana Air Bersih kampung Timangan Gading	Terbangunnya Jaringan Air Bersih	2500 METER	Pengadaan Sarana dan Prasarana Air Bersih kampung Timangan Gading	2500 METER	257.500.000	291.086.957		Dinas Perumahan dan Permukiman
	Air Bersih kp.BUJANG	Terbangunnya Jaringan Air Bersih	400 M	Air Bersih kp.BUJANG	400 M	89.610.000	101.298.261		Dinas Perumahan dan Permukiman
	Perehaban SAB Kp. Bies Penentanan	Terbangunnya Jaringan Air Bersih	1 paket	Perehaban SAB Kp. Bies Penentanan	1 paket	86.000.000	97.217.391		Dinas Perumahan dan Permukiman
	Perehaban SAB Kp. Karang Bayur	Terbangunnya Jaringan Air Bersih	1 paket	Perehaban SAB Kp. Karang Bayur	1 paket	86.000.000	97.217.391		Dinas Perumahan dan Permukiman
	Sarana Air Bersih Dusun Mess Time Ruang	Terbangunnya Jaringan Air Bersih	1 paket	Sarana Air Bersih Dusun Mess Time Ruang	1 paket	88.205.000	99.710.000		Dinas Perumahan dan Permukiman
	Pembangunan SAB Kp. Paya Tungal Kec. Jagong Jeget	Terbangunnya Jaringan Air Bersih	4000 Meter	Pembangunan SAB Kp. Paya Tungal Kec. Jagong Jeget	4000 Meter	518.922.000	586.607.478		Dinas Perumahan dan Permukiman
	Kegiatan Pamsimas	Terbangunnya Jaringan Air Bersih	4 KP	Kegiatan Pamsimas	4 KP	1.050.000.000	1.186.956.522		Dinas Perumahan dan Permukiman
				Pembangunan MCK Kalang (Kp. Pelangi) Kec. Bintang	1 unit	90.000.000			Dinas Perumahan dan Permukiman
				Pembangunan MCK Masjid Nurul Iman Kp. Tebes Lues Kec. Bies	1 paket	100.000.000			Dinas Perumahan dan Permukiman
				Pembangunan MCK dan Pemasangan Paving Blok Menasah Kute Robel Kec. Linge	1 paket	200.000.000			Dinas Perumahan dan Permukiman
				Pembangunan MCK Meunasah Al Latif Kec. Kebayakan	1 paket	100.000.000			Dinas Perumahan dan Permukiman
				Pembangunan MCK Meunasah Istiqomah Dedalu Kp. Hakim Bale Dadalu	1 paket	75.000.000			Dinas Perumahan dan Permukiman
				Pembangunan MCK Meunasah Al Munawarah Toweren Uken Kec. Lut Tawar	1 paket	100.000.000			Dinas Perumahan dan Permukiman

1				2	3	4	5	6	7	8	9	10
				Pembangunan MCK Menasah Jelobok Kp. Asir-Asir	Terbangunnya Jaringan Air Limbah	1 Paket	Pembangunan MCK Mesjid Jelobok Kp. Asir-Asir	1 Paket	163.015.000	184.277.826		Dinas Perumahan dan Permukiman
				Pembangunan MCK Yayasan 1001 Buntul gelenggang	Terbangunnya Jaringan Air Limbah	1 Paket	Pembangunan MCK Yayasan 1001 Buntul gelenggang	1 Paket	163.014.000	184.276.696		Dinas Perumahan dan Permukiman
				Pembangunan MCK masjid As-Syukur Kp. Bies Baru	Terbangunnya Jaringan Air Limbah	1 Paket	Pembangunan MCK masjid As-Syukur Kp. Bies Baru	1 Paket	163.014.000	184.276.696		Dinas Perumahan dan Permukiman
				Kegiatan Sanimas	Terbangunnya Jaringan Air Limbah	10 KP	Kegiatan Sanimas	10 KP	3.500.000.000	3.956.521.739		Dinas Perumahan dan Permukiman
							Pembangunan drainase Dusun Pediwi Kampung Bebesen	1 Paket	150.000.000			Dinas Perumahan dan Permukiman
							Pembangunan MCK, tempat wudhu, tangki air, keramik pengajian IKPP Blang Mesrah	1 Paket	120.000.000			Dinas Perumahan dan Permukiman
							Pembangunan MCK Putri Dayah Terpadu Darul Mukhlisin Takengon	1 Paket	200.000.000			Dinas Perumahan dan Permukiman
1	03	xx	28	Program Pengendalian Banjir					27.606.562.460	29.295.000.000		Dinas Pekerjaan Umum dan Penataan Ruang
				Mengendalikan banjir pada daerah tangkapan air dan badan-badan sungai					27.606.562.460	29.295.000.000		Dinas Pekerjaan Umum dan Penataan Ruang
				Normalisasi Sungai LUMUT Kampung Lumut		1 Ruas			1.200.000.000	1.320.000.000		Dinas Pekerjaan Umum dan Penataan Ruang
				Normalisasi Sungai 1,5 Km Kampung Wih Ilang		1 Ruas			1.200.000.000	1.320.000.000		Dinas Pekerjaan Umum dan Penataan Ruang
				Normalisasi Sungai Kampung Tanoh Depet dan Depet Indah		1 Ruas		1 Ruas	1.000.000.000	1.100.000.000		Dinas Pekerjaan Umum dan Penataan Ruang
				Normalisasi Sungai Kampung Kuyun Lah		1 Ruas		1 Ruas	1.200.000.000	1.320.000.000		Dinas Pekerjaan Umum dan Penataan Ruang
				Normalisasi sungai Kampung Paya Tungal Kec. Jagong Jeget				1 paket	200.000.000			Dinas Pekerjaan Umum dan Penataan Ruang
				Pembangunan Saluran Pembuang D.I Asir-asir Kecamatan Lut Tawar				1 paket	200.000.000			Dinas Pekerjaan Umum dan Penataan Ruang
				Normalisasi sungai Kampung Burni Bius Kec. Silih Nara				1 paket	200.000.000			Dinas Pekerjaan Umum dan Penataan Ruang
				Normalisasi sungai Kampung Arul Gele Kec. Silih Nara				1 paket	150.000.000			Dinas Pekerjaan Umum dan Penataan Ruang
				Pembersihan/Normalisasi Parit Jln Lebe Kadir Jln Lebe Kadir Kampung SP IV		1 Ruas		1 Ruas	500.000.000	550.000.000		Dinas Pekerjaan Umum dan Penataan Ruang
				Rehabilitasi/ Normalisasi Sungai (wih kul) dan Saluran Rak Ring kampung Lot kala		1 Ruas		1 Ruas	200.000.000	220.000.000		Dinas Pekerjaan Umum dan Penataan Ruang
				Normalisasi Sungai Wih Neman - Kala Toweren kp TOWEREN ANTARA		1 Ruas		1 Ruas	1.200.000.000	1.320.000.000		Dinas Pekerjaan Umum dan Penataan Ruang
				Normalisasi Sungai TOWEREN UKEN		1 Ruas		1 Ruas	1.000.000.000	1.100.000.000		Dinas Pekerjaan Umum dan Penataan Ruang

1				2	3	4	5	6	7	8	9	10
				Pembersihan aliran sungai kenawat pedemu dan pemasangan batu aliran sungai kp.PEDEMUN ONE-ONE		1 Ruas		1 Ruas	1.000.000.000	1.100.000.000		Dinas Pekerjaan Umum dan Penataan Ruang
				Pembangunan Tanggul Aliran Sungai Linung Bulen I -Wihlah		1 Ruas		1 Ruas	1.000.000.000	1.100.000.000		Dinas Pekerjaan Umum dan Penataan Ruang
				Pembangunan Tanggul Pengendali Banjir.Kp.Kala Bintang		1 Ruas		1 Ruas	1.000.000.000	1.100.000.000		Dinas Pekerjaan Umum dan Penataan Ruang
				Pembangunan Tanggul Jalan Pariwisata.Kp.Mude Nosar		1 Ruas		1 Ruas	1.000.000.000	1.100.000.000		Dinas Pekerjaan Umum dan Penataan Ruang
				Pembangunan Tanggul Penahan Air Sungai.Kp.Bewang		1 Ruas		1 Ruas	1.000.000.000	1.100.000.000		Dinas Pekerjaan Umum dan Penataan Ruang
				Pembangunan Tembok Penahan Abrasi Pante Menye		1 Ruas		1 Ruas	1.500.000.000	1.650.000.000		Dinas Pekerjaan Umum dan Penataan Ruang
				Pengendalian Banjir Rawa-rawa Dusun Peteri Asrama Kompil		1 Ruas		1 Ruas	300.000.000	330.000.000		Dinas Pekerjaan Umum dan Penataan Ruang
				Pembuatan TPT Saluran Irigasi Dusun Relas Papan		1 Ruas		1 Ruas	350.000.000	385.000.000		Dinas Pekerjaan Umum dan Penataan Ruang
				Pembangunan Tanggul kampung Lot kala		1 Ruas		1 Ruas	1.000.000.000	1.100.000.000		Dinas Pekerjaan Umum dan Penataan Ruang
				Pembangunan Terminal Sedot Air (Bronewire) Lot Kala		1 Ruas		1 Ruas	200.000.000	220.000.000		Dinas Pekerjaan Umum dan Penataan Ruang
				Pembangunan Tanggul dermaga-Dedalu kp.HAKIM BALE BUJANG		1 Ruas		1 Ruas	1.500.000.000	1.650.000.000		Dinas Pekerjaan Umum dan Penataan Ruang
				Pembangunan Tanggul Kuala - Dedesen kp.TOWEREN TOA		1 Ruas		1 Ruas	1.000.000.000	1.100.000.000		Dinas Pekerjaan Umum dan Penataan Ruang
				Rehabilitasi Saluran Pembuang Kampung Asir-asir Kecamatan Lut Tawar		1 Ruas		1 Ruas	1.000.000.000	1.100.000.000		Dinas Pekerjaan Umum dan Penataan Ruang
				Pembangunan TPT sungai Dusun Bedak Pantan Nangka		1 Ruas		1 Ruas	200.000.000	220.000.000		Dinas Pekerjaan Umum dan Penataan Ruang
				Pembangunan Beronjong Pertanahan sawah dusun payung Kampung Reje payung dusun payung		1 Ruas		1 Ruas	500.000.000	550.000.000		Dinas Pekerjaan Umum dan Penataan Ruang
				Penyanggahan Sungai Dan Persawahan Kampung Jamat		1 Ruas		1 Ruas	1.500.000.000	1.650.000.000		Dinas Pekerjaan Umum dan Penataan Ruang
				Pembangunan Saluran Induk Kota Takengon Kabupaten Aceh Tengah		1 Ruas		1 Ruas	4.000.000.000	4.400.000.000		Dinas Pekerjaan Umum dan Penataan Ruang
				Penyusunan Database Bidang Pengairan		1 Ruas		1 Ruas	500.000.000	550.000.000		Dinas Pekerjaan Umum dan Penataan Ruang
				Perencanaan / Pengendalian DED Untuk Kegiatan 2021		1 Ruas			806.562.460	640.000.000		Dinas Pekerjaan Umum dan Penataan Ruang
1	03	xx	29	Program Pengembangan Wilayah Strategis dan Cepat Tumbuh					400.000.000	200.000.000		Dinas Pekerjaan Umum dan Penataan Ruang
				Perencanaan Sarana dan Prasarana Wilayah					400.000.000	200.000.000		Dinas Pekerjaan Umum dan Penataan Ruang

1				2	3	4	5	6	7	8	9	10
				Perencanaan Teknis Kegiatan Pembangunan Jalan Dana OTSUS TA 2021					140.000.000	50.000.000		Dinas Pekerjaan Umum dan Penataan Ruang
				Perencanaan Teknis Kegiatan Pembangunan Jembatan Dana OTSUS TA 2021					50.000.000	50.000.000		Dinas Pekerjaan Umum dan Penataan Ruang
				Perencanaan Teknis Kegiatan Pemeliharaan Jalan Dana OTSUS TA 2021					50.000.000	50.000.000		Dinas Pekerjaan Umum dan Penataan Ruang
				Perencanaan Teknis Pembangunan Jalan dan Jembatan					160.000.000	50.000.000		Dinas Pekerjaan Umum dan Penataan Ruang
				Perencanaan Pengembangan Infrastruktur (OTSUS)	Tersusunnya Dokumen Perencanaan Infrastruktur Permukiman yang terintegrasi	4 Paket						Dinas Perumahan dan Permukiman
							Perencanaan Pengembangan Infrastruktur Kawasan yang terintegrasi (Kecamatan Bintang dan Lut Tawar)	1 Dokumen	1.087.680.000,00			Dinas Perumahan dan Permukiman
							Perencanaan Pengembangan Infrastruktur Kawasan yang terintegrasi (Kecamatan Kebayakan dan Bebesan)	1 Dokumen	1.087.680.000,00			Dinas Perumahan dan Permukiman
							Perencanaan Pengembangan Infrastruktur Kawasan yang terintegrasi (Kecamatan Pegasing dan Bica)	1 Dokumen	1.087.680.000,00			Dinas Perumahan dan Permukiman
							Perencanaan Pengembangan Infrastruktur Kawasan yang terintegrasi (Kecamatan Atu Lintang dan Jaeng Jeget)	1 Dokumen	1.087.680.000,00			Dinas Perumahan dan Permukiman
							Perencanaan Pengembangan Infrastruktur Kawasan yang terintegrasi (Kecamatan Silih Nara dan Pucis Antara)	1 Dokumen	1.087.680.000,00			Dinas Perumahan dan Permukiman
							Perencanaan Pengembangan Infrastruktur Kawasan yang terintegrasi (Kecamatan Ketol dan Kuta Baroe)	1 Dokumen	1.087.680.000,00			Dinas Perumahan dan Permukiman
							Perencanaan Pengembangan Infrastruktur Kawasan yang terintegrasi (Kecamatan Linde)	1 Dokumen	671.302.500,00			Dinas Perumahan dan Permukiman
							Perencanaan Pengembangan Infrastruktur Kawasan yang terintegrasi (Kecamatan Celala)	1 Dokumen	671.302.500,00			Dinas Perumahan dan Permukiman
1	03	xx	29	Program Pengembangan Wilayah Strategis dan Cepat Tumbuh					50.000.000	-		Badan Perencanaan Pembangunan Daerah
				Koordinasi penetapan rencana Pengembangan Wilayah Strategis dan cepat tumbuh			Koordinasi pengembangan kawasan strategis dan khusus Dataran Tinggi Gayo - Alas (DTGA)	1 Dokumen	50.000.000			Badan Perencanaan Pembangunan Daerah
1	03	xx	30	Program pembangunan infrastruktur perdesaan					23.887.289.160	20.651.839.000		Dinas Perumahan dan Permukiman
				Pembangunan Jalan dan Jembatan Perdesaan (APBK)	Meningkatnya Aksesibilitas Masyarakat		Terbangunnya Jalan Lingkungan dan Memperlancar Arus Transportasi Barang dan Jasa		23.887.289.160	20.651.839.000		Dinas Perumahan dan Permukiman
					Pendataan (Database) Jalan Lingkungan Kab. Aceh Tengah	1 Paket	Pendataan (Database) Jalan Lingkungan Kab. Aceh Tengah	1 Paket	200.000.000	235.183.908		Dinas Perumahan dan Permukiman
					Perencanaan Kegiatan Fisik Dana Otsus Tahun 2021	1 Paket	Perencanaan Kegiatan Fisik Dana Otsus Tahun 2021	1 Paket	250.000.000	293.979.885		Dinas Perumahan dan Permukiman
					Perencanaan Kegiatan Fisik Dana DAK Tahun 2021	1 Paket	Perencanaan Kegiatan Fisik Dana DAK Tahun 2021	1 Paket	300.000.000	352.775.862		Dinas Perumahan dan Permukiman

1	2	3	4	5	6	7	8	9	10
		Terbangunnya Jalan Lingkungan	182	Pembangunan Jalan Lr. Abd Ghafur Kp. Wih Pesam	182 m	301.039.160	353.997.831		Dinas Perumahan dan Permukiman
		Terbangunnya Jalan Lingkungan	300	Peningkatan Jalan Lingkungan Dusun Depet Permata Kampung Tanah Depet	300 m	474.900.000	558.444.190		Dinas Perumahan dan Permukiman
		Terbangunnya Jalan Lingkungan	300	Peningkatan Jalan Lingkungan Dusun Bawah Kampung Atang Jungket	300 m	474.900.000	558.444.190		Dinas Perumahan dan Permukiman
		Terbangunnya Jalan Lingkungan	300	Peningkatan Jalan Lingkungan Panangan Mata	300 m	474.900.000	558.444.190		Dinas Perumahan dan Permukiman
		Terbangunnya Jalan Lingkungan	200	Peningkatan Jalan Lingkungan Lr. Setia Blang Mersa	200 m	316.600.000	372.296.127		Dinas Perumahan dan Permukiman
		Terbangunnya Jalan Lingkungan	150	Peningkatan Jalan Lingkungan Gang Antara Kampung Blang Kolak II	150 m	237.450.000	279.222.095		Dinas Perumahan dan Permukiman
		Terbangunnya Jalan Lingkungan	200	Peningkatan Jalan Lingkungan Dusun Gelangan Depan Futsal	200 m	316.600.000	372.296.127		Dinas Perumahan dan Permukiman
		Terbangunnya Jalan Lingkungan	100	Peningkatan Jalan Lingkungan Lr. Zamzami Kampung Kala Kemili	100 m	158.000.000	185.795.287		Dinas Perumahan dan Permukiman
		Terbangunnya Jalan Lingkungan	100	Peningkatan Jalan Lingkungan Lr. Iskandar Kampung Kala Kemili	100 m	158.000.000	185.795.287		Dinas Perumahan dan Permukiman
		Terbangunnya Jalan Lingkungan	350	Peningkatan Jalan Lingkungan Buntul Lah Kampung Bebesen	350 m	474.900.000	558.444.190		Dinas Perumahan dan Permukiman
		Terbangunnya Jalan Lingkungan	100	Pengaspalan Jalan Menasah Simpang 4 Bebesen	100 m	158.000.000	185.795.287		Dinas Perumahan dan Permukiman
		Terbangunnya Jalan Lingkungan	100	Peningkatan Jalan Lingkungan Buntul Temil	100 m	158.000.000	185.795.287		Dinas Perumahan dan Permukiman
		Terbangunnya Jalan Lingkungan	300	Pengaspalan Jalan Lingkungan Asie-Asir Atas	300 m	474.900.000	558.444.190		Dinas Perumahan dan Permukiman
		Terbangunnya Jalan Lingkungan	180	Peningkatan Jalan Lingkungan Kp. Toweren	180 m	180.000.000	211.665.517		Dinas Perumahan dan Permukiman
		Terbangunnya Jalan Lingkungan	500	Peningkatan Jalan Lingkungan Merandeh Pava-Tanjung (1 Paket)	500 m	791.500.000	930.740.316		Dinas Perumahan dan Permukiman
		Terbangunnya Jalan Lingkungan	500	Pengaspalan Jalan Lingkungan Kampung Genuren	500 m	791.500.000	930.740.316		Dinas Perumahan dan Permukiman
		Terbangunnya Jalan Lingkungan	500	Pengaspalan Jalan Lingkungan Kampung Bale Nosar	500 m	791.500.000	930.740.316		Dinas Perumahan dan Permukiman
		Terbangunnya Jalan Lingkungan	500	Peningkatan Jalan Lingkungan Aspal Dsn. Darul Hijrah-Dsn. Mekar Sari	500 m	791.500.000	930.740.316		Dinas Perumahan dan Permukiman
		Terbangunnya Jalan Lingkungan	500	Pengaspalan jalan lingkungan pemukiman (lanjutan) Kp. Paya Dedep	500 m	791.500.000	930.740.316		Dinas Perumahan dan Permukiman
		Terbangunnya Jalan Lingkungan	480	Pengaspalan Jalan Lingkungan di 3 Dusun Kampung Arul Item	480 m	673.500.000	791.981.811		Dinas Perumahan dan Permukiman
		Terbangunnya Jalan Lingkungan	470	Pengaspalan Jalan Lingkungan Dusun Linge Blang Gurun Kampung Arul Kumer	470 m	691.500.000	813.148.362		Dinas Perumahan dan Permukiman
		Terbangunnya Jalan Lingkungan	150	Pembangunan Jalan Lingkungan Ujung Bur - Jalan Tengah	150 m	218.000.000	256.350.460		Dinas Perumahan dan Permukiman
				Peningkatan Jalan Meunasah Remaming Sp. 4 Kec. Bebesen	1 paket	165.000.000			Dinas Perumahan dan Permukiman
				Pembukaan Jalan Lingkungan Kec. Rusip Antara	1 paket	200.000.000			Dinas Perumahan dan Permukiman
				Pembukaan Jalan Lingkungan Kec. Celala	1 paket	150.000.000			Dinas Perumahan dan Permukiman
				Pembukaan Jalan Lingkungan Kec. Kebayakan	1 paket	200.000.000			Dinas Perumahan dan Permukiman
				Pengerasan jalan Paya Dedep Kec. Jagong Jeget	1 paket	100.000.000			Dinas Perumahan dan Permukiman
				Peningkatan jalan Desa Pantan Musara Kec. Pegasing	1 paket	200.000.000			Dinas Perumahan dan Permukiman
				Peningkatan jalan lingkungan Desa Blang Kolak I Kec. Bebesen	1 paket	200.000.000			Dinas Perumahan dan Permukiman
				Peningkatan jalan Kampung Cang Duri Kec. Ketol	1 paket	200.000.000			Dinas Perumahan dan Permukiman

1	2	3	4	5	6	7	8	9	10
				Peningkatan Jalan Saleh Karang Menasah Istiqomah Dedalu, Kampung Hakim Bale Dedalu Kec. Lut Tawar	1 paket	120.000.000			Dinas Perumahan dan Permukiman
				pembangunan RABAT BETON jalan lingkungan Kampung Bujang - SMA 12 Takengon	1 paket	700.000.000			Dinas Perumahan dan Permukiman
				Pembangunan Rabat Beton Kec. Silih Nara	1 paket	100.000.000			Dinas Perumahan dan Permukiman
				Rabat Beton Jalan Simpang Mongal Kec. Bebesen	1 paket	35.000.000			Dinas Perumahan dan Permukiman
				Pembangunan Rabat Beton Kampung Bah Kec. Ketol	1 paket	150.000.000			Dinas Perumahan dan Permukiman
				Pembangunan rabat beton Kampung Linung Bulen II Kec. Bintang	1 paket	100.000.000			Dinas Perumahan dan Permukiman
				Pembangunan Rabat Beton Kec. Ketol	1 paket	150.000.000			Dinas Perumahan dan Permukiman
				Pembangunan Jalan Rabat Beton Kp. Gunung Singit Kec. Silih Nara	1 paket	200.000.000			Dinas Perumahan dan Permukiman
				Pembangunan Jalan Rabat Beton Kp. Paya Beke Kec. Silih Nara	1 paket	100.000.000			Dinas Perumahan dan Permukiman
				Pembangunan Rapat Beton Linung Bulen II Kec. Bintang	1 paket	100.000.000			Dinas Perumahan dan Permukiman
				Lanjutan Pembangunan Rabat Beton Jalan Jamur Seng Kp. Arul Badak	1 paket	200.000.000			Dinas Perumahan dan Permukiman
				Lanjutan Pembangunan Rabat Beton Jalan Rebe Tue Timangan Gading Kec. Kebavakan	1 paket	100.000.000			Dinas Perumahan dan Permukiman
				Pembangunan Rabat Beton Dusun Cempege Kp. Bur Biah Kec. Bebesen	1 paket	180.000.000			Dinas Perumahan dan Permukiman
				Pembangunan Jalan Rabat Beton Kp. Semelit Mutiara Kec. Silih Nara	1 paket	110.000.000			Dinas Perumahan dan Permukiman
				Pembangunan Jalan Rabat Beton Kp. Kerawang Dusun II Kec. Rusip Antara	1 paket	110.000.000			Dinas Perumahan dan Permukiman
				Pembangunan plat beton/jembatan jalan Arul Item tembus Arul Putih Kampung Semelit Mutiara Kec. Silih Nara	1 paket	50.000.000			Dinas Perumahan dan Permukiman
				Penimbunan Jalan Dedalu Kec. Lut Tawar	1 paket	100.000.000			Dinas Perumahan dan Permukiman
				Penimbunan jalan Jaksa Kampung Bukit Ewie Tami Delem Kec. Kebavakan	1 paket	150.000.000			Dinas Perumahan dan Permukiman
				Pembangunan rabat beton jalan Desa Gunung Bahgie Tami Delem Kec. Kebavakan	1 paket	100.000.000			Dinas Perumahan dan Permukiman
				Rabat beton Desa Bukit Kemuning Dusun Kampung Baru Kec. Jagong Jeget	1 paket	200.000.000			Dinas Perumahan dan Permukiman
				Rabat beton jalan lorong amal Kampung Belang Kolak II Kec. Bebesen	1 paket	160.000.000			Dinas Perumahan dan Permukiman

1	2	3	4	5	6	7	8	9	10
				Rabat beton lorong Datu Ali Tajuran Kampung Tan Saril Kec. Bebesen	1 paket	160.000.000			Dinas Perumahan dan Permukiman
				Rabat beton lorong Sara ine Kampung Tan Saril Kec. Bebesen	1 paket	160.000.000			Dinas Perumahan dan Permukiman
				Rabat beton jalan Tunah Kolak Jaya Kampung Kebet Kec. Bebesen	1 paket	160.000.000			Dinas Perumahan dan Permukiman
				Rabat beton jalan Sinar Hari Kampung Wih Lah Kec. Pegasing	1 paket	160.000.000			Dinas Perumahan dan Permukiman
				Rabat beton lorong Amal Dusun Al Muslim Kampung Kala Kemili Kec. Bebesen	1 paket	100.000.000			Dinas Perumahan dan Permukiman
				Pembangunan rabat beton jalan Wakaf Kampung Lelabu - SD IT An Nazah Kec. Bebesen	1 paket	100.000.000			Dinas Perumahan dan Permukiman
				Penimbunan jalan Kampung Kala Kemili Kec. Bebesen	1 paket	100.000.000			Dinas Perumahan dan Permukiman
				Rabat beton jalan Kampung Ramung Ara Kec. Celala	1 paket	175.000.000			Dinas Perumahan dan Permukiman
				Penimbunan/ rabat beton jalan pabrik Raja Kuyun Kampung Kuyun Uken Kec. Celala	1 paket	200.000.000			Dinas Perumahan dan Permukiman
				Rabat beton jalan kampung Bah Kec. Ketol	1 paket	190.000.000			Dinas Perumahan dan Permukiman
				Rabat beton jalan lingkaran One-One Kec. Lut Tawar	1 paket	190.000.000			Dinas Perumahan dan Permukiman
			Terbangunnya Jalan Lingkungan	250	Pembangunan Rabat Beton Kampung Wihni Durin	250 m	120.000.000	141.110.345	Dinas Perumahan dan Permukiman
			Terbangunnya Jalan Lingkungan	250	Pembangunan Rabat Beton Kampung Wih Saqi Indah	250 m	120.000.000	141.110.345	Dinas Perumahan dan Permukiman
			Terbangunnya Jalan Lingkungan	470	Pengaspala Jalan Lingkungan 500 Meter Kampung Paya Jeget	470 m	691.500.000	813.148.362	Dinas Perumahan dan Permukiman
			Terbangunnya Jalan Lingkungan	460	Pengaspalan Jalan Lingkungan 800 Meter Kampung Pedekok	460 m	673.500.000	791.981.811	Dinas Perumahan dan Permukiman
			Terbangunnya Jalan Lingkungan	200	Pengaspalan Jalan Lingkungan Kebun Baru Kute Lintang	200 m	218.000.000	256.350.460	Dinas Perumahan dan Permukiman
			Terbangunnya Jalan Lingkungan	180	Peningkatan Jalan Kampung Burni Bius Baru	180 m	300.000.000	352.775.862	Dinas Perumahan dan Permukiman
			Terbangunnya Jalan Lingkungan	500	Peningkatan Jalan Dusun Terurun Tingkem dari Lukup Sabun ke Lukup Sabun Barat Kampung Lukup Sabun	500 m	791.500.000	930.740.316	Dinas Perumahan dan Permukiman
			Terbangunnya Jalan Lingkungan	200	Peningkatan Jalan Lingkungan Kp. Pantan Sile	200 m	316.600.000	372.296.127	Dinas Perumahan dan Permukiman
			Terbangunnya Jalan Lingkungan	500	Pengaspalan Jalan Lingkungan Kp. Arul latong	500 m	791.500.000	930.740.316	Dinas Perumahan dan Permukiman
			Terbangunnya Jalan Lingkungan	300	Pembangunan Rabat Beton Lr. Pasar Impres (Kawasan Pasar)	300 m	238.000.000	279.868.851	Dinas Perumahan dan Permukiman
			Terbangunnya Jalan Lingkungan	500	Peningkatan Jalan Perkuburan dusun Penimang	500 m	791.500.000	930.740.316	Dinas Perumahan dan Permukiman
			Terbangunnya Jalan Lingkungan	150	Pengaspalan Jalan Lingkungan Bebesen	150 m	238.000.000	279.868.851	Dinas Perumahan dan Permukiman
			Terbangunnya Jalan Lingkungan	150	Pengaspalan Jalan dusun Kampung Gele Lah	150 m	238.000.000	279.868.851	Dinas Perumahan dan Permukiman
			Terbangunnya Jalan Lingkungan	500	Peningkatan Jalan Dusun Mentari Sepanjang 1000 km Kampung Mendale	500 m	791.500.000	930.740.316	Dinas Perumahan dan Permukiman
			Terbangunnya Jalan Lingkungan	180	Pengaspalan Jalan Lingkungan Melati Kute Lot	180 m	300.000.000	352.775.862	Dinas Perumahan dan Permukiman
			Terbangunnya Jalan Lingkungan	176	Pengaspalan Jalan Lingkungan Kampung Merah Mersa	176 m	294.000.000	345.720.345	Dinas Perumahan dan Permukiman

1				2		3		4	5		6	7	8	9	10
1	3	xx	34	Program Perencanaan Tata Ruang								1.620.000.000	1.025.000.000		Badan Perencanaan Pembangunan Daerah
				Pelatihan aparat dalam perencanaan tata ruang								115.000.000			Badan Perencanaan Pembangunan Daerah
				Survey dan pemetaan								165.000.000			Badan Perencanaan Pembangunan Daerah
				Pengelolaan WebGIS								65.000.000			Badan Perencanaan Pembangunan Daerah
				Koordinasi dan fasilitasi perencanaan tata ruang								130.000.000			Badan Perencanaan Pembangunan Daerah
				Sekretariat BKPRD Kabupaten		Forum BKPRD	OPD terkait Bidang Sapras	terlaksana forum BKPRD		OPD terkait Bidang Sapras		300.000.000	300.000.000		Badan Perencanaan Pembangunan Daerah
				Perumusan Kebijakan Tata ruang		Penyusunan RDTR	1 Dkumen	Tersusunnya RDTR Kecamatan Lut Tawar		1 Dkumen		725.000.000	725.000.000		Badan Perencanaan Pembangunan Daerah
				Perumusan Kebijakan Rencana Tata ruang				Badan Koordinasi Penataan Ruang Daerah (BKPRD)		1 Dkumen		120.000.000			Badan Perencanaan Pembangunan Daerah
1	03	xx	35	Program Pemanfaatan Ruang								325.000.000	150.000.000		Dinas Pekerjaan Umum dan Penataan Ruang
				Identifikasi dan Perencanaan Penetapan Garis Sempadan Bangunan (GSB) Kawasan Perkotaan Takengon								325.000.000	150.000.000		Dinas Pekerjaan Umum dan Penataan Ruang
1	03	xx	36	Program Pengendalian Pemanfaatan Ruang								200.000.000	200.000.000		Dinas Pekerjaan Umum dan Penataan Ruang
				Peningkatan Sarana Prasarana Aparatur Dalam Pemanfaatan dan Pengendalian Penataan Ruang								200.000.000	200.000.000		Dinas Pekerjaan Umum dan Penataan Ruang
				PERUMAHAN RAKYAT DAN KAWASAN PERMUKIMAN								23.458.847.500	21.126.398.917		
1	04	xx	15	Program Pengembangan Perumahan								9.200.000.000	10.000.000.000		Dinas Perumahan dan Permukiman
				Fasilitasi dan stimulasi pembangunan perumahan masyarakat kurang mampu				Pendamping Bantuan Stimulan Perumahan Swadaya (BSPS) untuk masyarakat kurang mampu(Kaum Dhuafa)		1 paket		100.000.000			Dinas Perumahan dan Permukiman
				Pembangunan Rumah Kaum Duafa Kabupaten Aceh Tengah		Terbangunnya Rumah Kaum Duafa Kabupaten Aceh Tengah	100%								Dinas Perumahan dan Permukiman
						Pembangunan Rumah Kaum Duafa Kabupaten Aceh Tengah	100%	Pendamping Bantuan Stimulan Perumahan Swadaya (BSPS) untuk masyarakat kurang mampu(Kaum Dhuafa)		98 Unit		8.820.000.000	9.692.307.692		Dinas Perumahan dan Permukiman
				Pendamping Bantuan Stimulan Perumahan Swadaya (BSPS) untuk masyarakat kurang mampu(Kaum Dhuafa)		0	100%	Kegiatan koordinasi Penyelenggaraan Perumahan		1 Paket		100.000.000	109.890.110		Dinas Perumahan dan Permukiman
				Kegiatan koordinasi Penyelenggaraan Perumahan		Terlaksana Kegiatan koordinasi Penyelenggaraan Perumahan	100%	Kegiatan Monitoring, Evaluasi dan Pelaporan		1 Paket		130.000.000	142.857.143		Dinas Perumahan dan Permukiman
				Kegiatan Monitoring, Evaluasi dan Pelaporan		Terlaksana Kegiatan Monitoring, Evaluasi dan Pelaporan	100%	Meningkatkan pelayanan infrastruktur dasar berbasis kawasan berkelanjutan		1 Paket		50.000.000	54.945.055		Dinas Perumahan dan Permukiman
1	04	xx	16	Program Lingkungan Sehat Perumahan								480.000.000	480.000.000		Dinas Perumahan dan Permukiman
				Biaya Pendampingan KOTAKU		Tersedianya Biaya Operasional Kegiatan KOTAKU Tahun 2019	100%	Biaya Pendampingan KOTAKU		1 Paket		50.000.000	50.000.000		Dinas Perumahan dan Permukiman
				Penanganan Kawasan Permukiman Kumuh		Terlaksananya penanganan Infrastruktur kawasan permukiman kumuh	100%	Penanganan Kawasan Permukiman Kumuh				250.000.000	250.000.000		Dinas Perumahan dan Permukiman
				Kampung Binaan Kamawar dan P2WKSS		Terlaksananya Kegiatan Operasional Penyelenggaraan Pembangunan Kampung Binaan (KAMMAWAR)	100%	Kampung Binaan Kamawar dan P2WKSS				100.000.000	100.000.000		Dinas Perumahan dan Permukiman
				Monitoring, evaluasi dan pelaporan - Kawasan Kumuh		Terlaksana Kegiatan Monitoring, Evaluasi dan Pelaporan	100%	Monitoring, evaluasi dan pelaporan - Kawasan Kumuh				80.000.000	80.000.000		Dinas Perumahan dan Permukiman

1				2		3		4	5		6	7	8	9	10
1	04	xx	18	PROGRAM PERBAIKAN PERUMAHAN AKIBAT BENCANA ALAM/SOSIAL								500.000.000	1.000.000.000		Dinas Perumahan dan Permukiman
				Fasilitasi dan Stimulasi Rehabilitasi Rumah Akibat Bencana Alam	Rehabilitasi/Rekonstruksi Rumah Akibat Bencana Alam		100%	Rehabilitasi/Rekonstruksi Rumah Akibat Bencana Alam		1 Paket	500.000.000	1.000.000.000		Dinas Perumahan dan Permukiman	
				Rehabilitasi Pembangunan Rumah Tidak Layak Huni bagi MBR (bedah rumah)	Rehabilitasi Pembangunan Rumah Tidak Layak Huni bagi MBR (bedah rumah)		100%	Rehabilitasi Pembangunan Rumah Tidak Layak Huni bagi MBR (bedah rumah)		1 Paket	320.000.000	640.000.000		Dinas Perumahan dan Permukiman	
				Operasional Kegiatan Pembangunan rumah tidak layak huni (bedah rumah)	Operasional Kegiatan Pembangunan rumah tidak layak huni (bedah rumah)		100%	Operasional Kegiatan Pembangunan rumah tidak layak huni (bedah rumah)		1 Paket	50.000.000	100.000.000		Dinas Perumahan dan Permukiman	
				Pendataan rumah tidak layak huni	Pendataan rumah tidak layak huni		100%	Pendataan rumah tidak layak huni		1 Paket	30.000.000	60.000.000		Dinas Perumahan dan Permukiman	
				Pembangunan Sarana dan Prasarana Instalasi Listrik bagi masyarakat MBR	Terpasangnya Instalasi Listrik bagi masyarakat MBR		100%	Terpasangnya Instalasi Listrik bagi masyarakat MBR		1 Paket	100.000.000	200.000.000		Dinas Perumahan dan Permukiman	
1	04	xx	19	Program peningkatan kesiagaan dan pencegahan bahaya kebakaran								5.513.847.500	6.229.732.250		Badan Penanggulangan Bencana Daerah
				Sosialisasi Pencegahan dan Penanggulangan Bahaya Kebakaran	Tersedianya Biaya Sosialisasi Pencegahan dan Penanggulangan Bahaya Kebakaran		100%	Terlatihnya Masyarakat dalam Menghadapi Bencana		1 Paket	40.000.000	44.000.000		Badan Penanggulangan Bencana Daerah	
				Pengadaan Selang Pemadam Kebakaran	Tersedianya biaya pengadaan selang pemadam kebakaran		80%	Lancarnya Penanganan bencana Kebakaran		80%	100.000.000	110.000.000		Badan Penanggulangan Bencana Daerah	
				Pengadaan Seragam Damkar dan Atribut	Tersedianya Biaya Pengadaan Baju Seragam		80%	Mningkatnya kinerja Petugas Damkar		80%	350.000.000	544.500.000		Badan Penanggulangan Bencana Daerah	
				Belanja Service Damkar	Tersedianya Belanja Jasa Service Damkar		80%	Tersedianya Belanja Jasa Service Damkar		80%	100.000.000	110.000.000		Badan Penanggulangan Bencana Daerah	
				Belanja Suku Cadang Mobil Damkar	Tersedianya Belanja Suku Cadang Damkar		80%	Tersedianya Belanja Suku Cadang Damkar		80%	150.000.000	165.000.000		Badan Penanggulangan Bencana Daerah	
				Belanja Bahan Bakar Minyak, Gas dan Pelumas	Tersedianya Belanja BBM, Gas dan Pelumas Damkar.		100%	Tersedianya Belanja BBM, Gas dan Pelumas Damkar.		100%	100.000.000	110.000.000		Badan Penanggulangan Bencana Daerah	
				Peningkatan Kesejahteraan Petugas Penanggulangan Bencana	Tersedianya Belanja Honorarium Tenaga Honoror		100%	Tersedianya Belanja Honorarium Tenaga Honoror		100%	4.503.847.500	4.954.232.250		Badan Penanggulangan Bencana Daerah	
				Biaya Kesejahteraan Pegawai Tidak Tetap	Tersedianya biaya kesejahtraan Pegawai tidak Tetap		100%	Tersedianya biaya kesejahtraan Pegawai tidak Tetap		100%	100.000.000	110.000.000		Badan Penanggulangan Bencana Daerah	
				Honorarium Tim PNS Kegiatan Isidentil	Tersedianya Belanja Honorarium PNS Tim Kegiatan		100%	Tersedianya Belanja Honorarium PNS Tim Kegiatan		100%	20.000.000	22.000.000		Badan Penanggulangan Bencana Daerah	
				Honorarium Tim Non PNS Kegiatan Isidentil	Tersedianya Belanja Honorarium Non PNS Tim Kegiatan		100%	Tersedianya Belanja Honorarium Non PNS Tim Kegiatan		100%	50.000.000	60.000.000		Badan Penanggulangan Bencana Daerah	
1	04	xx	20	Program pengelolaan areal pemakaman								775.000.000	500.000.000		Dinas Perumahan dan Permukiman
				Pembangunan sarana dan prasarana pemakaman	Tertatanya Sarana dan prasarana pemakaman		100%	Tertatanya Sarana dan prasarana pemakaman			775.000.000	500.000.000		Dinas Perumahan dan Permukiman	
				Pembangunan Makam umum Kampung Kute Rayang	Terbangunnya Makam umum		100%	Pembangunan Makam umum Kampung Kute Rayang		1 Paket	170.000.000	170.000.000		Dinas Perumahan dan Permukiman	
				Pembangunan Pagar Pemakaman Umum Blang Kolak II Kecamatan Bebesen	Terbangunnya Pagar Pemakaman umum		100%	Pembangunan Pagar Pemakaman Umum Blang Kolak II Kecamatan Bebesen		1 Paket	170.000.000	170.000.000		Dinas Perumahan dan Permukiman	
				Pembangunan Makam kp. Simpang Lukup Badak Kec. Bies	Terbangunnya Makam umum		100%	Pembangunan Makam kp. Simpang Lukup Badak Kec. Bies		1 Paket	160.000.000	160.000.000		Dinas Perumahan dan Permukiman	
				Pembangunan Balai Perkuburan Muyang Belang Beke Kp. Pintu Rime Kec. Ketol						1 Paket	75.000.000				
				Pembukaan teras kuburan di Ujung Gele Kec. Pegasing						1 Paket	200.000.000				

1				2	3	4	5	6	7	8	9	10
1	04	xx	21	PROGRAM PEMBANGUNAN SARANA DAN PRASARANA TEMPAT IBADAH					6.990.000.000	2.916.666.667		Dinas Perumahan dan Permukiman
				Pembangunan Masjid	Terbangunnya Sarana Ibadah	100%	Terpenuhinya sarana ibadah		4.770.000.000	2.916.666.667		Dinas Perumahan dan Permukiman
							Pembangunan Paving Blok Al Musnilawati Daling Kec. Bebesen	1 Paket	100.000.000			Dinas Perumahan dan Permukiman
							Penggalian/ Perluasan halaman Masjid Rahmah Kp. Paya Kolak Kec. Celala	1 Paket	200.000.000			Dinas Perumahan dan Permukiman
							Lanjutan Pembangunan Masjid Baturrahim Kp. Toweren Kec. Lut Tawar	1 Paket	300.000.000			Dinas Perumahan dan Permukiman
							Bantuan Pembangunan Masjid Al Mukmin Desa Mongal Kec. Bebesen	1 Paket	100.000.000			Dinas Perumahan dan Permukiman
							Pembangunan Masjid Darul Istiqomah Kampung Antara Kec. Linge	1 Paket	100.000.000			Dinas Perumahan dan Permukiman
							Pemasangan Paving Blok Masjid Tuwe Al Qadim Kp. Kute Lintang Kec. Peasing	1 Paket	200.000.000			Dinas Perumahan dan Permukiman
							Pembangunan masjid Taqwa Kampung Timang Rasa Kec. Kute Panang	1 Paket	100.000.000			Dinas Perumahan dan Permukiman
							Lanjutan pembangunan Masjid Darul Sakinah Kampung Kuyun Toa Kec. Celala	1 Paket	200.000.000			Dinas Perumahan dan Permukiman
							Pemasangan keramik Masjid Kampung Paya Tumpi Kec. Kebayakan	1 Paket	120.000.000			Dinas Perumahan dan Permukiman
							Pemasangan keramik Masjid Kampung Timangan Gading Kec. Kebayakan	1 Paket	100.000.000			Dinas Perumahan dan Permukiman
							Renovasi masjid Merah Munyang Dusun Bintang Kekelip Kec. Atu Lintang	1 Paket	200.000.000			Dinas Perumahan dan Permukiman
							Pembangunan masjid Babut Thaibah Kampung Simpang Kemili Kec. Silih Nara	1 Paket	100.000.000			Dinas Perumahan dan Permukiman
							Pembangunan masjid Baiturahman Merandih Paya Pamue Kec. Rusip Antara	1 Paket	160.000.000			Dinas Perumahan dan Permukiman
							Pembangunan paving blok masjid One-One Kec. Lut tawar	1 Paket	90.000.000			Dinas Perumahan dan Permukiman
							Pembangunan masjid Al Latif Kp Kute Lot Kec. Kebayakan	1 Paket	200.000.000			Dinas Perumahan dan Permukiman
					Terbangunnya Sarana Ibadah	100%	Lanjutan Pembangunan Masjid Ruhama Takengon	1 Paket	1.000.000.000	1.166.666.667		Dinas Perumahan dan Permukiman
					Terbangunnya Sarana Ibadah	100%	Pembangunan Masjid Kampung Mungkur Al-Muklisin	1 Paket	200.000.000	233.333.333		Dinas Perumahan dan Permukiman
					Terbangunnya Sarana Ibadah	100%	Pembangunan Kubah Masjid	1 Paket	300.000.000	350.000.000		Dinas Perumahan dan Permukiman
					Terbangunnya Sarana Ibadah	100%	pembangunan masjid kampung paya pelu	1 Paket	130.000.000	151.666.667		Dinas Perumahan dan Permukiman
					Terbangunnya Sarana Ibadah	100%	Lanjutan Pembangunan Masjid Zam-Zami Jl. Genesa Baru Kemili	1 Paket	220.000.000	256.666.667		Dinas Perumahan dan Permukiman
					Terbangunnya Sarana Ibadah	100%	Masjid Al-ABRAR kampung Gunung Balohen	1 Paket	50.000.000	58.333.333		Dinas Perumahan dan Permukiman
					Terbangunnya Sarana Ibadah	100%	Masjid Al-ZIKRA kampung Lot Kala	1 Paket	50.000.000	58.333.333		Dinas Perumahan dan Permukiman

1	2	3	4	5	6	7	8	9	10
		Terbangunnya Sarana Ibadah	100%	Pemugaran Masjid kampung Tua Bukit	1 Paket	350.000.000	408.333.333		Dinas Perumahan dan Permukiman
		Terbangunnya Sarana Ibadah	100%	Pembangunan Masjid Kampung Kalang rawe	1 Paket	200.000.000	233.333.333		Dinas Perumahan dan Permukiman
		pembangunan menash				2.220.000.000			Dinas Perumahan dan Permukiman
				Lanjutan Pembangunan Meunasah Al Munawarah Kp. Toweren Uken Kec. Lut Tawar	1 Paket	50.000.000			Dinas Perumahan dan Permukiman
				Bantuan Rehabilitasi Meunasah Ar Rahman Dusun Amal Keluran Blang Kolak I Kec. Bebesen	1 Paket	100.000.000			Dinas Perumahan dan Permukiman
				Lanjutan pembangunan Meunasah Keramat Mufakat Kec. Bebesen	1 Paket	150.000.000			Dinas Perumahan dan Permukiman
				Lanjutan Pembuatan Pagar Meunasah Kampung Kala Kemili Kec. Bebesen	1 Paket	100.000.000			Dinas Perumahan dan Permukiman
				Lanjutan Pembangunan Meunasah Kampung Pucuk Deku Kec. Bies	1 Paket	100.000.000			Dinas Perumahan dan Permukiman
				Pembangunan Pagar Meunasah Hidayatullah Dusun Amal Kec. Kebayakan	1 Paket	100.000.000			Dinas Perumahan dan Permukiman
				Rehabilitasi Meunasah Nurul Huda Dusun II Duren Kampung Kuyun Uken	1 Paket	100.000.000			Dinas Perumahan dan Permukiman
				Pembangunan Menasah Al Huda Kampung Keramat Mupakat Kec. Bebesen	1 Paket	130.000.000			Dinas Perumahan dan Permukiman
				Pemasangan Paving Block, penataan taman dan pemasangan lampu taman menasah Al Sulaiman Kampung Kala Kemili Kec. Bebesen	1 Paket	200.000.000			Dinas Perumahan dan Permukiman
				Pembangunan menasah Al Ikhlas Buntul Juli	1 Paket	200.000.000			Dinas Perumahan dan Permukiman
				Pembangunan menasah Al Fitrah Dusun Burlah Kampung Sanehen Kec. Silih Nara	1 Paket	100.000.000			Dinas Perumahan dan Permukiman
				Pembangunan Menasah Kampung Bergang	1 Paket	190.000.000			Dinas Perumahan dan Permukiman
				Pembangunan Menasah Kp. Bujang Kec. Lut Tawar	1 Paket	100.000.000			Dinas Perumahan dan Permukiman
		Terbangunnya Sarana Ibadah	100%	Pembangunan Menasah Kute baru Kampung Kute baru	1 Paket	200.000.000	233.333.333		Dinas Perumahan dan Permukiman
		Terbangunnya Sarana Ibadah	100%	Lanjutan Pembangunan Menasah Al-Jihad Kebayakan	1 Paket	200.000.000	233.333.333		Dinas Perumahan dan Permukiman
		Terbangunnya Sarana Ibadah	100%	Pembangunan Menasah Ar-Rahman Dusun Amal	1 Paket	100.000.000	116.666.667		Dinas Perumahan dan Permukiman
				Pembangunan Balai Pengajian Kampung Arul Gele Kec. Silih Nara	1 Paket	100.000.000			Dinas Perumahan dan Permukiman
		Pembangunan Masjid (OTSUS)	1 Paket	Terbangunnya Sarana dan Prasarana Ibadah					Dinas Perumahan dan Permukiman
				Pembangunan Masjid Kp. Bergang	1 Paket	525.000.000,00			Dinas Perumahan dan Permukiman
				Lanjutan Pembangunan Masjid Kute panana Kec. Kute Panana	1 Paket	525.000.000,00			Dinas Perumahan dan Permukiman
				Pembangunan Masjid Kecamatan Celala	1 Paket	783.740.307,00			Dinas Perumahan dan Permukiman

1				2	3	4	5	6	7	8	9	10	
							Pembangunan Masjid Linge Kampung Despot Linge Kec. Linge	1 Paket	525.000.000,00			Dinas Perumahan dan Permukiman	
							Pembangunan Masjid Al- Maghfirah Batu Payung Kec. Bintang	1 Paket	525.000.000,00			Dinas Perumahan dan Permukiman	
							Pembangunan Masjid Babburayyan Boom Kp. Takengon Timur Kec. Lut Tawar	1 Paket	525.000.000,00			Dinas Perumahan dan Permukiman	
							Lanjutan Pembangunan Masjid AZ ZIKRA Kampung Lot Kala Kec. Kebayakan	1 Paket	525.000.000,00			Dinas Perumahan dan Permukiman	
							Pembangunan Meunasah Dusun Kalang Kp. Rawe Kec. Lut Tawar	1 Paket	584.000.000,00			Dinas Perumahan dan Permukiman	
							Pembangunan Masjid Al Hidayah Kp. Wih Bersih Kec. Silih Nara	1 Paket	525.000.000,00			Dinas Perumahan dan Permukiman	
							Pembangunan Masjid Babul Jannah Kp. Pepayungen Angkup Kec. Silih Nara	1 Paket	525.000.000,00			Dinas Perumahan dan Permukiman	
							Pembangunan Masjid Al- Munawarah Kp. Mulie Kec. Silih Nara	1 Paket	566.244.523,00			Dinas Perumahan dan Permukiman	
							Pembangunan Masjid Nurul Ikhsan Kp. Genting Gerbang Kec. Silih Nara	1 Paket	525.000.000,00			Dinas Perumahan dan Permukiman	
							Pembangunan Masjid Al Mukminin Kp Mongal Kec. Bebesen	1 Paket	525.000.000,00			Dinas Perumahan dan Permukiman	
							Pembangunan Masjid Baitul Magfirah Kp. Kemili Kec. Bebesen	1 Paket	525.000.000,00			Dinas Perumahan dan Permukiman	
							Pembangunan Masjid Zammi Kp. Kemili Dsn Jalan Lintang Lr. Buntuk Baru Kec. Bebesen	1 Paket	574.000.000,00			Dinas Perumahan dan Permukiman	
							Pembangunan Masjid Al- Mubaraq Kp. Paya Tungel Kec. Jagong Jeget	1 Paket	627.000.000,00			Dinas Perumahan dan Permukiman	
							Pembangunan Masjid Al- Muslim kp. Asir-Asir Atas Kec. Lut Tawar	1 Paket	525.000.000,00			Dinas Perumahan dan Permukiman	
							Pembangunan Masjid Amaliah Kp. Mengava Kec. Bintang	1 Paket	574.000.000,00			Dinas Perumahan dan Permukiman	
							Pembangunan Masjid Baitul Maghfirah Kp. Kuala I Kec. Bintang	1 Paket	525.000.000,00			Dinas Perumahan dan Permukiman	
							Pembangunan Masjid Kerma Kp. Paya Tumpi Kec. Kebayakan	1 Paket	586.500.000,00			Dinas Perumahan dan Permukiman	
									6.815.721.500	2.717.000.000			
							KETENTRAMAN DAN KETERTIBAN UMUM SERTA PERLINDUNGAN MASYARAKAT						
1	05	xx	15				Program peningkatan keamanan dan kenyamanan lingkungan		455.000.000	450.000.000		Satuan Polisi Pamong Praja dan Wilayahul Hisbah	
							Pembangunan Pos Ronda/Jaga	Tersedianya pos pengawasan/pemantauan pelanggar syariat islam	1 Paket		75.000.000		Satuan Polisi Pamong Praja dan Wilayahul Hisbah
							Pengendalian kebisingan dan gangguan dari kegiatan masyarakat	Operasional Penertiban Qanun dan pengamanan kegiatan Pemerintah	1 Paket		350.000.000		Satuan Polisi Pamong Praja dan Wilayahul Hisbah

1				2		3		4	5	6	7	8	9	10
				Pengamanan terhadap aset daerah	Terlaksananya monitoring dan evaluasi pengamanan aset dan kekayaan daerah		1 Paket			100%	30.000.000			Satuan Polisi Pamong Praja dan Wilayahul Hisbah
				Program pemeliharaan kantrantibmas dan pencegahan tindak kriminal							4.545.721.500	269.500.000		
1	05	xx	16	Program pemeliharaan kantrantibmas dan pencegahan tindak kriminal							245.000.000	269.500.000		Kesatuan Bangsa dan Politik
				Peningkatan Kewaspadaan Dini Masyarakat	Pemeliharaan Kantrantibmas dan Deteksi Dini terhadap Ancaman, tantangan, hambatan dan gangguan (ATHG) di Daerah dalam rangka menciptakan stabilitas keamanan di daerah		1 Keg	Meningkatnya koordinasi yang efektif antar unsur Forum Kewaspadaan Dini Masyarakat daerah (FKDM)		100%	115.000.000	126.500.000		Kesatuan Bangsa dan Politik
				Pengendalian Kewaspadaan Dini Masyarakat di Daerah	Pemeliharaan kantrantibmas dan pengendalian kewaspadaan dini masyarakat terhadap Ancaman, tantangan, hambatan dan gangguan (ATHG) di tingkat kecamatan		1 Keg	Meningkatnya koordinasi yang efektif dalam pengendalian kewaspadaan dini masyarakat di tingkat kecamatan		100%	130.000.000	143.000.000		Kesatuan Bangsa dan Politik
1	05	xx	16	Program pemeliharaan kantrantibmas dan pencegahan tindak kriminal							4.300.721.500			Satuan Polisi Pamong Praja dan Wilayahul Hisbah
				pengawasan pengendalian dan evaluasi kegiatan polisi pamong praja	pengawasan dan pembinaan terhadap anggota Satpol PP dan WH		1 Paket			100%	100.000.000			Satuan Polisi Pamong Praja dan Wilayahul Hisbah
				Kerjasama pengembangan kemampuan aparat polisi pamong praja dengan TNI/Polri dan Kejaksaan	Operasional penyelidikan dan penyidikan terhadap pelanggaran pelanggaran Qanun		1 Paket			100%	250.000.000			Satuan Polisi Pamong Praja dan Wilayahul Hisbah
				Peningkatan Kesejahteraan Petugas Keamanan	Pembayaran Honorarium Petugas Satpol PP, WH		203 Orang			100%	2.679.600.000			Satuan Polisi Pamong Praja dan Wilayahul Hisbah
					Pembayaran Makan Minum Petugas Satpol PP, WH		1 Paket			100%	1.271.121.500			Satuan Polisi Pamong Praja dan Wilayahul Hisbah
				Pembinaan dan Koordinasi Wilayahul Hisbah (OTSUS)	Meningkatnya kinerja petugas Wilayahul Hisbah		1 Paket							Satuan Polisi Pamong Praja dan Wilayahul Hisbah
								pengadaan kendaraan patroli Roda 4 dan Roda 2 pengawasan syariat islam untuk WH		1 Paket	500.000.000,00			Satuan Polisi Pamong Praja dan Wilayahul Hisbah
				Program pengembangan wawasan kebangsaan							895.000.000	1.112.000.000		
1	05	xx	17	Program pengembangan wawasan kebangsaan							420.000.000	462.000.000		Kesatuan Bangsa dan Politik
				Peningkatan toleransi dan kerukunan dalam kehidupan beragama	Terciptanya kondisi yang harmonis antar umat beragama dalam membina kerukunan hidup		1 Keg	Meningkatkan rasa solidaritas antar umat beragama dalam membina kerukunan hidup		100%	120.000.000	132.000.000		Kesatuan Bangsa dan Politik
				Peningkatan Kesadaran Masyarakat akan nilai-nilai luhur budaya bangsa	penyelenggaraan Rakor dan Monitoring Forum Pembauran Kebangsaan di Daerah		1 Keg	Terbentuknya koordinasi yang efektif dalam penentuan kebijakan terhadap dinamika dan kondisi masyarakat		100%	110.000.000	121.000.000		Kesatuan Bangsa dan Politik
				Peringatan Hari-Hari Besar Sejarah Bangsa	Terseleenggaranya peringatan hari-hari besar sejarah bangsa		1 Paket (2 keg)	penyelenggaraan hari bela negara dan hari lahir pancasila		100%	80.000.000	88.000.000		Kesatuan Bangsa dan Politik
				Pelaksanaan pendidikan wawasan kebangsaan	Terseleenggaranya pendidikan wawasan kebangsaan di daerah		1 Keg	peningkatan pemahaman masyarakat terhadap optimalisasi pengembangan nilai-nilai kebangsaan		100%	110.000.000	121.000.000		Kesatuan Bangsa dan Politik
1	05	xx	17	Program pengembangan wawasan kebangsaan							100.000.000	150.000.000		Dinas Pariwisata, Pemuda dan Olah Raga
				Peningkatan Kesadaran Masyarakat Akan Nilai - Nilai Luhur Budaya Bangsa	Peringatan Sumpah Pemuda		1 Paket	Terlaksananya Peringatan Sumpah Pemuda		1 Paket	50.000.000	75.000.000		Dinas Pariwisata, Pemuda dan Olah Raga
					Peringatan HAORNAS Tahun 2020		1 Paket	Terlaksananya HAORNAS 2020		1 Paket	50.000.000	75.000.000		Dinas Pariwisata, Pemuda dan Olah Raga

1				2		3		4		5		6		7		8		9		10	
1	05	xx	17	Program pengembangan wawasan kebangsaan											75.000.000		-				Satuan Polisi Pamong Praja dan Wilayahul Hisbah
				Peringatan hari-hari besar sejarah	Peringatan Hut Satpol PP, WH dan Linmas			1 Paket							75.000.000						Satuan Polisi Pamong Praja dan Wilayahul Hisbah
1	05	xx	17	Program pengembangan wawasan kebangsaan											300.000.000		500.000.000				Sekretariat Daerah
				Peringatan Hari Besar Sejarah Bangsa Indonesia											300.000.000		500.000.000				Sekretariat Daerah
1	05	xx	19	Program pemberdayaan masyarakat untuk menjaga ketertiban dan keamanan											250.000.000		165.000.000				Kesatuan Bangsa dan Politik
				Penyuluhan Pencegahan Peredaran/Penggunaan Minuman Keras /Narkoba	Terselenggaranya sosialisasi pencegahan, pemberantasan, penyalahgunaan dan peredaran gelap Narkoba bagi masyarakat dan pelajar di Kab. Aceh Tengah			1 Keg		Terlaksananya Penanganan konflik sosial (PKS) melalui Tim terpadu di daerah					150.000.000		165.000.000				Kesatuan Bangsa dan Politik
				Rencana aksi pengendalian keamanan dalam negeri	Mitigasi dan penetapan kebijakan penanganan konflik sosial			1 Paket							100.000.000						Kesatuan Bangsa dan Politik
1	05	xx	20	Program peningkatan pemberantasan penyakit masyarakat (pekat)											285.000.000		313.500.000				Kesatuan Bangsa dan Politik
				Penyuluhan Pencegahan Peredaran/Penggunaan Minuman Keras /Narkoba	Terselenggaranya sosialisasi pencegahan, pemberantasan, penyalahgunaan dan peredaran gelap Narkoba bagi masyarakat dan pelajar di Kab. Aceh Tengah			1 Keg		Terwujudnya Masyarakat Yang Bebas dari Penyalahgunaan Narkoba					150.000.000		165.000.000				Kesatuan Bangsa dan Politik
				Monitoring, evaluasi dan pelaporan	Terlaksananya Kerjasama Mitigasi, Evaluasi dan Monitoring Penyalahgunaan Peredaran Gelap Narkoba			1 paket		Terciptanya Kerjasama dengan Instansi dan Lembaga Terkait terhadap Peredaran Gelap Narkoba					135.000.000		148.500.000				Kesatuan Bangsa dan Politik
1	05	xx	21	Program pendidikan politik masyarakat											385.000.000		407.000.000				Kesatuan Bangsa dan Politik
				Penyuluhan Kepada Masyarakat	Terselenggaranya Sosialisasi dan Pemahaman Masyarakat Terhadap Sistem Politik			1 Kegiatan		Terlaksananya Sosialisasi Regulasi Pendidikan Politik masyarakat					130.000.000		143.000.000				Kesatuan Bangsa dan Politik
				Monitoring, evaluasi dan pelaporan	Terciptanya Monitoring dan Evaluasi Keberadaan Ormas, NGO, dan aksi unjuk rasa/demonstrasi			1 Kegiatan		Terselenggaranya pendaftaran dan pendataan Ormas, NGO Aksi Unjuk Rasa					80.000.000		88.000.000				Kesatuan Bangsa dan Politik
				Fasilitasi Manajerial Bantuan Keuangan Partai Politik	Terciptanya Naskah Administrasi Bantuan Keuangan Partai Politik			1 Paket		Terciptanya Naskah Administrasi Bantuan Keuangan Partai Politik					85.000.000		93.500.000				Kesatuan Bangsa dan Politik
				Monitoring Pemantauan Orang Asing	terbentuknya tim pengendalian orang asing di daerah			1 Kegiatan		Terselenggaranya koordinasi yang efektif dalam pendataan orang asing					75.000.000		82.500.000				Kesatuan Bangsa dan Politik
				Pengkajian dan pengembangan Sistem Informasi	Terkelolanya Website Kantor Kesbangpol Aceh Tengah			1 Kegiatan		Adanya sistem komunikasi dan informasi berbasis data website Kesbangpol					15.000.000		16.500.000				Kesatuan Bangsa dan Politik
				SOSIAL											8.231.505.550		4.686.800.000				
				Program Pemberdayaan Fakir Miskin, Komunitas Adat Terpencil (KAT) dan Penyandang Masalah Kesejahteraan Sosial (PMKS) Lainnya											2.500.000.000		250.000.000				
1	06	xx	15	Program Pemberdayaan Fakir Miskin, Komunitas Adat Terpencil (KAT) dan Penyandang Masalah Kesejahteraan Sosial (PMKS) Lainnya											2.300.000.000		-				Dinas Sosial
				Pengembangan Model Kelembagaan Dana Sharing Keluarga Harapan	Biaya operasional LK3			1 Paket		Tersedianya biaya operasional LK3					200.000.000						Dinas Sosial
					Jasa honor PKH			1 Paket		Meningkatnya kesejahteraan penerima manfaat program keluarga harapan					400.000.000						Dinas Sosial
				belanja Honor Tim Tagana dan Operasional Lapangan	Jasa honorarium tim TAGANA			1 Paket		Tersedianya honot tagana					423.000.000						Dinas Sosial
				Pemeliharaan Alat/ Peralatan Evakuasi bencana Alam/ Bencana Sosial	Baya evakuasi bencana alam			1 Paket		lancarnya kegiatan evakuasi bencana					50.000.000						Dinas Sosial

1				2		3		4		5		6		7		8		9		10	
				Peningkatan Kemampuan (Capacity Building) Petugas dan pendamping Sosial pemberdayaan Fakir Miskin KAT, dan Penyandang Masalah Kesejahteraan Sosial (PMKS) lainnya	Tersedianya honor tenaga kesejahteraan sosial kecamatan	1 Paket	lancarnya pelaksanaan petugas sosial yang handal	100%	207.000.000											Dinas Sosial	
				Pemeliharaan dan rehabilitasi TMP	Terpeliharannya TMP	1 Paket	Terlaksana pemeliharaan dan kebersihan TMP	100%	90.000.000											Dinas Sosial	
				Peringatan Hari Kemerdekaan RI dan Ajang sana	Tersedianya belanja bingkisan anjagsana pd 17 Agustus dan hari pahlawan	1 Paket	Terlaksanan bingkisan anjang sanan	100%	140.000.000											Dinas Sosial	
				Monitoring evaluasi PMKS	Monev	1 Paket	Lancarnya kegiatan moniroting dan evaluasi	100%	90.000.000											Dinas Sosial	
				Penyedian Operasional dan Pendistribusian Raskin	Tersedia operasional pengawasan BPNT	1 Paket	Lancarnya kegiatan BPNT	100%	200.000.000											Dinas Sosial	
				Tersedianya data BDT yang akurat	Tersedianya data BDT yang akurat	1 Paket	Tersedianya data BDT	100%	300.000.000											Dinas Sosial	
				Peningkatan kesejahteraan masyarakat melalui bantuan pangan	Peningkatan kesejahteraan dan kemampuan ekonomi penerima manfaat	1 Paket			100.000.000											Dinas Sosial	
						1 Paket	DED Revitalisasi Taman Makam Pahlawan	1 Paket	100.000.000											Dinas Sosial	
1	06	xx	15	Program Pemberdayaan Fakir Miskin, Komunitas Adat Terpencil (KAT) dan Penyandang Masalah Kesejahteraan Sosial (PMKS) Lainnya					200.000.000					250.000.000						Sekretariat Daerah	
				PeningkatanKemampuan (capacity Building)Petugas dan pendamping Sosial pemberdayaan Fakir Miskin KAT dan PMKS a Lainnya					75.000.000					90.000.000						Sekretariat Daerah	
				Peningkatan Pelayanan Kesehatan Anak Sekolah					75.000.000					90.000.000						Sekretariat Daerah	
				Pembinaan Penggunaan Bantuan Sosial dan Hibah Kepada Masyarakat					50.000.000					70.000.000						Sekretariat Daerah	
				Program Pelayanan dan Rehabilitasi Kesejahteraan Sosial					1.558.505.550					100.000.000							
1	06	xx	16	Program Pelayanan dan Rehabilitasi Kesejahteraan Sosial					1.508.505.550					50.000.000						Dinas Sosial	
				Penyediaan sarana dan prasarana alat bantu penyandang cacat	Penyediaan alat bantu penyandang cacat	1 Paket	Terpenuhinya alat bantu untuk penyandang cacat	100%	150.000.000											Dinas Sosial	
				Pendayagunaan para penyandang cacat dan eks trauma (hari ulang tahun disabilitas)	Peringatan ulang tahun hari Disabilitas	1 Paket	Terwujudnya pembinaan para penyandang cacat dan eks trauma	100%	100.000.000											Dinas Sosial	
				Perlindungan dan jaminan sosial bagi gelandangan/pengemis/ orang terlantar	Berkurangnya orang terlantar	1 Paket	Terlaksananya pelayanan dan rehabilitasi kesejahteraan sosial	100%	50.000.000											Dinas Sosial	
				Pelayanan dan perlindungan sosial, hukum bagi korban eksploitasi, perdagangan perempuan dan anak	Pendampingan hukum bagi korban eksploitasi, perdagangan perempuan dan anak	1 Paket	Terlaksananya pelayanan dan rehabilitasi kesejahteraan sosial	100%	100.000.000											Dinas Sosial	
				Dana sharing bantuan bertujuan untuk lanjut usia terlantar	Pemberian Bantuan lansia terlantar	1 Paket	Peningkatan kesejahteraan Sosial bagi lanjut usia, Terpenuhinya operasional pada pendamping dan pelaksana bantuan lanjut usia terlantar	100%	150.000.000											Dinas Sosial	
				Pelayanan masalah-masalah strategis yang menyangkut tanggap cepat darurat dan kejadian luar biasa	Belanja honor Tim TAGANA	1 Paket	Terlaksananya pelayanan dan rehabilitasi kesejahteraan sosial	100%	758.505.550											Dinas Sosial	
				Evaluasi pemeliharaan alat atau peralatan evakuasi bencana alam	Pemeliharaan alat evakuasi bencana alam	1 Paket	Terlaksananya pelayanan dan rehabilitasi kesejahteraan sosial	100%	100.000.000											Dinas Sosial	
				Rehab berat rumah kepala dan pengasuh panti asuhan budi luhur	Pemeliharaan rumah kepala dan pengasuh panti	1 Paket	Terlaksananya pelayanan dan rehabilitasi kesejahteraan sosial	100%	100.000.000											Dinas Sosial	
				Pelatihan dan pembinaan anak jalanan, anak terlantar, anak cacat korban bencana (OTSUS)	Meningkatnnya pelayanan kepada masyarakat	1 Unit														Dinas Sosial	

1				2		3		4	5		6	7	8	9	10
								Penyelesaian pembangunan gedung TAGANA Kab. Aceh Tengah			1 Unit	1.133.828.294,00			Dinas Sosial
1	06	xx	16	Program Pelayanan dan Rehabilitasi Kesejahteraan Sosial								50.000.000	50.000.000		Badan Penanggulangan Bencana Daerah
				Monitoring, Evaluasi dan Pelaporan	Meningkatnya Pelayanan dan Rehabilitasi Kesejahteraan				Meningkatnya Pelayanan dan Rehabilitasi Kesejahteraan			50.000.000	50.000.000		Badan Penanggulangan Bencana Daerah
1	06	xx	17	Program Pembinaan Anak Terlantar								350.000.000	400.000.000		Dinas Sosial
				Pelatihan Keterampilan Anak terlantar	Peningkatan keterampilan Anak terlantar (40 org)		1 Paket	Terlatihnya anak terlantar			100%	350.000.000			Dinas Sosial
1	06	xx	18	Program pembinaan para penyandang cacat dan trauma								250.000.000	400.000.000		Dinas Sosial
				Pendidikan dan Pelatihan Bagi Penyandang Cacat dan Ekstrauma	Pendidikan dan pelatihan bagi penyandang cacat dan ekstrauma (30 org)		1 Paket	Tersedianya pendidikan dan pelatihan bagi penyandang cacat dan trauma			100%	200.000.000			Dinas Sosial
				Pemulangan Orang terlantar, Gepeng, dan orang lintas sektoral	Pemulangan orang terlantar, gelandangan, pengemis		1 Paket	Tersedianya pemulangan orang terlantar/gelandangan/pengemis/orang lintas sektoral			100%	50.000.000			Dinas Sosial
1	06	xx	19	Program pembinaan panti asuhan /panti jompo								1.500.000.000	1.750.000.000		Dinas Sosial
				Operasional dan pemeliharaan Sarana dan prasara Panti Asuhan/Jompo	Operasional pemeliharaan sarana dan prasarana panti asuhan /jompo (70 org)		1 Paket	Terlaksananya kebutuhan PA Budi Luhur			100%	1.500.000.000			Dinas Sosial
1	06	xx	20	Program Pembinaan Eks Penyandang Penyakit Sosial (Eks Narapidana, PSK, Narkoba dan Penyakit Sosial Lainnya)								500.000.000	550.000.000		Dinas Sosial
				Pelatihan Keterampilan Bagi penyandang masalah-masalah Kesejahteraan Sosial	Pelatihan bagi eks narapidana, PSK, narkoba dan lain-lain		1 Paket	Terlatihnya bagi eks narapidana, PSK, narkoba dan lain-lain			100%	500.000.000			Dinas Sosial
1	06	xx	21	Program Pemberdayaan Kelembagaan Kesejahteraan Sosial								750.000.000	700.000.000		Dinas Sosial
				Peningkatan Kualitas SDM Kesejahteraan sosial masyarakat	Pelatihan untuk anggota PKH, TKSK, PSM, Peksos anak, kortek dan TAGANA		1 Paket	Terselenggaranya pelatihan anggota PKH, TKSK, PSM, Peksos anak, Kortek dan TAGANA			100%	650.000.000			Dinas Sosial
				Peningkatan jejaring kerjasama pelaku-pelaku usaha kesejahteraan sosial masyarakat	Tersedianya data penyandang masalah kesejahteraan sosial							100.000.000			Dinas Sosial
				Program pencegahan dini dan penanggulangan korban bencana alam								575.000.000	264.000.000		
1	06	xx	22	Program pencegahan dini dan penanggulangan korban bencana alam								400.000.000	264.000.000		Badan Penanggulangan Bencana Daerah
				Rapat koordinasi Pencegahan dan Kesiapsiagaan Penanggulangan Bencana untuk Pengurangan Risiko Bencana	Meningkatnya Kesiapsiagaan Penanggulangan Bencana dan Kerja Sama Multi Sektor Terkait dalam SOP		80	Meningkatnya Kesiapsiagaan Penanggulangan Bencana dan Kerja Sama Multi Sektor Terkait dalam SOP		80		50.000.000	55.000.000		Badan Penanggulangan Bencana Daerah
				Pengembangan Program PRB Berbasis Masyarakat	Meningkatnya Kesiapsiagaan Penanggulangan Bencana dan Kerja Sama Multi Sektor Terkait dalam SOP		80	Meningkatnya Kesiapsiagaan Penanggulangan Bencana dan Kerja Sama Multi Sektor Terkait dalam SOP		80		50.000.000	55.000.000		Badan Penanggulangan Bencana Daerah
				Pembinaan Kampung Desa Tangguh Terhadap Pengurangan Risiko Bencana	Tersedianya Biaya Pembinaan kampung Percontohan		80	Tersedianya Biaya Pembinaan kampung Percontohan		80		50.000.000	55.000.000		Badan Penanggulangan Bencana Daerah
				Peringatan Hari Kesiapsiagaan Nasional	Tersedianya biaya Peringatan Upacara Hari Kesiapsiagaan Nasional		80	Tersedianya biaya Peringatan Upacara Hari Kesiapsiagaan Nasional		80		20.000.000	22.000.000		Badan Penanggulangan Bencana Daerah

1	2	3	4	5	6	7	8	9	10
		- Komputer tablet All in one	0	18 Unit	0	18 Unit		-	Dinas Transmigrasi dan Tenaga Kerja
		Pendidikan dan Pelatihan Ketrampilan bagi Pencari Kerja	Lulusan pelatihan yang memiliki ketrampilan/kompetensi	48 Orang	Terwujudnya tenaga kerja mandiri dan berkompoten	48 Orang	489.000.000	523.230.000,00	Dinas Transmigrasi dan Tenaga Kerja
		Menjahit	0	1 Paket	0	1 Paket	73.000.000	78.110.000,00	Dinas Transmigrasi dan Tenaga Kerja
		Bordir (Kerawang Gayo)	0	1 Paket	0	1 Paket	73.000.000	78.110.000,00	Dinas Transmigrasi dan Tenaga Kerja
		Pelatihan Reparasi Komputer	0	1 Paket	0	1 Paket	343.000.000	367.010.000,00	Dinas Transmigrasi dan Tenaga Kerja
		Pembangunan dan peningkatan sarana dan prasarana balai latihan kerja (BLK) QTSUS	Tersedianya fasilitas gedung dan pagar bagi para pencari kerja pada Kabupaten Aceh Tengah	1 Paket					Dinas Transmigrasi dan Tenaga Kerja
				1 Bangunan	Pembangunan Lanjutan Gedung Balai Latihan Kerja (BLK) Kabupaten Aceh Tengah	1 Bangunan	1.171.770.534		Dinas Transmigrasi dan Tenaga Kerja
				400 Meter	Pembangunan Lanjutan Pagar Balai Latihan Kerja (BLK) Kabupaten Aceh Tengah	400 Meter	830.308.000		Dinas Transmigrasi dan Tenaga Kerja
		Pengadaan bahan dan materi pendidikan dan keterampilan kerja (QTSUS)	Terlaksananya pelatihan peningkatan kualitas tenaga kerja di Aceh Tengah	1 Paket					Dinas Transmigrasi dan Tenaga Kerja
					Pengadaan Peralatan Pelatihan BLK Takengon	1 Paket	500.000.000		Dinas Transmigrasi dan Tenaga Kerja
1	01	xx	16	Program Peningkatan Kesempatan Kerja			1.158.000.000	1.271.160.000	Dinas Transmigrasi dan Tenaga Kerja
				Penyusunan Informasi Bursa Tenaga Kerja	Penyebaran informasi tentang ketenagakerjaan	1 Dok	100.000.000	107.000.000,00	Dinas Transmigrasi dan Tenaga Kerja
					Penyebaran informasi tentang ketenagakerjaan melalui Leaflet dan booklet	1 Dok	10.000.000	10.700.000,00	Dinas Transmigrasi dan Tenaga Kerja
				Kerja Sama Pendidikan dan pelatihan	Besaran tenaga kerja yang mendapatkan pelatihan berbasis kewirausahaan		1.048.000.000	1.121.360.000,00	Dinas Transmigrasi dan Tenaga Kerja
				Barista		1 Paket	126.200.000	135.034.000,00	Dinas Transmigrasi dan Tenaga Kerja
				Otomotif Roda 2		2 Paket	259.400.000	277.558.000,00	Dinas Transmigrasi dan Tenaga Kerja
				Menjahit		2 Paket	239.400.000	256.158.000,00	Dinas Transmigrasi dan Tenaga Kerja
				Instalasi Listrik		1 Paket	120.000.000	128.400.000,00	Dinas Transmigrasi dan Tenaga Kerja
				Biaya Umum		1 LS	65.000.000	69.550.000,00	Dinas Transmigrasi dan Tenaga Kerja
				Monitoring, Evaluasi dan Pelaporan (Monev) Hasil Pelatihan	Tersusunnya Data	1 LS	30.000.000	32.100.000,00	Dinas Transmigrasi dan Tenaga Kerja
				Penyusunan database ketenagakerjaan daerah	Tersusunnya database ketenagakerjaan daerah	1 Paket	85.000.000		Dinas Transmigrasi dan Tenaga Kerja
				Penyiapan Tenaga Kerja Siap Pakai	Pelatihan Kuliner	16 Orang	68.000.000		Dinas Transmigrasi dan Tenaga Kerja
					Pelatihan Barista	16 Orang	55.000.000		Dinas Transmigrasi dan Tenaga Kerja
2	01	xx	17	Program Perlindungan dan Pengembangan Lembaga Ketenagakerjaan			290.000.000	267.500.000	Dinas Transmigrasi dan Tenaga Kerja
				Sosialisasi berbagai peraturan tentang Ketenagakerjaan	Jumlah pelaku Hubungan Industrial yang mendapatkan pemahaman Hubungan Industrial (Tambahkan Penjelasan Peraturan)	40 Prs	90.000.000	96.300.000,00	Dinas Transmigrasi dan Tenaga Kerja
				Pengawasan K3, SMK3, P2K3 ke perusahaan-perusahaan	Sosialisasi tentang keselamatan dan kesehatan kerja untuk pra pekerja	25 Orang	90.000.000	96.300.000,00	Dinas Transmigrasi dan Tenaga Kerja
				Monitoring, Evaluasi dan Pelaporan (Monev)	Pendataan jumlah perusahaan wajib lapor	45 Prs	70.000.000	74.900.000,00	Dinas Transmigrasi dan Tenaga Kerja
					Pendataan dan monitoring Perusahaan yang telah melaksanakan CSR (Corporate Social Responsibility)	1 paket	40.000.000		Dinas Transmigrasi dan Tenaga Kerja

1				2		3		4	5		6	7	8	9	10
				PEMBERDAYAAN PEREMPUAN DAN PERLINDUNGAN ANAK								2.100.000.000	2.300.000.000		
2	02	xx	15	Program keserasian Kebijakan Peningkatan Kualitas Anak dan Perempuan								500.000.000	650.000.000		Dinas Keluarga Berencana, Pemberdayaan Perempuan dan Perlindungan Anak
				Pelatihan Pendidikan Politik Bagi Perempuan		Persentase Kedudukan Perempuan Dalam Lembaga Legislatif		40 Orang	Meningkatnya Angka Partisipasi Perempuan Dalam Lembaga Legislatif		40 Orang	50.000.000	60.000.000		Dinas Keluarga Berencana, Pemberdayaan Perempuan dan Perlindungan Anak
				Pembinaan Forum Anak		Persentase Pemenuhan Hak Anak (HA)		50 Orang	Meningkatnya Implementasi Kebijakan Terkait Perlindungan Khusus Terhadap Anak		50 Orang	50.000.000	90.000.000		Dinas Keluarga Berencana, Pemberdayaan Perempuan dan Perlindungan Anak
				Pengembangan Kabupaten Layak Anak		Persentase Pemenuhan Hak Anak (HA)		1 Kegiatan	Meningkatnya Implementasi Kebijakan Terkait Perlindungan Khusus Terhadap Anak		1 Kegiatan	400.000.000	500.000.000		Dinas Keluarga Berencana, Pemberdayaan Perempuan dan Perlindungan Anak
2	02	xx	16	Program Penguatan Kelembagaan Pengarusutamaan Gender dan Anak								350.000.000	250.000.000		Dinas Keluarga Berencana, Pemberdayaan Perempuan dan Perlindungan Anak
				Pelatihan Bagi Pelatih (TOT) SDM Pelayanan dan perlindungan Korban KDRT		Persentase Peserta Kegiatan Peringatan Hari Ibu Dan Kartini		1 Paket	Meningkatnya Kesadaran masyarakat terhadap pentingnya hari Ibu Dan Hari Kartini		1 Paket	150.000.000	150.000.000		Dinas Keluarga Berencana, Pemberdayaan Perempuan dan Perlindungan Anak
				Fasilitasi Upaya perlindungan perempuan dan Anak Korban kekerasan		Persentase Penyajian Data Dan Informasi Gender Dan Anak		1 Paket	Meningkatnya Penyajian Data Dan Informasi Gender Dan Anak		1 Paket	100.000.000	100.000.000		Dinas Keluarga Berencana, Pemberdayaan Perempuan dan Perlindungan Anak
				Kegiatan Sosialisasi Kesetaraan Gender dan pemberdayaan perempuan					Mengadvokasi Pengarusutamaan Gender (PUG) Kabupaten Aceh Tengah		1 Paket	100.000.000			Dinas Keluarga Berencana, Pemberdayaan Perempuan dan Perlindungan Anak
2	02	xx	17	Program Peningkatan Kualitas Hidup dan Perlindungan Perempuan								900.000.000	1.000.000.000		Dinas Keluarga Berencana, Pemberdayaan Perempuan dan Perlindungan Anak
				Pelatihan Bagi Pelatih (TOT) SDM Pelayanan dan perlindungan Korban KDRT		Persentase Peserta Dalam Pemahaman Pendampingan Korban KDRT		1 Paket	Meningkatnya Pelayanan Pendampingan Terhadap Kasus Perempuan Dan Anak Korban Kekerasan		1 Paket	50.000.000	60.000.000		Dinas Keluarga Berencana, Pemberdayaan Perempuan dan Perlindungan Anak
				Fasilitasi Upaya perlindungan perempuan dan Anak Korban kekerasan		Persentase pengetahuan Perempuan Secara Hukum Dan Psikologi		1 Paket	Menurunnya kasus KDRT Terhadap Perempuan Dan Anak		1 Paket	50.000.000	60.000.000		Dinas Keluarga Berencana, Pemberdayaan Perempuan dan Perlindungan Anak
				Pengembangan P2TP2A				1 Paket			1 Paket	100.000.000	120.000.000		Dinas Keluarga Berencana, Pemberdayaan Perempuan dan Perlindungan Anak

1				2	3	4	5	6	7	8	9	10
				Penyusunan Peta Rawan Pangan (PSVA)	Terpetanya daerah rawan Pangan	Buku Peta Rawan Pangan	Terpetanya daerah rawan Pangan	Buku Peta Rawan Pangan	150.000.000	150.000.000		Dinas Pangan
				Penyusunan Neraca Bahan Makanan (NBM)	Buku dan Petugas Data Ketersediaan Pangan dan	Buku NBM	Buku dan Petugas Data Ketersediaan Pangan dan	Buku NBM	65.000.000	65.000.000		Dinas Pangan
				Penyusunan Data Base Ketahanan Pangan	Laporan Sistem Kewaspadaan Pangan dan Gizi	Dokumen	Laporan Sistem Kewaspadaan Pangan dan Gizi	Dokumen	70.000.000	50.000.000		Dinas Pangan
2	03	XX	17	Program peningkatan penganekaragaman konsumsi pangan					1.992.000.000	1.502.000.000		Dinas Pangan
				Pembinaan dan Pengembangan Rumah Pangan Lestari (KRPL)	Terciptanya Pekarangan Anggota Kelompok Untuk Pengembangan Tanaman pangan (KRPL)	14 Kelompok Wanita Tani (KWT) dan Keluarga Stunting Daerah Rawan Pangan Priotas III	Terciptanya Pekarangan Anggota Kelompok Untuk Pengembangan Tanaman pangan (KRPL)	14 Kelompok Wanita Tani (KWT) dan Keluarga Stunting Daerah Rawan Pangan Priotas III				Dinas Pangan
						Program Kawasan Rumah Pangan Lestari (KRPL) Kampung Uning		Program Kawasan Rumah Pangan Lestari (KRPL) Kampung Uning	50.000.000			Dinas Pangan
						Program Kawasan Rumah Pangan Lestari (KRPL) Kampung Kayukul		Program Kawasan Rumah Pangan Lestari (KRPL) Kampung Kayukul	50.000.000			Dinas Pangan
						Program Kawasan Rumah Pangan Lestari (KRPL) Kampung Belang Bebangka		Program Kawasan Rumah Pangan Lestari (KRPL) Kampung Belang Bebangka	50.000.000			Dinas Pangan
						Program Kawasan Rumah Pangan Lestari (KRPL) Kampung Kedelah		Program Kawasan Rumah Pangan Lestari (KRPL) Kampung Kedelah	50.000.000			Dinas Pangan
						Program Kawasan Rumah Pangan Lestari (KRPL) Kampung Uring		Program Kawasan Rumah Pangan Lestari (KRPL) Kampung Uring	50.000.000			Dinas Pangan

1				2	3	4	5	6	7	8	9	10
						Program Kawasan Rumah Pangan Lestari (KRPL) Kampung le-Reulop		Program Kawasan Rumah Pangan Lestari (KRPL) Kampung le-Reulop	50.000.000			Dinas Pangan
						Program Kawasan Rumah Pangan Lestari (KRPL) Kampung Pedekok		Program Kawasan Rumah Pangan Lestari (KRPL) Kampung Pedekok	50.000.000			Dinas Pangan
						Program Kawasan Rumah Pangan Lestari (KRPL) Kampung Wihlah		Program Kawasan Rumah Pangan Lestari (KRPL) Kampung Wihlah	50.000.000			Dinas Pangan
						Program Kawasan Rumah Pangan Lestari (KRPL) Kampung Lelumu		Program Kawasan Rumah Pangan Lestari (KRPL) Kampung Lelumu	50.000.000			Dinas Pangan
						Program Kawasan Rumah Pangan Lestari (KRPL) Kampung Terang Ulen		Program Kawasan Rumah Pangan Lestari (KRPL) Kampung Terang Ulen	50.000.000			Dinas Pangan
						Program Kawasan Rumah Pangan Lestari (KRPL) Kampung Linung Ayu		Program Kawasan Rumah Pangan Lestari (KRPL) Kampung Linung Ayu	50.000.000			Dinas Pangan
						Program Kawasan Rumah Pangan Lestari (KRPL) Kampung Pinangan Mata		Program Kawasan Rumah Pangan Lestari (KRPL) Kampung Pinangan Mata	50.000.000			Dinas Pangan
						Program Kawasan Rumah Pangan Lestari (KRPL) Kampung Arul Badak		Program Kawasan Rumah Pangan Lestari (KRPL) Kampung Arul Badak	50.000.000			Dinas Pangan

1				2	3	4	5	6	7	8	9	10
						Program Kawasan Rumah Pangan Lestari (KRPL) Kampung Wih Ilang		Program Kawasan Rumah Pangan Lestari (KRPL) Kampung Wih Ilang	50.000.000			Dinas Pangan
						Program Kawasan Rumah Pangan Lestari (KRPL) Kampung Wih Terjun		Program Kawasan Rumah Pangan Lestari (KRPL) Kampung Wih Terjun	50.000.000			Dinas Pangan
						Program Kawasan Rumah Pangan Lestari (KRPL) Kampung Pantan Musara		Program Kawasan Rumah Pangan Lestari (KRPL) Kampung Pantan Musara	50.000.000			Dinas Pangan
						Program Kawasan Rumah Pangan Lestari (KRPL) Kampung Berawang Baro		Program Kawasan Rumah Pangan Lestari (KRPL) Kampung Berawang Baro	50.000.000			Dinas Pangan
						Program Kawasan Rumah Pangan Lestari (KRPL) Kampung Jurusen		Program Kawasan Rumah Pangan Lestari (KRPL) Kampung Jurusen	50.000.000			Dinas Pangan
						Program Kawasan Rumah Pangan Lestari (KRPL) Kampung Gelelungi		Program Kawasan Rumah Pangan Lestari (KRPL) Kampung Gelelungi	50.000.000			Dinas Pangan
						Pengadaan Sayur Pekarangan Kampung Blang Kolak II		Pengadaan Sayur Pekarangan Kampung Blang Kolak II	50.000.000			Dinas Pangan
						Kelompok Wanita Tani kecamatan Celala		Kelompok Wanita Tani kecamatan Celala	50.000.000			Dinas Pangan

1	2	3	4	5	6	7	8	9	10
	Model Pengembangan Sumber Pangan Alternatif (MP3L)	Tersedianya pangan alternatif dan pengolahan sumber pangan lokal	KWT Pengusaha Pangan Lokal di 10 Kecamatan	Tersedianya pangan alternatif dan pengolahan sumber pangan lokal	KWT Pengusaha Pangan Lokal di 10 Kecamatan	240.000.000	300.000.000		Dinas Pangan
	Lomba Cipta Menu Beragam Bergizi Seimbang dan Aman	Terciptanya Menu Beranekaragam bergizi seimbang dan aman pangan masyarakat	14 Kecamatan	Terciptanya Menu Beranekaragam bergizi seimbang dan aman pangan masyarakat	14 Kecamatan	150.000.000	186.000.000		Dinas Pangan
	Promosi Pangan Lokal pada Hari Pangan Sedunia (HPS)	Tertelaksananya Promosi Hasil Pangan Unggulan Daerah	terselenggaranya event Nasional dengan komoditi unggulan Daerah	Tertelaksananya Promosi Hasil Pangan Unggulan Daerah	terselenggaranya event Nasional dengan komoditi unggulan Daerah	197.000.000	197.000.000		Dinas Pangan
	Penyusunan Pola Pangan Harapan Konsumsi	Tersedianya Skor Pola Pangan Harapan (PPH) Konsumsi	Tim Kabupaten	Tersedianya Skor Pola Pangan Harapan (PPH) Konsumsi	Tim Kabupaten	35.000.000	35.000.000		Dinas Pangan
	Pelaksanaan Jejaring Keamanan Pangan	Tim Pengawas Keamanan Pangan	Keamanan Pangan Daerah	Tim Pengawas Keamanan Pangan	Keamanan Pangan Daerah	120.000.000	79.000.000		Dinas Pangan
	Pembinaan dan Pengawasan Pangan Jajanan Anak Sekolah Dasar (SD)	Sosialisasi dan Jumlah Sekolah yang dibina	Pelaku Usaha dan 50 Sampel	Sosialisasi dan Jumlah Sekolah yang dibina	Pelaku Usaha dan 50 Sampel	110.000.000	255.000.000		Dinas Pangan
	Pembinaan dan Pengawasan Keamanan Pangan	Sosialisasi dan Jumlah Pengambilan Sampel PSAT	Produsen yang Dibina	Sosialisasi dan Jumlah Pengambilan Sampel PSAT	Produsen yang Dibina	40.000.000	175.000.000		Dinas Pangan
	Pembinaan Keamanan Pangan pada Kelompok Produsen	Pembinaan Pada Produsen/Petani	Dokumen	Pembinaan Pada Produsen/Petani	Dokumen	50.000.000	275.000.000		Dinas Pangan
	Pengembangan Pemanfaatan Pekarangan dan Pengenalan Konsumsi Pangan B2SA (OTSUS)	Pengembangan Desa Mandiri Pangan dan pembangunan lumbung Pangan Masyarakat	1 Paket						Dinas Pangan
				Pembangunan lumbung Pangan Masyarakat	1 Paket	599.566.793,00			Dinas Pangan
	Pengembangan Desa Mandiri Pangan di Kecamatan Silih Nara (Desa Roteh, Desa Mulia Jadi, Desa Paya Bike, Desa Genting Gerbang dan Desa Arol Geuleh)	Terbentuknya desa mandiri pangan	5 desa						Dinas Pangan
				Pengembangan Desa Mandiri Pangan di Kecamatan Silih Nara (Desa Roteh, Desa Mulia Jadi, Desa Paya Bike, Desa Genting Gerbang dan Desa Arol Geuleh)		620.000.000,00			Dinas Pangan
						6.498.000.000	7.295.000.000		
###	04 xx 15	Program Pembangunan sistem pendaftaran tanah				250.000.000	200.000.000		Dinas Pertanahan
		Penyusunan Sistem Pendaftaran Tanah	Cakupan Dokumen Sistem Pendaftaran Tanah	1 Dok	Dokumen Sistem Pendaftaran Tanah	1 Dokumen	150.000.000	150.000.000	Dinas Pertanahan
		Penyusunan Database Informasi Penggunaan dan Pemanfaatan Tanah	Cakupan Dokumen Database Informasi Penggunaan dan Pemanfaatan Tanah	1 Dok	Dokumen Database Informasi Penggunaan dan Pemanfaatan Tanah	1 Dokumen	100.000.000	50.000.000	Dinas Pertanahan
0	0 xx 16	Program penataan penguasaan, pemilikan, penggunaan dan pemanfaatan tanah				5.648.000.000	5.800.000.000		Dinas Pertanahan
		Penataan Penguasaan, Pemilikan, Penggunaan dan Pemanfaatan Tanah	Cakupan Dokumen Penataan Penguasaan, Pemilikan, Penggunaan dan Pemanfaatan Tanah	1 Dok	Dokumen Penataan Penguasaan, Pemilikan, Penggunaan dan Pemanfaatan Tanah	0%	200.000.000	200.000.000	Dinas Pertanahan
		Penyuluhan Hukum Pertanahan	Cakupan Jumlah Penyuluhan Hukum Pertanahan	14 Kec	Seminar, media cetak dan pamflet	14 Kec	100.000.000	100.000.000	Dinas Pertanahan
		Pengadaan Tanah untuk Kepentingan Umum	Cakupan Jumlah lokasi Pengadaan Tanah	1 Lokasi	Jumlah Lokasi Pengadaan Tanah	1 Lokasi	4.900.000.000	5.300.000.000	Dinas Pertanahan
					Penyusunan Nilai Jual Objek Pajak (NJOP)	1 paket	150.000.000		Dinas Pertanahan

1				2		3		4	5		6	7		8		9	10	
				Persertifikatan Tanah Pemerintah Daerah	Cakupan Jumlah Sertifikat Tanah Pemerintah Daerah		10 Dok	Jumlah Sertifikat	Cakupan Jumlah Sertifikat Tanah Pemerintah Daerah	100.000.000	100.000.000			Dinas Pertanahan				
				Kerjasama Pengelolaan dan Pemanfaatan Tanah	Cakupan Jumlah Koordinasi Urusan Pertanahan		1 Dok	Dokumen Pengelolaan dan Pemanfaatan Tanah	Cakupan Jumlah Koordinasi Urusan Pertanahan	100.000.000	100.000.000			Dinas Pertanahan				
0	0	xx	17	<u>Persiapan Pengadaan Tanah</u> Program penyelesaian konflik-konflik pertanahan				Perencanaan pengadaan tanah	1 dokumen	98.000.000	325.000.000	250.000.000		Dinas Pertanahan				
				Pendampingan Penyelesaian Konflik-Konflik Pertanahan	Cakupan Jumlah Pendampingan Penyelesaian Konflik-Konflik Pertanahan		10 Kasus	Jumlah Pendampingan	10 Kasus	150.000.000	150.000.000			Dinas Pertanahan				
				Pemasangan Tanda Batas/Papan Nama Kepemilikan Tanah Milik Pemerintah Daerah	Cakupan Jumlah Tanda Batas/Papan Nama		6 Kec	Jumlah Tanda Batas/Papan Nama	6 Kec	100.000.000	100.000.000			Dinas Pertanahan				
				Penegasan batas tanah masyarakat dengan pantai barat Danau Lut Tawar				Tersedianya batas tanah masyarakat dengan pantai barat Danau Lut Tawar	1 paket	75.000.000				Dinas Pertanahan				
###	04	xx	18	Program Pengembangan sistem informasi pertanahan						275.000.000	250.000.000			Dinas Pertanahan				
				Penyusunan Sistem Informasi Pertanahan yang Handal	Cakupan Aplikasi Sistem Pendaftaran Tanah		1 Aplikasi	Jumlah Aplikasi Sistem Pendaftaran Tanah	1 Aplikasi	275.000.000	250.000.000			Dinas Pertanahan				
2		xx	15	<u>LINGKUNGAN HIDUP</u> Program Pengembangan Kinerja Pengelolaan Persampahan						11.045.000.000	6.500.000.000	8.000.000.000		Dinas Lingkungan Hidup				
				Penyediaan prasarana dan sarana pengelolaan persampahan	Tersedianya sarana dan prasarana pengelolaan persampahan (Truck, Amrol, Kend R-3, Container, peralatan kebersihan, Pembangunan Gudang dan Tanah TPA)		4 pkt	Tersedianya sarana dan prasarana pengelolaan persampahan (Truck, Amrol, Kend R-3, Container, peralatan kebersihan, Pembangunan Gudang dan Tanah TPA)	4 pkt	2.200.000.000	4.400.000.000			Dinas Lingkungan Hidup				
				Peningkatan operasi dan pemeliharaan prasarana dan sarana persampahan	Tersedianya gaji karyawan kebersihan dan pertamanan, kesejahteraan karyawan		298 Org	Tersedianya gaji karyawan kebersihan dan pertamanan, kesejahteraan karyawan	298 Org	3.400.000.000	3.400.000.000			Dinas Lingkungan Hidup				
				Sosialisasi Kebijakan Pengelolaan Persampahan	Sosialisasi Qanun Persampahan		1 kgt	Sosialisasi Qanun Persampahan	1 kgt	250.000.000		-		Dinas Lingkungan Hidup				
				Peningkatan peran serta masyarakat dalam pengelolaan persampahan	Terlaksananya peningkatan peran serta masyarakat dalam pengelolaan persampahan		7 kpg	Terlaksananya peningkatan peran serta masyarakat dalam pengelolaan persampahan	7 kpg	150.000.000	200.000.000			Dinas Lingkungan Hidup				
				Pengkajian Lokasi TPA Sampah	Tersedianya Dokumen Pengkajian Lokasi TPA		1dok	Tersedianya Dokumen Pengkajian Lokasi TPA	1 dok	500.000.000		-		Dinas Lingkungan Hidup				
				Penyediaan prasarana dan sarana pengelolaan persampahan (OTSUS)	Bertambahnya Sarana Pengangkut Sampah		1 Paket							Dinas Lingkungan Hidup				
								Pengadaan Truk Armroll dan mini Dump Truck	2 Unit	801.497.854,00				Dinas Lingkungan Hidup				
								Pengadaan Pencacah Plastik dan container	2 Unit	512.590.160,00				Dinas Lingkungan Hidup				
2	05	xx	16	Program Pengendalian Pencemaran dan Perusakan Lingkungan Hidup						1.710.000.000	885.000.000			Dinas Lingkungan Hidup				
				Koordinasi Penilaian Kota Sehat Adipura	Terlaksananya Koordinasi Penilaian Kota Sehat Adipura		10 ttk	Terlaksananya Koordinasi Penilaian Kota Sehat Adipura	10 ttk	50.000.000	100.000.000			Dinas Lingkungan Hidup				
				Pemantauan Kualitas Lingkungan	Terlaksananya Pemantauan Kualitas Lingkungan		18 ttk	Terlaksananya Pemantauan Kualitas Lingkungan	18 ttk	65.000.000	70.000.000			Dinas Lingkungan Hidup				
				Pengawasan pelaksanaan kebijakan bidang lingkungan hidup	Terlaksananya Pengawasan terhadap usaha dan/atau kegiatan untuk tujuan penataan terhadap dokumen lingkungan hidup (AMDAL,UKL-UPL, atau penerima izin lingkungan dan PPLH serta SPPL		12 u/k	Terlaksananya Pengawasan terhadap usaha dan/atau kegiatan untuk tujuan penataan terhadap dokumen lingkungan hidup (AMDAL,UKL-UPL, atau penerima izin lingkungan dan PPLH serta SPPL	12 u/k	150.000.000	70.000.000			Dinas Lingkungan Hidup				

1	2	3	4	5	6	7	8	9	10	
		Pengelolaan B3 dan Limbah B3	Terlaksananya Pemantauan dan Pengawasan penyimpanan sementara limbah B3 dan Pembinaan terhadap pengelolaan Limbah B3	1 u/k	Terlaksananya Pemantauan dan Pengawasan penyimpanan sementara limbah B3 dan Pembinaan terhadap pengelolaan Limbah B3	1 u/k	20.000.000	40.000.000	Dinas Lingkungan Hidup	
		Pengkajian Dampak Lingkungan	Tersedianya perencanaan, pengkajian dampak dan dokumen lingkungan	1 dok	Tersedianya perencanaan, pengkajian dampak dan dokumen lingkungan	1 dok	700.000.000	-	Dinas Lingkungan Hidup	
		Penyusunan kebijakan pengendalian pencemaran dan kerusakan lingkungan hidup	Tersedianya peraturan instrumen pencegahan dampak lingkungan tentang usaha dan/ atau kegiatan yang wajib UKL-UPL atau SPPL	-	Tersedianya peraturan instrumen pencegahan dampak lingkungan tentang usaha dan/ atau kegiatan yang wajib UKL-UPL atau SPPL	-	-	300.000.000	Dinas Lingkungan Hidup	
		Penyusunan AMDAL	Terlaksananya Koordinasi Penyusunan AMDAL, UKL-UPL dan SPPL	25 u/k	Terlaksananya Koordinasi Penyusunan AMDAL, UKL-UPL dan SPPL	25 u/k	100.000.000	75.000.000	Dinas Lingkungan Hidup	
					Pembuatan Dokumen UKL UPL tempat penyimpanan sementara limbah medis	1 paket	75.000.000		Dinas Lingkungan Hidup	
		Peningkatan Kualitas Sarana dan Prasarana Pemantauan Kualitas Lingkungan	Terlaksananya Pengelolaan dan Pengadaan Alat Laboratorium serta sarana penunjang nya uji fungsi alat dan peningkatang SDM	3 Unit	Terlaksananya Pengelolaan dan Pengadaan Alat Laboratorium serta sarana penunjang nya uji fungsi alat dan peningkatang SDM	3 Unit	250.000.000	120.000.000	Dinas Lingkungan Hidup	
		Gerakan Peduli Lingkungan	Terselenggaranya Peringatan Hari-hari besar Lingkungan Hidup	5 Kgt	Terselenggaranya Peringatan Hari-hari besar Lingkungan Hidup	5 Kgt	300.000.000	110.000.000	Dinas Lingkungan Hidup	
2	xx	17	Program Perlindungan dan Konservasi Sumber Daya Alam				300.000.000	500.000.000	Dinas Lingkungan Hidup	
			Pengendalian Dampak Perubahan Iklim	Terlaksananya pengendalian dampak perubahan iklim	1 kgt	Terlaksananya pengendalian dampak perubahan iklim	1 kgt	300.000.000	500.000.000	Dinas Lingkungan Hidup
2	05	xx	19	Program Peningkatan Kualitas dan Akses Informasi Sumber Daya Alam dan Lingkungan Hidup			750.000.000	850.000.000	Dinas Lingkungan Hidup	
			Peningkatan Edukasi dan Komunikasi masyarakat di bidang Lingkungan	Meningkatnya fasilitas layanan publik	1 kgt	Meningkatnya fasilitas layanan publik	1 kgt	240.000.000	320.000.000	Dinas Lingkungan Hidup
			Pengembangan Data dan Informasi Lingkungan	Tersedianya Dokumen Informasi lingkungan		Tersedianya Dokumen Informasi lingkungan	-	220.000.000	Dinas Lingkungan Hidup	
			Pengembangan dan Pemutakhiran Data Informasi Lingkungan	Tersedianya Informasi dibidang lingkungan hidup	3 dok	Tersedianya Informasi dibidang lingkungan hidup	3 dok	250.000.000	250.000.000	Dinas Lingkungan Hidup
			Peningkatan Kualitas SDM Lingkungan Hidup	Meningkatnya Kapasitas Laboratorium Lingkungan Hidup	4 org	Meningkatnya Kapasitas Laboratorium Lingkungan Hidup	4 org	60.000.000	60.000.000	Dinas Lingkungan Hidup
			Pengembangan Data dan Informasi Sumber Daya Alam	Tersedianya instrumen lingkungan hidup	1 dok	Tersedianya instrumen lingkungan hidup	1 dok	200.000.000	-	Dinas Lingkungan Hidup
			Program pengelolaan ruang terbuka hijau (RTH)				1.785.000.000	2.850.000.000		
2	xx	24	Program pengelolaan ruang terbuka hijau (RTH)				1.750.000.000	1.900.000.000	Dinas Lingkungan Hidup	
			Penataan RTH	Terlaksananya Penataan Taman pada median jalan 2 (dua) jalur dan taman lainnya.peralatan pertamanan, Cat median, Penangkaran/pengadaan bibit dan renovasi taman	10.540 m2	Terlaksananya Penataan Taman pada median jalan 2 (dua) jalur dan taman lainnya.peralatan pertamanan, Cat median, Penangkaran/pengadaan bibit dan renovasi taman	10.540 m2	300.000.000	400.000.000	Dinas Lingkungan Hidup
							200.000.000		Dinas Lingkungan Hidup	
					Pembangunan Kawasan Ruang Terbuka Hijau (RTH) Publik Simpang Empat Paya Tumpi dan Singah Mata Kecamatan Kebayakan	1 paket				
			Pemeliharaan RTH	Terlaksananya Pemeliharaan LPJU Se Kabupaten Aceh Tengah, Lampu Taman dan lampi mercuri jalan	250 titik	Terlaksananya Pemeliharaan LPJU Se Kabupaten Aceh Tengah, Lampu Taman dan lampi mercuri jalan	250 titik	500.000.000	500.000.000	Dinas Lingkungan Hidup
			Pengembangan Taman Rekreasi	Terlaksananya pengembangan taman	1 pkt	Terlaksananya pengembangan taman	1 pkt	300.000.000	400.000.000	Dinas Lingkungan Hidup
			Pengadaan dan Pemasangan Lampu Hias Taman/Jalan	Terlaksananya Pemasangan Lampu Hias Taman/Jalan	1 pkt	Terlaksananya Pemasangan Lampu Hias Taman/Jalan	1 pkt	450.000.000	600.000.000	Dinas Lingkungan Hidup

1				2		3		4		5		6		7		8		9		10	
2		xx	24	Program pengelolaan ruang terbuka hijau (RTH)											35.000.000		950.000.000				Dinas Pekerjaan Umum dan Penataan Ruang
				Pengelolaan RTH											35.000.000		950.000.000				Dinas Pekerjaan Umum dan Penataan Ruang
				ADMINISTRASI KEPENDUDUKAN DAN CATATAN SIPIL											2.403.500.000		2.100.000.000				
0	0	xx	15	Program Penataan Administrasi Kependudukan											2.403.500.000		2.100.000.000				Dinas Kependudukan dan Catatan Sipil
				Pembangunan dan Pengoperasian SIAK secara Terpadu	Tersedianya Operasional dan Pemeliharaan Aplikasi dan Perangkat SIAK		1 Paket		Berjalannya Pelayanan Administrasi Kependudukan dan Pelayanan Pemanfaatan Data secara Optimal		100%				400.000.000		420.000.000				Dinas Kependudukan dan Catatan Sipil
				Pelaksanaan Kebijakan Kependudukan	Sinkronisasi Kebijakan Bidang Kependudukan		1 Paket		Adanya Sinkronisasi Kebijakan Bidang Kependudukan Antar Instansi Terkait		100%				200.000.000		210.000.000				Dinas Kependudukan dan Catatan Sipil
				Pelayanan Publik Dalam Bidang Kependudukan	Pelayanan Administrasi Kependudukan		1 Paket		Meningkatnya Cakupan Layanan Administrasi Kependudukan		100%				275.000.000		288.750.000				Dinas Kependudukan dan Catatan Sipil
									Pengadaan pakaian kerja lapangan		1 paket				31.000.000						Dinas Kependudukan dan Catatan Sipil
				Sosialisasi Kebijakan Kependudukan	Sosialisasi Peraturan dan Informasi Kependudukan		1 Paket		Terlaksananya Kegiatan Sosialisasi Peraturan dan Informasi Kependudukan		100%				200.000.000		210.000.000				Dinas Kependudukan dan Catatan Sipil
				Pengolahan Terpadu Database Kependudukan	Terlaksananya Penerbitan Kartu Keluarga Baru		1 Paket		Terlaksananya Sinkronisasi Database Kependudukan		100%				200.000.000		210.000.000				Dinas Kependudukan dan Catatan Sipil
				Pendataan Penduduk Rentan	Terlaksananya PelayananPenerbitan Dokumen Kependudukan Bagi Penduduk Rentan		1 Paket		Tercapainya Kepemilikan Dokumen Kependudukan Bagi Penduduk Rentan Administrasi Kependudukan		100%				200.000.000		210.000.000				Dinas Kependudukan dan Catatan Sipil
				Peningkatan Target Cakupan Kepemilikan Akta Kelahiran	Terlaksananya Kepemilikan Akta Kelahiran		1 Paket		Tercapainya Kepemilikan Akta Kelahiran		100%				175.000.000		183.750.000				Dinas Kependudukan dan Catatan Sipil
				Peningkatan Target Cakupan Kepemilikan Akta Kematian	Terlaksananya Kepemilikan Akta Kematian		1 Paket		Tercapainya Kepemilikan Akta Kematian		100%				175.000.000		183.750.000				Dinas Kependudukan dan Catatan Sipil
				Pengelolaan Data Terpadu Kependudukan	Penyusunan Buku Profil dan Perkembangan Kependudukan Kabupaten Aceh Tengah		1 Paket		Tersedianya Informasi Mengenai Profil dan Perkembangan Kependudukan Kabupaten Aceh Tengah		100%				175.000.000		183.750.000				Dinas Kependudukan dan Catatan Sipil
				Penataan Digitalisasi Arsip Vital Pendaftaran Penduduk					Duplikasi Arsip Vital Pendaftaran Penduduk ke dalam Bentuk Digital Untuk Efisiensi Penyimpanan dan Proteksi Terhadap Arsip Vital		1 Paket				75.000.000						Dinas Kependudukan dan Catatan Sipil
				Bimbingan Teknis Petugas Registrasi Kampung (PRG)					Peningkatan Kapasitas Petugas Registrasi Kampung di 14 Kecamatan Dalam Pengelolaan Administasi Kependudukan		1 Paket				150.000.000						Dinas Kependudukan dan Catatan Sipil
				Pembersihan Data Anomali Ganda					Membersihkan Data Anomali dan Data Ganda		1 Paket				30.000.000						Dinas Kependudukan dan Catatan Sipil
				Peningkatan kapasitas aparat kependudukan dan catatan sipil					Meningkatnya kapasitas aparat kependudukan dan catatan sipil		1 Paket				50.000.000						Dinas Kependudukan dan Catatan Sipil
				Pengelolaan website					Pengelolaan website Disdukcapil Kabupaten Aceh Tengah		1 Paket				67.500.000						Dinas Kependudukan dan Catatan Sipil
				PEMBERDAYAAN MASYARAKAT DESA											4.738.100.000		6.956.400.000				
2	07	xx	15	Program Peningkatan Keberdayaan Masyarakat Perdesaan											1.126.700.000		700.000.000				Dinas Pemberdayaan Masyarakat dan Kampung
				Peningkatan pembangunan ekonomi kampung dan peningkatan daya saing produk unggulan kampung					Terbentuk dan Terbinanya Kampung Marwah (Smart Village)		1 paket				200.000.000						Dinas Pemberdayaan Masyarakat dan Kampung
				Pembentukan dan pembinaan kampung berbasis IT					terbentuknya dan terbinanya kampung berbasis IT		1 paket				50.000.000						Dinas Pemberdayaan Masyarakat dan Kampung

1				2		3		4		5		6		7		8		9		10	
				Sosialisasi dan koordinasi pembentukan kawasan perdesaan						Sosialisasi dan koordinasi pembentukan kawasan perdesaan		1 paket		100.000.000						Dinas Pemberdayaan Masyarakat dan Kampung	
				Pembinaan, Pengawasan dan Evaluasi penyelenggaraan Dana Kampung										290.000.000		300.000.000				Dinas Pemberdayaan Masyarakat dan Kampung	
				Gelar Teknologi Tepat Guna (TTG) tingkat Provinsi dan tingkat Nasional										176.700.000		200.000.000				Dinas Pemberdayaan Masyarakat dan Kampung	
				Dukungan Pelaksanaan Program Pembangunan dan Pemberdayaan Masyarakat (P3MD)										140.000.000		150.000.000				Dinas Pemberdayaan Masyarakat dan Kampung	
				Pembangunan Pemberdayaan Badan Usaha Milik Kampung										20.000.000		25.000.000				Dinas Pemberdayaan Masyarakat dan Kampung	
				Pembinaan dan Evaluasi Kegiatan Badan Usaha Milik Kampung						Pembinaan dan Evaluasi Kegiatan Badan Usaha Milik Kampung		295 kampung		130.000.000						Dinas Pemberdayaan Masyarakat dan Kampung	
				Pembangunan Ekonomi Kreatif										20.000.000		25.000.000				Dinas Pemberdayaan Masyarakat dan Kampung	
2	07	xx	16	Program pengembangan lembaga ekonomi pedesaan										475.000.000		580.000.000				Dinas Pemberdayaan Masyarakat dan Kampung	
				monitoring Evaluasi dan kegiatan Lembaga Pemberdayaan Masyarakat										200.000.000		252.500.000				Dinas Pemberdayaan Masyarakat dan Kampung	
				Pembinaan Smart Villagge Berbasis Badan Usaha Milik Kampung										275.000.000		327.500.000				Dinas Pemberdayaan Masyarakat dan Kampung	
2	07	xx	17	Program peningkatan partisipasi masyarakat dalam membangun desa										2.014.900.000		2.014.900.000				Dinas Pemberdayaan Masyarakat dan Kampung	
				Pembinaan Kader Kelompok kerja Posyandu Desa										120.000.000		132.500.000				Dinas Pemberdayaan Masyarakat dan Kampung	
				Pemberdayaan masyarakat desa dalam meningkatkan kesejahteraan keluarga (PKK)										600.000.000		612.500.000				Dinas Pemberdayaan Masyarakat dan Kampung	
				Pemberian Stimulan Pembangunan Desa (Lomba Kampung)										150.000.000		162.500.000				Dinas Pemberdayaan Masyarakat dan Kampung	
				Pengelolaan Status Desa Berdasarkan olahan lampiran 2 Peraturan Menteri 81 thn 2015										150.000.000		162.500.000				Dinas Pemberdayaan Masyarakat dan Kampung	
				Pelatihan Peningkatan Kapasitas Anggota Rayat Genap Mufakat										150.000.000		162.500.000				Dinas Pemberdayaan Masyarakat dan Kampung	
				Pelatihan Direktur Badan Usaha Milik Kampung										150.000.000		162.500.000				Dinas Pemberdayaan Masyarakat dan Kampung	
				Pembentukan dan Pembinaan Kampung Marwah (Smart Villagge)										445.000.000		457.500.000				Dinas Pemberdayaan Masyarakat dan Kampung	
				Bulan Bhakti Gotong Royong Masyarakat (BBGRM)										149.900.000		162.400.000				Dinas Pemberdayaan Masyarakat dan Kampung	
				Pelatihan pengimputan data profil kampung dan penyusunan profil kampung						Terlatihnya petugas pengelola data profil kampung dalam aplikasi prodeskel		1 paket		100.000.000						Dinas Pemberdayaan Masyarakat dan Kampung	
2	07	xx	18	Program peningkatan kapasitas aparatur pemerintah desa										1.121.500.000		1.166.500.000				Dinas Pemberdayaan Masyarakat dan Kampung	

1				2		3		4		5		6		7		8		9		10	
				Pembinaan Aparatur Kampung di bidang Administrasi keuangan kampung											280.000.000		308.500.000			Dinas Pemberdayaan Masyarakat dan Kampung	
				Pelatihan peningkatan kapasitas Reje dan perangkat Kampung											150.000.000		178.500.000			Dinas Pemberdayaan Masyarakat dan Kampung	
				Pemberdayaan lembaga dan organisasi masyarakat pedesaan											136.500.000		165.000.000			Dinas Pemberdayaan Masyarakat dan Kampung	
				Monitoring, Evaluasi dan Pembinaan Lembaga RGM											100.000.000		129.000.000			Dinas Pemberdayaan Masyarakat dan Kampung	
				Pembentukan dan Pembinaan Kampung Berbasis IT											100.000.000		128.500.000			Dinas Pemberdayaan Masyarakat dan Kampung	
				1. Penyusunan peraturan KDH tentang pemerintahan kampung dan mukim 2. Penyusunan peraturan KDH tentang pengelolaan keuangan Kampung 3. penyusunan dan penerbitan SK Pengangkatan Reje dan Mukim											100.000.000		128.500.000			Dinas Pemberdayaan Masyarakat dan Kampung	
				Pelatihan dan Pembinaan Panitia Pemilihan Reje dan Mukim											100.000.000		128.500.000			Dinas Pemberdayaan Masyarakat dan Kampung	
				Pembinaan dan evaluasi lembaga kemasyarakatan dan lembaga adat					Terlaksananya pelatihan peningkatan kapasitas anggota kemasyarakatan desa dan lembaga adat desa dalam tugas dan fungsi				1 paket		80.000.000					Dinas Pemberdayaan Masyarakat dan Kampung	
				Penetapan tapal batas antar kampung					Tersedianya tapal batas antar kampung				1 paket		75.000.000					Dinas Pemberdayaan Masyarakat dan Kampung	
				Keluarga Berencana dan Keluarga Sejahtera											5.072.025.000		4.520.000.000				
2	08	xx	15	Program Keluarga Berencana											1.711.650.000		2.200.000.000			Dinas Keluarga Berencana, Pemberdayaan Perempuan dan Perlindungan Anak	
				Pelatihan Sistem Pencatatan Dan Pelaporan Peserta KB Aktif Dan KB Baru		Persentase Kecakapan PLKB Dan Tenaga Lapangan Terkait			1 Paket	Meningkatnya Persentase Kecakapan PLKB Dan Tenaga Lapangan Terkait			1 Paket		200.000.000		200.000.000			Dinas Keluarga Berencana, Pemberdayaan Perempuan dan Perlindungan Anak	
				Promosi Dan Pelayanan Keluarga Berencana		Jumlah Peserta KB Baru			6 Kecamatan	Meningkatnya Jumlah Peserta KB Baru			6 Kecamatan		300.000.000		300.000.000			Dinas Keluarga Berencana, Pemberdayaan Perempuan dan Perlindungan Anak	
				Pengadaan Peralatan/ sarana dan Prasarana Penyuluh KB		Persentase Pekerjaan Pengadaan Peralatan/ sarana dan Prasarana Penyuluh KB			1 Paket	Meningkatnya Jumlah Peserta KB Baru			1 Paket		1.011.650.000		1.500.000.000			Dinas Keluarga Berencana, Pemberdayaan Perempuan dan Perlindungan Anak	
				Penyediaan Pelayanan KB dan Alat Kontrasepsi bagi Keluarga Miskin		Tercapainya TFR 2,5			1 Paket	Tercapainya TFR 2,5			1 Paket		200.000.000		200.000.000			Dinas Keluarga Berencana, Pemberdayaan Perempuan dan Perlindungan Anak	

1				2	3	4	5	6	7	8	9	10
2	08	xx	16	Program Kesehatan Reproduksi Remaja					250.000.000	270.000.000		Dinas Keluarga Berencana, Pemberdayaan Perempuan dan Perlindungan Anak
				Pembinaan KB pasca Persalinan/ Keguguran Melalui Klinik KB	Jumlah Peserta KKB MKJP	1 Paket	Meningkatnya Cakupan Peserta MKJP	1 Paket	100.000.000	110.000.000		Dinas Keluarga Berencana, Pemberdayaan Perempuan dan Perlindungan Anak
				Advokasi dan KIE Tentang Kesehatan Reproduksi Remaja	Persentase Pemahaman Tentang Kesehatan Reproduksi Remaja	1 Paket	Meningkatnya Cakupan PUS Dibawah 20 Tahun dikarenakan Tekanan Ekonomi Keluarga	1 Paket	150.000.000	160.000.000		Dinas Keluarga Berencana, Pemberdayaan Perempuan dan Perlindungan Anak
2	08	xx	17	Program Pelayanan Kontrasepsi					200.000.000	200.000.000		Dinas Keluarga Berencana, Pemberdayaan Perempuan dan Perlindungan Anak
				Pelayanan KB Melalui KIE Bagi Toga Toma	Jumlah DO KB	1 Paket	Menurunnya Angka Peserta KB Aktif Yang Tidak Ber KB	1 Paket	200.000.000	200.000.000		Dinas Keluarga Berencana, Pemberdayaan Perempuan dan Perlindungan Anak
2	08	xx	18	Program Pembinaan Peran serta Masyarakat dalam pelayanan KB/KR yang mandiri					200.000.000	200.000.000		Dinas Keluarga Berencana, Pemberdayaan Perempuan dan Perlindungan Anak
				Fasilitas Peningkatan Pendapatan Melalui Usaha Kelompok UPPKS	Jumlah Keluarga Sejahtera dan Pra Sejahtera	1 Paket	Meningkatnya Jumlah kelompok usaha peningkatan Pendapatan Keluarga Sejahtera (UPPKS) Aktif	1 Paket	200.000.000	200.000.000		Dinas Keluarga Berencana, Pemberdayaan Perempuan dan Perlindungan Anak
2	08	xx	19	Program promosi kesehatan ibu, bayi dan anak melalui kelompok kegiatan dimasyarakat					2.010.375.000	1.050.000.000		Dinas Keluarga Berencana, Pemberdayaan Perempuan dan Perlindungan Anak
				Peningkatan Kualitas Kesehatan dan Kesehatan keluarga melalui Pembinaan TRIBINA KELUARGA /STUNTTING	menurunkan persentase sngka stunting	14 Kecamatan	meningkatkan Keluarga Sejahtera	14 Kecamatan	800.000.000	800.000.000		Dinas Keluarga Berencana, Pemberdayaan Perempuan dan Perlindungan Anak
				Kegiatan Pelatihan LIFE SKILL bagi Remaja, Pembina, PLKB	Meningkatnya Jumlah Bina Keluar Remajag	14 Kecamatan	Meningkatnya Jumlah Bina Keluar Remajag	14 Kecamatan	200.000.000	250.000.000		Dinas Keluarga Berencana, Pemberdayaan Perempuan dan Perlindungan Anak
				Peningkatan Kualitas Petugas Pelayanan Penyuluh KB (PLKB)			Honorium PPKBD, Sub PPKBD, Penyuluh Lapangan KB	1 paket	1.010.375.000			Dinas Keluarga Berencana, Pemberdayaan Perempuan dan Perlindungan Anak
2	08	xx	20	Program pengembangan pusat pelayanan informasi dan konseling KRR					200.000.000	250.000.000		Dinas Keluarga Berencana, Pemberdayaan Perempuan dan Perlindungan Anak
				Pembinaan/ Pembentukan Kelompok PIK-R/M	Jumlah Pembentukan Kelompok PIK Remaja Yang Aktif	14 Kecamatan	Meningkatnya Persentase Kecamatan yang memiliki fasilitas Opusat Informasi Konseling PIK Remaja	14 Kecamatan	110.000.000	150.000.000		Dinas Keluarga Berencana, Pemberdayaan Perempuan dan Perlindungan Anak

1				2		3		4		5		6		7		8		9		10	
				Pengadaan Pita Kejut dan Marka Jalan	Tersedianya pita kejut dan garis marka jalan		70%	Meningkatnya ketertiban dan keselamatan berlalu lintas	70%	210.000.000	100.000.000			Dinas Perhubungan							
				Pengadaan Cermin Tikungan jalan	Tersedianya Cermin Tikungan Jalan		70%	Meningkatnya ketertiban dan keselamatan berlalu lintas	70%	110.000.000	100.000.000			Dinas Perhubungan							
				Pelaksanaan dan Penegakkan Hukum Perizinan Angkutan	Tersedianya Honorarium Tim Terpadu Penegakan Hukum Bidang Perhubungan		80%	Meningkatnya Ketertiban dan Keselamatan Lalu Lintas bagi Angkutan Umum	80%	100.000.000	100.000.000			Dinas Perhubungan							
				Pelaksanaan Pengendalian Ketertiban Lalu Lintas Jalan Raya	Tersedianya Honorarium Petugas Penertiban Lalu Lintas/LLAJ dan Operasional Petugas LLAJ		80%	Meningkatnya ketertiban, kenyamanan dan keselamatan lalu lintas pengguna jalan	80%	865.800.000	865.800.000			Dinas Perhubungan							
				Pengadaan rambu-rambu lalu lintas (OTSUS)	Tersedianya rambu- rambu lalulintas		400 Unit							Dinas Perhubungan							
								Pengadaan rambu-rambu lalu lintas	400 Unit	524.001.725				Dinas Perhubungan							
				Pengadaan dan pemasangan pagar pengaman jalan (OTSUS)	Terpasangnya pagar pengaman jalan		300 Meter							Dinas Perhubungan							
								Pengadaan dan pemasangan pagar pengaman jalan	1 Unit	523.615.000				Dinas Perhubungan							
				Peremajaan/pengantian lampu lalulintas (traffict lighth) sp. Terminal dan sp. Wariji (OTSUS)	Terpasangnya lampu lalulintas (traffict lighth) sp. Terminal dan sp. Wariji		1 Unit							Dinas Perhubungan							
								Peremajaan/pengantian lampu lalulintas (traffict lighth) sp. Terminal dan sp. Wariji	1 Unit	523.615.000				Dinas Perhubungan							
				KOMUNIKASI DAN INFORMATIKA						7.110.000.000	3.967.517.000										
				Program Pengembangan Komunikasi, Informasi dan Media Massa						3.255.000.000	1.872.517.000										
2	10	xx	15	Program Pengembangan Komunikasi, Informasi dan Media Massa						450.000.000	495.000.000			Dinas Komunikasi dan Informatika							
				pembinaan dan pengembangan sumber daya komunikasi dan informasi										Dinas Komunikasi dan Informatika							
				Pengembangan KIM Tk. Kampung	Kelompok informasi masyarakat Tk. Kampung		68 KIM Tk. Kampung	berdayanya kelompok informasi masyarakat	23%	170.000.000	187.000.000			Dinas Komunikasi dan Informatika							
				Pembinaan/ pemberdayaan KIM Tk. Kampung	Kelompok informasi masyarakat Tk. Kampung		80 KIM Tk. Kampung	berdayanya kelompok informasi masyarakat	27%	280.000.000	308.000.000			Dinas Komunikasi dan Informatika							
				Pengadaan alat jaringan komunikasi (OTSUS)	Terkoneksinya seluruh OPD dalam Kabupaten Aceh Tengah		70%							Dinas Komunikasi dan Informatika							
								Pengadaan alat jaringan komunikasi	50 kilometer	1.507.582.010,00				Dinas Komunikasi dan Informatika							
				Kegiatan Layanan Akses Internet, Intranet, Komunikasi Intra Pemerintah Daerah (OTSUS)	Tersedianya pelayanan publik mobile yang berfungsi dengan baik (mobil yang dilengkapi dengan peralatan telekomunikasi)		1 Unit	Kegiatan Layanan Akses Internet, Intranet, Komunikasi Intra Pemerintah Daerah	1 Unit	500.000.000,00				Dinas Komunikasi dan Informatika							
2	10	xx	15	Program Pengembangan Komunikasi, Informasi dan Media Massa						380.000.000	540.000.000			Sekretariat DPRK							
				Penyebarluasan informasi penyelenggaraan pemerintah daerah	Penyebarluasan informasi penyelenggaraan pemerintah daerah		1 Ls		100%	200.000.000	330.000.000			Sekretariat DPRK							
				Penyebarluasan informasi terhadap layanan publik	Penyediaan Papan Bunga		1 Ls		100%	30.000.000	40.000.000			Sekretariat DPRK							
					Penyediaan jasa penyiaran media elektronik/media massa/RRI		1 Ls		100%	150.000.000	170.000.000			Sekretariat DPRK							
2	10	xx	15	Program Pengembangan Komunikasi, Informasi dan Media Massa						30.000.000	37.517.000			Sekretariat Korpri							
				Penyebarluasan Informasi terhadap Layanan Publik	Tersedianya informasi publik terhadap kinerja aparatur		1 Paket	Terpenuhinya informasi publik terhadap kinerja aparatur	100%	30.000.000	37.517.000			Sekretariat Korpri							
2	10	xx	15	Program Pengembangan Komunikasi, Informasi dan Media Massa						2.395.000.000	800.000.000			Sekretariat Daerah							

1				2		3		4		5		6		7		8		9		10	
				Pembinaan dan Pengembangan Jaringan Komunikasi dan Informasi											250.000.000		270.000.000			Sekretariat Daerah	
				Pengadaan Alat Studio dan Alat komunikasi											250.000.000		265.000.000			Sekretariat Daerah	
				Pengembangan dan Penyebarluasan Informasi Melalui Papan Informasi											250.000.000		265.000.000			Sekretariat Daerah	
				Penyebarluasan Informasi Pembangunan Daerah						Cetak majalah HARIE, penguatan berita konstruktif pariwisata pembangunan daerah		1 paket		400.000.000					Sekretariat Daerah		
				Penyebarluasan Informasi Penyelenggaraan Pemerintah Daerah						Terlaksananya Penyebarluasan informasi penyulungan pemerintahan daerah ke masyarakat melalui media		1 paket		475.000.000					Sekretariat Daerah		
				Penyebarluasan Informasi Yang Bersifat Penyuluhan Bagi Masyarakat						Terlaksananya Penyebarluasan informasi penyuluhan berupa dialog interaktif pada media televisi dan radio		1 paket		450.000.000					Sekretariat Daerah		
				Peningkatan Kerjasama Penyebarluasan Informasi dengan Lembaga Jurnalis						Terwujudnya penyebaran informasi secara luas dari beberapa media		1 paket		250.000.000					Sekretariat Daerah		
				Pelatihan SDM dalam bidang komunikasi dan informasi						Terlaksananya pelatihan bagi jurnalis dalam bidang komunikasi dan informasi		1 paket		70.000.000					Sekretariat Daerah		
2	10	xx	17	Program fasilitasi Peningkatan SDM bidang komunikasi dan informasi										400.000.000		440.000.000			Dinas Komunikasi dan Informatika		
				Peningkatan kapasitas aparatur dan diklat untuk penguasaan teknologi informasi		Jumlah aparatur yang bersertifikasi dalam bidang TIK	20 Orang			Persentase SDM aparatur ahli di bidang TIK		67%		400.000.000		440.000.000			Dinas Komunikasi dan Informatika		
				Program kerjasama informasi dengan mas media										650.000.000		940.000.000					
2	10	xx	18	Program kerjasama informasi dengan mas media										250.000.000		500.000.000			Dinas Komunikasi dan Informatika		
				Penyebarluasan informasi penyelenggaraan pemerintahan daerah						2 TV, 4 radio dan media cetak 30 MEDIA		36 media		250.000.000		500.000.000			Dinas Komunikasi dan Informatika		
2	10	xx	18	Program kerjasama informasi dengan mas media										400.000.000		440.000.000			Sekretariat Daerah		
				Penyebarluasan Informasi Pembangunan Daerah										100.000.000		110.000.000			Sekretariat Daerah		
				Penyebarluasan Informasi Penyelenggaraan Pemerintah Daerah										100.000.000		110.000.000			Sekretariat Daerah		
				Penyebarluasan Informasi Yang Bersifat Penyuluhan Bagi Masyarakat										100.000.000		110.000.000			Sekretariat Daerah		
				Peningkatan Ketjasama Penyebarluasan Informasi dengan Lembaga Jurnalis										100.000.000		110.000.000			Sekretariat Daerah		
2	10	xx	19	Pogram Pengelolaan Informasi Publik										650.000.000		715.000.000			Dinas Komunikasi dan Informatika		
				Penyelenggaraan dan penyediaan informasi publik																Dinas Komunikasi dan Informatika	
				ppid,web kabupaten,web ppid		PPID Pembantu menjadi baik	30 PPID pembantu			Keterbukaan Informasi Publik Kab.Aceh Tengah (WEB PPID)		90%		400.000.000		440.000.000			Dinas Komunikasi dan Informatika		
				pelaksanaan desiminasi informasi nasional										64.100.000		70.510.000			Dinas Komunikasi dan Informatika		
				peningkatan / rehabilitasi ruangan media center										100.000.000		110.000.000			Dinas Komunikasi dan Informatika		
				Pemantauan pengelolaan opini dan aspirasi publik										85.900.000		94.490.000			Dinas Komunikasi dan Informatika		
2	10	xx	20	Program Pengelolaan Aplikasi Informatika										2.155.000.000		-			Dinas Komunikasi dan Informatika		
				Pengelolaan sistem e-Government						- jumlah aplikasi umum yang disempurnakan		9 Aplikasi		600.000.000					Dinas Komunikasi dan Informatika		

1				2	3	4	5	6	7	8	9	10
							- jumlah aplikasi umum yang diterapkan	11 Aplikasi	200.000.000			Dinas Komunikasi dan Informatika
				Penyelenggaraan Ekosistem TIK dan Kerjasama Smart City			-jumlah dan kualitas website kampung	80 Website Kampung	200.000.000			Dinas Komunikasi dan Informatika
				Layanan akses internet, intranet dan komunikasi Intra Pemerintah Daerah.			pembangunan taman digital di kampus STIHMAT, Terminal Type A dan Lap.Blang Bebangka	3 Unit	600.000.000			Dinas Komunikasi dan Informatika
				Integrasi Layanan Publik dan Kepemerintahan			Jumlah layanan publik yang memiliki akses komunikasi	sekolah/ kampung yg belum terjangkau akses komunikasi	485.000.000			Dinas Komunikasi dan Informatika
				Layanan Pengembangan dan Pengelolaan Aplikasi Umum dan Khusus yang terintegrasi			Persentase SIM yang terintegrasi	1 paket	70.000.000			Dinas Komunikasi dan Informatika
				KOPERASI, USAHA KECIL DAN MENENGAH					1.500.000.000	14.767.200.000		
2	11	xx	17	Program Pengembangan Sistem Pendukung Usaha Bagi Usaha Mikro Kecil Menengah					650.000.000	695.500.000		Dinas Perdagangan, Koperasi, Usaha Kecil dan Menengah
				Penyelenggaraan Promosi Produk Usaha Kecil Menengah					450.000.000	481.500.000		Dinas Perdagangan, Koperasi, Usaha Kecil dan Menengah
				Pengembangan sarana pelaksanaan produksi usaha mikro kecil menengah					200.000.000	214.000.000		Dinas Perdagangan, Koperasi, Usaha Kecil dan Menengah
2	11	xx	18	Program Peningkatan Kualitas Kelembagaan Koperasi					850.000.000	909.500.000		Dinas Perdagangan, Koperasi, Usaha Kecil dan Menengah
				Peningkatan Sarana dan Prasarana Pendidikan dan Pelatihan Perkoperasian					550.000.000	588.500.000		Dinas Perdagangan, Koperasi, Usaha Kecil dan Menengah
				Pembinaan, Pengawasan, dan Penghargaan Koperasi yang Berprestasi					150.000.000	160.500.000		Dinas Perdagangan, Koperasi, Usaha Kecil dan Menengah
				Penyelenggaraan pelatihan pengelolaan keuangan koperasi					75.000.000	80.250.000		Dinas Perdagangan, Koperasi, Usaha Kecil dan Menengah
				Pelatihan manajemen pengelolaan koperasi/KUD					75.000.000	80.250.000		Dinas Perdagangan, Koperasi, Usaha Kecil dan Menengah
				PENANAMAN MODAL					2.785.500.000	1.349.500.000		
2	12	xx	15	Program Peningkatan Promosi dan Kerjasama Investasi					1.030.000.000	629.500.000		Sekretariat Daerah
				Pendataan Tentang Hasil Produksi dibidang Pertambangan					75.000.000	125.000.000		Sekretariat Daerah
				Pengawasan kegiatan penambangan Bahan Galian C					75.000.000	125.000.000		Sekretariat Daerah
				Pengembangan Potensi Unggulan Daerah					75.000.000	125.000.000		Sekretariat Daerah
				Peningkatan Kualitas SDM Guna Pelayanan Investasi					50.000.000	100.000.000		Sekretariat Daerah
				Peningkatan pengawasan Peredaran Barang dan Jasa					75.000.000	154.500.000		Sekretariat Daerah
				Pembinaan Industri Kecil dan Menengah dalam Memerkuat Jaringan Klaster Industri			Peningkatan kinerja BUMD	1 paket	50.000.000			Sekretariat Daerah
				Pemberian Fasilitas Kemudahan Akses Perbankan Bagi Industri Kecil dan Menengah			Terkendalinya perekonomian masyarakat Aceh Tengah terhadap dampak inflasi	1 paket	50.000.000			Sekretariat Daerah
				Pengendalian Inflansi Daerah (PID)			Terkendalinya perekonomian masyarakat Aceh Tengah terhadap dampak inflasi	1 paket	190.000.000			Sekretariat Daerah

1	2	3	4	5	6	7	8	9	10	
		Kerjasama Pelaksanaan Penertiban Qanun/Peraturan Daerah	Terwujudnya proses perizinan sesuai dengan ketentuan yang berlaku	1 Paket	Terwujudnya proses perizinan sesuai dengan ketentuan yang berlaku	100%	250.000.000	250.000.000	Dinas Penanaman Modal dan Perizinan	
		Sosialisasi Peraturan Perundang-Undangan tentang Perizinan	Jumlah Pelaksanaan Kegiatan Sosialisasi tentang Perundang-Undangan Perizinan	1 Paket	Cakupan Publikasi Peraturan Perundang-Undangan	100%	150.000.000	400.000.000	Dinas Penanaman Modal dan Perizinan	
		PEMUDA DAN OLAHRAGA					7.755.000.000	5.785.128.000		
		Program Pengembangan dan Keserasian Kebijakan Pemuda					150.000.000		Dinas Pariwisata, Pemuda dan Olah Raga	
		Pertukaran dan Mitra Kerja Sama Pemuda Antar Daerah dan Negara			Pembinaan pertukaran pemuda antar daerah dan negara	1 paket	150.000.000		Dinas Pariwisata, Pemuda dan Olah Raga	
2	13	xx	16	Program peningkatan peran serta kepemudaan			795.000.000	870.000.000	Dinas Pariwisata, Pemuda dan Olah Raga	
				Pembinaan Organisasi Kepemudaan	Pembinaan Organisasi Kepemudaan dan Pemuda pelopor di Kab. Aceh Tengah	1 Paket	Terwujudnya Pembinaan Organisasi Kepemudaan dan Pemuda pelopor di Kab. Aceh Tengah	100.000.000	120.000.000	Dinas Pariwisata, Pemuda dan Olah Raga
				Pembinaan Peranan Pemuda Terhadap Nilai - nilai Kebangsaan	Terlaksananya Pengibaran dan Penurunan Bendera 17 Agustus 2020	1 Paket	Terlaksananya Pengibaran dan Penurunan Bendera 17 Agustus 2020	500.000.000	500.000.000	Dinas Pariwisata, Pemuda dan Olah Raga
				Pemberian Penyuluhan Tentang Bahaya Narkoba Bagi Pemuda	Penyuluhan Bahaya Narkoba Bagi Pemuda dan Seleksi Duta Anti Narkoba	1 Paket	Penyuluhan Bahaya Narkoba Bagi Pemuda dan Seleksi Duta Anti Narkoba	120.000.000	150.000.000	Dinas Pariwisata, Pemuda dan Olah Raga
				Lomba Kreasi dan Karya Tulis Ilmiah Dikalangan Pemuda	Lomba Kreasi dan Karya Tulis Ilmiah Dikalangan Pemuda	1 Paket	Terlaksananya Lomba Kreasi dan Karya Tulis Ilmiah Dikalangan Pemuda	75.000.000	100.000.000	Dinas Pariwisata, Pemuda dan Olah Raga
2	13	xx	17	Program peningkatan upaya penumbuhan kewirausahaan dan kecakapan hidup pemuda			100.000.000	150.000.000	Dinas Pariwisata, Pemuda dan Olah Raga	
				Pelatihan Kewirausahaan Bagi Pemuda	Pelatihan Kewirausahaan Bagi Pemuda	1 Paket	Penyuluhan Bahaya Narkoba Bagi Pemuda dan Seleksi Duta Anti Narkoba	50.000.000	75.000.000	Dinas Pariwisata, Pemuda dan Olah Raga
				Pelatihan Keterampilan Bagi Pemuda	Pelatihan Keterampilan Bagi Pemuda	1 Paket	Terlaksananya Lomba Kreasi dan Karya Tulis Ilmiah Dikalangan Pemuda	50.000.000	75.000.000	Dinas Pariwisata, Pemuda dan Olah Raga
				Program upaya pencegahan penyalahgunaan narkoba			100.000.000		Dinas Pariwisata, Pemuda dan Olah Raga	
				Pemberian Penyuluhan Tentang Bahaya Narkoba Bagi Pemuda			100.000.000		Dinas Pariwisata, Pemuda dan Olah Raga	
2	13	xx	19	Program Pengembangan Kebijakan dan manajemen olahraga			75.000.000	100.000.000	Dinas Pariwisata, Pemuda dan Olah Raga	
				Pengembangan Sistem Sertifikasi dan Standarisasi Profesi	Sertifikasi dan standarisasi profesi pelatih-pelatih cabang Olahraga	1 Paket	Terlaksananya Sertifikasi dan standarisasi profesi pelatih-pelatih cabang Olahraga	75.000.000	100.000.000	Dinas Pariwisata, Pemuda dan Olah Raga
				Program Pembinaan dan Pemasarakatan Olah Raga			1.645.000.000	1.645.128.000		
2	13	xx	20	Program Pembinaan dan Pemasarakatan Olah Raga			1.425.000.000	1.370.000.000	Dinas Pariwisata, Pemuda dan Olah Raga	
				Penyelenggaraan Kompetisi Olahraga	Mengikuti POPDA SABANG	1 Paket	Mengikuti POPDA SABANG	600.000.000	700.000.000	Dinas Pariwisata, Pemuda dan Olah Raga
				Pemassalan Olahraga Bagi Pelajar, Mahasiswa, dan Masyarakat	Pembinaan Olahraga bagi Pelajar, Mahasiswa dan Masyarakat	1 Paket	Terlaksananya Pembinaan Olahraga bagi Pelajar, Mahasiswa dan Masyarakat	250.000.000	300.000.000	Dinas Pariwisata, Pemuda dan Olah Raga
							150.000.000		Dinas Pariwisata, Pemuda dan Olah Raga	
							125.000.000		Dinas Pariwisata, Pemuda dan Olah Raga	

1				2		3		4	5		6	7		8		9	10	
				Perhatian Penghargaan bagi insan olahraga yang berdedikasi dan berprestasi	Perhatian penghargaan Bagi Insan Olahraga yang berdedikasi dan berprestasi		1 Paket	Terlaksananya Perhatian penghargaan Bagi Insan Olahraga yang berdedikasi dan berprestasi		1 Paket		200.000.000		250.000.000				Dinas Pariwisata, Pemuda dan Olah Raga
				Penyelenggaraan Kompetisi Tingkat Pelajar	Penyelenggaraan Kompetisi Tingkat Pelajar		1 Paket	Terseleenggaranya Kompetisi Tingkat Pelajar		1 Paket		100.000.000		120.000.000				Dinas Pariwisata, Pemuda dan Olah Raga
2	13	xx	20	Program Pembinaan dan Pemasarakatan Olah Raga								220.000.000		275.128.000				Sekretariat Korpri
				Pembibitan dan Pembinaan Olahragawan Berbakat	Terseleksinya atlit PNS untuk mengikuti PORDA KORPRI Provinsi		1 Paket	Terpenuhinya nya atlit PNS untuk mengikuti PORDA KORPRI Provinsi		100%		220.000.000		275.128.000				Sekretariat Korpri
2	13	xx	21	Program Peningkatan Sarana dan Prasarana Olah Raga								4.890.000.000		3.020.000.000				Dinas Pariwisata, Pemuda dan Olah Raga
				Pemeliharaan rutin/berkala sarana dan prasarana olahraga	Pemeliharaan sarana dan prasarana Olahraga (Honor Juru Kunci 17 Orang) dan Perlengkapan kerja lapangan		1 Paket	Terpeliharanya Sarana dan Prasarana Olahraga		1 Paket		300.000.000		350.000.000				Dinas Pariwisata, Pemuda dan Olah Raga
				Peningkatan Pembangunan Sarana dan Prasarana Olahraga	Pembangunan Lapangan Bola Volley Kec. Atu Lintang		1 Paket	Tersedianya Sarana dan Prasarana Olahraga dalam Kab. Aceh Tengah		1 Paket		250.000.000		300.000.000				Dinas Pariwisata, Pemuda dan Olah Raga
								Revitalisasi lapangan sepak bola Kampung Jagong Kec. Jagong Jeget		1 Paket		100.000.000						Dinas Pariwisata, Pemuda dan Olah Raga
								Penimbunan Lapangan Futsal Dusun Pepangeren Kampung Asir-Asir Asia Kec. Lut Tawar		1 Paket		200.000.000						Dinas Pariwisata, Pemuda dan Olah Raga
								Pembuatan lapangan bola kaki di Pantan Nangka Kec. Linge		1 Paket		200.000.000						Dinas Pariwisata, Pemuda dan Olah Raga
								Lanjutan pembangunan gedung kempo		1 Paket		175.000.000						Dinas Pariwisata, Pemuda dan Olah Raga
				Rehabilitasi Sarana dan Prasarana Olahraga	Penataan Jaringan Listrik dan Lampu Musara Alun		1 Paket	Tertatanya Jaringan Listrika dan Lampu Musara Alun		1 Paket		150.000.000		200.000.000				Dinas Pariwisata, Pemuda dan Olah Raga
					Penataan batas lapangan Musara Alun Sebelah Timur		1 Paket	Tertatanya lapangan Musara Alun Sebelah Timur		1 Paket		200.000.000		-				Dinas Pariwisata, Pemuda dan Olah Raga
					Peningkatan lapangan sepak bola (penanaman rumput dan penataan lapangan parkir)		1 Paket	Peningkatan lapangan sepak bola		1 Paket		2.500.000.000		2.000.000.000				Dinas Pariwisata, Pemuda dan Olah Raga
					Penataan Lapangan Parkir dan Pembangunan Underpass ke Lokasi Parkir dan Tempat Penonton Lapangan H.M. Hasan Gayo Blang Bebangka		1 Paket	Tertatanya Lapangan Parkir dan Pembangunan Underpass ke Lokasi Parkir dan Tempat Penonton Lapangan H.M. Hasan Gayo Blang Bebangka		1 Paket		500.000.000		-				Dinas Pariwisata, Pemuda dan Olah Raga
				Perencanaan Pembangunan Sarana dan Prasarana Olahraga dan Kepemudaan	Pembuatan Dokumen Perencanaan Pembangunan Sarana dan Prasarana Olahraga dan Kepemudaan		1 Paket	Tersedianya Dokumen Perencanaan Pembangunan Sarana dan Prasarana Olahraga dan Kepemudaan		1 Paket		150.000.000		170.000.000				Dinas Pariwisata, Pemuda dan Olah Raga
								Penyelesaian/ Pelunasan perencanaan lapangan futsal Bukit Kemuning Kec. Jagong Jeget		1 Paket		65.000.000						Dinas Pariwisata, Pemuda dan Olah Raga
								Pembuatan Dokumen DED Lapangan Tenis PEMDA Buntul Gelengang		1 Paket		100.000.000						Dinas Pariwisata, Pemuda dan Olah Raga
				STATISTIK									1.076.634.656		1.135.000.000			
2	14	xx	15	Program pengembangan data/informasi/statistik daerah								350.000.000		385.000.000				Dinas Komunikasi dan Informatika
				Penyusunan dan pengumpulan data dan statistik daerah	Terhimpunnya data statistik daerah dari SKPK dan instansi vertikal (Lanjutan)		1 dok	Data Statistik Sektor Kabupaten Aceh Tengah 2020		terhimpun		350.000.000		385.000.000				Dinas Komunikasi dan Informatika
2	14	xx	15	Program pengembangan data/informasi/statistik daerah								726.634.656		750.000.000				Sekretariat Daerah

1	2	3	4	5	6	7	8	9	10
						363.317.328	375.000.000		Sekretariat Daerah
						363.317.328	375.000.000		Sekretariat Daerah
						120.000.000	132.000.000		
2	15	XX	15				-	-	Dinas Komunikasi dan Informatika
2	15	XX	16			120.000.000	132.000.000		Dinas Komunikasi dan Informatika
						120.000.000	132.000.000		Dinas Komunikasi dan Informatika
						3.043.000.000	2.949.000.000		
						1.448.000.000	1.341.000.000		
2	16	xx	15			1.148.000.000	1.011.000.000		Sekretariat MAG
						50.000.000	65.000.000		Sekretariat MAG
						60.000.000	65.000.000		Sekretariat MAG
						30.000.000			Sekretariat MAG
						70.000.000			Sekretariat MAG
						35.000.000			Sekretariat MAG
						70.000.000	45.000.000		Sekretariat MAG
						135.000.000	80.000.000		Sekretariat MAG
						40.000.000	45.000.000		Sekretariat MAG
						82.000.000	85.000.000		Sekretariat MAG
						50.000.000	65.000.000		Sekretariat MAG
						50.000.000	70.000.000		Sekretariat MAG
						50.000.000	65.000.000		Sekretariat MAG
						426.000.000	426.000.000		Sekretariat MAG
2	16	xx	15			300.000.000	330.000.000		Dinas Pendidikan
									Dinas Pendidikan
						200.000.000	220.000.000		Dinas Pendidikan
						100.000.000	110.000.000		Dinas Pendidikan
						595.000.000	552.500.000		
2	16	xx	16			65.000.000	85.000.000		Sekretariat MAG
						50.000.000	65.000.000		Sekretariat MAG

1				2		3		4	5		6	7		8		9	10		
				Dokumentasi Adat Istiadat Gayo	Pembuatan Dokumentasi Acara-acara Adat		1 Paket	Tersedianya Dokumentasi Pelaksanaan Adat		100%		15.000.000	20.000.000					Sekretariat MAG	
2	16	xx	12	Program Pengelolaan Kekayaan Budaya								530.000.000	467.500.000					Dinas Pendidikan	
				Sosialisasi Pengelolaan Kekayaan Budaya Lokal Daerah	Seminar dan Sosialisasi Pengelolaan Kekayaan Budaya Lokal Daerah untuk para Guru Sejarah dan Antropologi		1 Paket	Terlaksananya Sosialisasi Pengelolaan Kekayaan Budaya Lokal Daerah		100%		150.000.000	165.000.000					Dinas Pendidikan	
				Pendukung Pengelolaan Museum dan Taman Budaya di Daerah	Pendukung Pengelolaan Museum dan Taman Budaya di Daerah		1 Paket	Terlaksananya Pendukung Pengelolaan Museum dan Taman Budaya di Daerah		100%		125.000.000	137.500.000					Dinas Pendidikan	
				Perekaman dan digitalisasi Bahan Pustaka	Perekaman dan digitalisasi Bahan Pustaka		1 Paket	Terlaksananya Perekaman dan digitalisasi Bahan Pustaka		100%		50.000.000	55.000.000					Dinas Pendidikan	
				Penyusunan/Dokumentasi Bibliografi Pelaku Sejarah danPencatatan Sejarah Gayo	Penyusunan/Dokumentasi Bibliografi Pelaku Sejarah dan Pencatatan Sejarah Gayo		1 Paket	Terlaksananya Penyusunan/Dokumentasi Bibliografi Pelaku Sejarah dan Pencatatan Sejarah Gayo		100%		100.000.000	110.000.000					Dinas Pendidikan	
				Pembibitan, pemassalan, pembinaan dan penghargaan bagi pelaku seni, pelajar, mahasiswa dan masyarakat				terlaksananya Pembibitan, pemassalan, pembinaan dan penghargaan bagi pelaku seni, pelajar, mahasiswa dan masyarakat		1 Paket		105.000.000							
				Program Pengelolaan Keragaman Budaya								1.000.000.000	1.055.500.000						
2	16	xx	17	Program Pengelolaan Keragaman Budaya								200.000.000	346.000.000					Sekretariat MAG	
				Monitoring, evaluasi dan pelaporan pelaksanaan pengembangan keanekaragaman budaya	Terselenggaranya monitoring, evaluasi dan pelaporan		1 Paket	Meningkatnya pelaksanaan Monitoring, Evaluasi dan Pelaporan Pelaksanaan Pengembangan Keanekaragaman Budaya		100%		25.000.000	40.000.000					Sekretariat MAG	
					Penyelenggaraan dialog dan koordinasi dengan tokoh masyarakat		1 Paket	Terlaksananya Dialog dan koordinasi dengan Tokoh Masyarakat dan Tokoh Masyarakat		100%		25.000.000	35.000.000					Sekretariat MAG	
				Pengembangan Kesenian dan Kebudayaan Daerah	Pelaksanaan Pameran Adat Gayo		1 Paket	Terselenggaranya Pameran Adat Gayo		100%		150.000.000	271.000.000					Sekretariat MAG	
2	16	xx	13	Program Pengelolaan Keragaman Budaya								800.000.000	709.500.000					Dinas Pendidikan	
				Pengembangan Kesenian dan Kebudayaan Daerah	Pengembangan Kesenian dan Kebudayaan Daerah		1 Paket	Terlaksananya Pengembangan Kesenian dan Kebudayaan Daerah											Dinas Pendidikan
					Pengembangan Didong Kp. Wihlah Setie		1 Pkt	Pengembangan Didong Kp. Wihlah Setie		100%		50.000.000	55.000.000					Dinas Pendidikan	
					Pembinaan Seni Budaya Kp. Bamil Nosar		1 Pkt	Pembinaan Seni Budaya Kp. Bamil Nosar		100%		50.000.000	55.000.000					Dinas Pendidikan	
					Pengadaan Alat seni Canang Kp. Kala Segi		1 Pkt	Pengadaan Alat seni Canang Kp. Kala Segi		100%		50.000.000	55.000.000					Dinas Pendidikan	
					Pengadaan Alat seni Canang Kp. Kemili		1 Pkt	Pengadaan Alat seni Canang Kp. Kemili		100%		50.000.000	55.000.000					Dinas Pendidikan	
				Gita Bahana Nusantara	Gita Bahana Nusantara		1 Paket	Gita Bahana Nusantara		100%		100.000.000	82.500.000					Dinas Pendidikan	
				Atraksi Seni Budaya (Festival Sabang Fair)	Atraksi Seni Budaya Luar Daerah (Festival Sabang Fair)		1 Paket	Atraksi Seni Budaya (Festival Sabang Fair)		100%		500.000.000	407.000.000					Dinas Pendidikan	
				PERPUSTAKAAN								1.396.000.000	656.250.000						
2	17	xx	07	Program Pengembangan Budaya Baca dan Pembinaan Perpustakaan								1.396.000.000	656.250.000					Dinas Perpustakaan dan Kearsipan	
				Pembangunan Gedung Perpustakaan Umum Daerah				DED Pembangunan Gedung Perpustakaan Daerah		1 Paket		221.000.000						Dinas Perpustakaan dan Kearsipan	
				Pelayanan perpustakaan keliling	Memberikan layanan perpustakaan keliling ke setiap sekolah		300 Sekolah	Meningkatnya Informasi dan Ilmu Pengetahuan Kepada Pelajar dan Masyarakat dengan 2 unit operasional pustaka keliling		100%		100.000.000	105.000.000					Dinas Perpustakaan dan Kearsipan	
				Pelayanan perpustakaan wisata	Memberikan layanan perpustakaan keliling ke tempat - tempat wisata		1 Paket	Meningkatnya Informasi dan Ilmu Pengetahuan Kepada Masyarakat		100%		35.000.000						Dinas Perpustakaan dan Kearsipan	
				Pengembangan minat dan budaya baca	Pengembangan Minat Budaya Baca		150 Peserta	Terlaksananya peningkatan Budaya gemar membaca (mengadakan lomba bercerita sampai dengan tingkat Nasional)		100%		100.000.000	105.000.000					Dinas Perpustakaan dan Kearsipan	

1				2		3		4		5		6		7		8		9		10	
						Pemilihan raja dan ratu baca serta story telling	1 Paket	terlaksananya perlombaan raja dan ratu baca	100%	50.000.000										Dinas Perpustakaan dan Kearsipan	
						Kantin Baca	1 Paket	tersedianya kantin baca	100%	35.000.000										Dinas Perpustakaan dan Kearsipan	
						Pemeliharaan rutin/berkala perpustakaan daerah	Pemeliharaan Rutin Berkala	12 Bulan	terlaksananya pemeliharaan terhadap koleksi dan informasi	100%	10.000.000	10.500.000								Dinas Perpustakaan dan Kearsipan	
						Peningkatan Sarana Peralatan Perpustakaan	Peningkatan sarana peralatan perpustakaan	1 Paket	Terlaksananya Pengentrian bibliografi bahan pustaka dalam bentuk sistem aplikasi inslilite	100%	40.000.000	42.000.000								Dinas Perpustakaan dan Kearsipan	
						Peningkatan Pelayanan Perpustakaan	Peningkatan Pelayanan Perpustakaan	1 Paket	Meningkatnya pelayanan perpustakaan dalam memberikan layanan	100%	95.000.000	99.750.000								Dinas Perpustakaan dan Kearsipan	
						Pelaksanaan Monitoring dan evaluasi bidang perpustakaan	Peningkatan monitoring dan evaluasi bidang perpustakaan	1 Paket	Memberikan Honorarium kepada pengelola perpustakaan kampung sebanyak 48 orang, serta pengelola perpustakaan kecamatan sebanyak 2 orang, dan memberikan bantuan buku, rak buku dan meja baca untuk perpustakaan kampung binaan	100%	200.000.000									Dinas Perpustakaan dan Kearsipan	
						Supervisi, pembinaan dan stimulasi pada perpustakaan umum, perpustakaan khusus, perpustakaan sekolah dan perpustakaan masyarakat	Pembinaan dan stimulasi pada perpustakaan umum, perpustakaan khusus, perpustakaan sekolah dan perpustakaan masyarakat	1 Paket	Meningkatnya pelaksanaan pembina Perpustakaan kampung, sekolah, perguruan tinggi dayah, rumah ibadah, lapas, kecamatan dan SKPK	100%	50.000.000	52.500.000								Dinas Perpustakaan dan Kearsipan	
						Publikasi dan sosialisasi minat dan budaya baca	Publikasi dan Sosialisasi Minat Budaya Baca	100 Orang	Meningkatnya Pengembangan Tenaga Perpustakaan Instansi, Kampung, sekolah, dayah dan Rumah Ibadah	100%	95.000.000	99.750.000								Dinas Perpustakaan dan Kearsipan	
						Penyediaan bahan pustaka perpustakaan umum daerah	Penyediaan Bahan Pustaka Perpustakaan umum	1 Paket	Tersedianya tambahan Koleksi bahan pustaka daerah	100%	120.000.000	126.000.000								Dinas Perpustakaan dan Kearsipan	
							Penambahan buku perpustakaan kamp.Blang Mancung hasil musrembang	1 Paket	Penambahan buku perpustakaan kamp.Blang Mancung hasil musrembang	100%	15.000.000	15.750.000								Dinas Perpustakaan dan Kearsipan	
							Pengadaan Buku Perpustakaan Kampung Blang Kolak II hasil musrembang	1 Paket	Pengadaan Buku Perpustakaan Kampung Blang Kolak II hasil musrembang	100%	15.000.000									Dinas Perpustakaan dan Kearsipan	
							Buku dan Rak buku Perpustakaan kampung Kala Lengkiu hasil musembrang	1 Paket	Buku dan Rak buku Perpustakaan kampung Kala Lengkiu hasil musembrang	100%	15.000.000									Dinas Perpustakaan dan Kearsipan	
						Publikasi dan sosialisasi minat dan budaya baca			1 Paket	200.000.000										Dinas Perpustakaan dan Kearsipan	
						Penyediaan bahan pustaka perpustakaan umum daerah (OTSUS)	Tersedianya Literatur Buku Bacaan dan Penunjang lainnya	1 Paket												Dinas Perpustakaan dan Kearsipan	
									1 Paket	500.000.000,00										Dinas Perpustakaan dan Kearsipan	
						KEARSIPAN				825.000.000											
2	18	xx	15			Program perbaikan sistem administrasi kearsipan				375.000.000										Dinas Perpustakaan dan Kearsipan	
						Pengumpulan Data	Terlaksananya akuisisi dan pembinaan pengelolaan arsip di OPD	1 Paket	Terlaksananya akuisisi dan pembinaan pengelolaan arsip di OPD	100%	110.000.000									Dinas Perpustakaan dan Kearsipan	
						Pengklasifikasian Data	Melakukan pengolahan dan pengklasifikasian Arsip sesuai klasifikasi	1 Paket	Melakukan pengolahan dan pengklasifikasian Arsip sesuai klasifikasi	100%	110.000.000									Dinas Perpustakaan dan Kearsipan	
							Tambahan suplemen untuk stamina bagi pengelola arsip di Depo Arsip karena resiko pekerjaan (debu/jamur/penyakit)	1 Paket	Tambahan suplemen untuk stamina bagi pengelola arsip di Depo Arsip karena resiko pekerjaan (debu/jamur/penyakit)	100%	35.000.000									Dinas Perpustakaan dan Kearsipan	
						Pengadaan sarana penyimpanan	Tersedianya sarana penyimpanan arsip	1 Paket	Tersedianya sarana penyimpanan arsip	100%	120.000.000									Dinas Perpustakaan dan Kearsipan	
2	18	xx	16			Program penyelamatan dan pelestarian dokumen/arsip daerah				325.000.000										Dinas Perpustakaan dan Kearsipan	
						Pengadaan sarana pengolahan dan penyimpanan arsip	Pengadaan Rak Arsip	1 Paket	Pengadaan Rak Arsip	100%	200.000.000									Dinas Perpustakaan dan Kearsipan	

1				2		3		4	5		6	7	8	9	10
				Pendataan dan Penataan Dokumen/Arsip Daerah	Penyusunan Rancangan Qanun Penyelenggaraan Kearsipan Kabupaten Aceh Tengah		1 Paket	Penyusunan Rancangan Qanun Penyelenggaraan Kearsipan Kabupaten Aceh Tengah		100%	75.000.000				Dinas Perpustakaan dan Kearsipan
				Penduplikatan dokumen/arsip daerah dalam bentuk informatika	Pelaksanaan penduplikatan arsip ke media lain berbasis teknologi informasi dan komunikasi (alih media)		1 Paket	Pelaksanaan penduplikatan arsip ke media lain berbasis teknologi informasi dan komunikasi (alih media)		100%	50.000.000				Dinas Perpustakaan dan Kearsipan
2	18	xx	17	Program pemeliharaan rutin/berkala sarana dan prasarana kearsipan							125.000.000		-		Dinas Perpustakaan dan Kearsipan
				Pemeliharaan rutin/berkala sarana pengolahan dan penyimpanan arsip	Terlaksananya fumigasi terhadap sarana dan prasarana penyimpanan arsip		1 Paket	Terlaksananya fumigasi terhadap sarana dan prasarana penyimpanan arsip		100%	20.000.000				Dinas Perpustakaan dan Kearsipan
				Pemeliharaan rutin/berkala arsip daerah	Terlaksananya restorasi terhadap arsip rentan dan rusak		1 Paket	Terlaksananya restorasi terhadap arsip rentan dan rusak		100%	30.000.000				Dinas Perpustakaan dan Kearsipan
				Monitoring, evaluasi dan pelaporan kondisi situasi data	Terlaksananya pengawasan/audit kearsipan internal (SKPK)		1 Paket	Terlaksananya pengawasan/audit kearsipan internal (SKPK)		100%	75.000.000				Dinas Perpustakaan dan Kearsipan
URUSAN PILIHAN												65.542.004.776	58.761.905.552		
KELAUTAN DAN PERIKANAN												5.990.600.000	881.750.000		
3	01	xx	20	Program pengembangan budidaya perikanan							3.677.500.000		-		Dinas Perikanan
				Kegiatan pengembangan benih ikan unggul.	Jumlah induk dasar (Grand Parent Stock / GPS).		3Paket	Jumlah induk dasar (Grand Parent Stock / GPS).		3Paket	200.000.000				Dinas Perikanan
					Jumlah induk pokok (Parent Stock / PS) terdistribusi.		2Paket	Jumlah induk pokok (Parent Stock / PS) terdistribusi.		2Paket					Dinas Perikanan
								Penyusunan DED sarana dan prasarana perikanan		1 Paket	65.000.000				Dinas Perikanan
				Kegiatan pembinaan cara budidaya ikan yang baik (CBIB).	Jumlah pelaku usaha perikanan mendapatkan sosialisasi		75Orang	Jumlah pelaku usaha perikanan mendapatkan sosialisasi		75Orang	52.500.000				Dinas Perikanan
				Kegiatan penyediaan sarana perikanan budidaya.	Jumlah POKDAKAN mendapat bantuan sarana perikanan budidaya.		98Kelompok	Jumlah POKDAKAN mendapat bantuan sarana perikanan budidaya.		98Kelompok	1.540.000.000				Dinas Perikanan
					Luas areal budidaya perikanan yang dibantu.		Ha	Luas areal budidaya perikanan yang dibantu.		Ha					Dinas Perikanan
							1Kelompok			1Kelompok	20.000.000				Dinas Perikanan
							1Kelompok			1Kelompok	20.000.000				Dinas Perikanan
							2Kelompok			2Kelompok	40.000.000				Dinas Perikanan
							1Kelompok			1Kelompok	20.000.000				Dinas Perikanan
							1Kelompok			1Kelompok	20.000.000				Dinas Perikanan
							1Kelompok			1Kelompok	20.000.000				Dinas Perikanan
							3Kelompok			3Kelompok	60.000.000				Dinas Perikanan
							5Kelompok			5Kelompok	100.000.000				Dinas Perikanan
							2Kelompok			2Kelompok	20.000.000				Dinas Perikanan
							3Kelompok			3Kelompok	60.000.000				Dinas Perikanan
							3Kelompok			3Kelompok	60.000.000				Dinas Perikanan
							4Kelompok			4Kelompok	80.000.000				Dinas Perikanan
							3Kelompok			3Kelompok	60.000.000				Dinas Perikanan
							4Kelompok			4Kelompok	80.000.000				Dinas Perikanan
							4Kelompok			4Kelompok	80.000.000				Dinas Perikanan
							3Kelompok			3Kelompok	60.000.000				Dinas Perikanan
							1Kelompok			1Kelompok	20.000.000				Dinas Perikanan
							4Kelompok			4Kelompok	80.000.000				Dinas Perikanan
							2Kelompok			2Kelompok	20.000.000				Dinas Perikanan
							1Kelompok			1Kelompok	20.000.000				Dinas Perikanan
							1Kelompok			1Kelompok	20.000.000				Dinas Perikanan
							5Kelompok			5Kelompok	100.000.000				Dinas Perikanan
							5Kelompok			5Kelompok	100.000.000				Dinas Perikanan
							2Kelompok			2Kelompok	20.000.000				Dinas Perikanan
							6Kelompok			6Kelompok	120.000.000				Dinas Perikanan
							2Kelompok			2Kelompok	20.000.000				Dinas Perikanan
							3Kelompok			3Kelompok	60.000.000				Dinas Perikanan
							1Kelompok			1Kelompok	20.000.000				Dinas Perikanan
							4Kelompok			4Kelompok	80.000.000				Dinas Perikanan
							2Kelompok			2Kelompok	20.000.000				Dinas Perikanan
							1Kelompok			1Kelompok	20.000.000				Dinas Perikanan
							1Kelompok			1Kelompok	20.000.000				Dinas Perikanan
							5Kelompok			5Kelompok	100.000.000				Dinas Perikanan
							5Kelompok			5Kelompok	100.000.000				Dinas Perikanan
							1Kelompok			1Kelompok	20.000.000				Dinas Perikanan
							1Kelompok			1Kelompok	20.000.000				Dinas Perikanan
							17Kelompok			17Kelompok	-				Dinas Perikanan
				Kegiatan pengembangan budidaya perikanan.	Jumlah percontohan teknologi anjuran (pilot project).		4Kegiatan	Jumlah percontohan teknologi anjuran (pilot project).		4Kegiatan	250.000.000				Dinas Perikanan

1	2	3	4	5	6	7	8	9	10
	Kegiatan pengelolaan kesehatan ikan dan lingkungan.	Jumlah laporan monitoring, pengendalian hama, penyakit ikan dan lingkungan.	1Laporan	Jumlah laporan monitoring, pengendalian hama, penyakit ikan dan lingkungan.	1Laporan	30.000.000			Dinas Perikanan
	Pengembangan sarana dan prasarana budidaya ikan air tawar (OTSUS).	Meningkatkan hasil produksi Budidaya perikanan Kabupaten Aceh Tengah	Paket						Dinas Perikanan
				Pengadaan sarana dan prasarana produksi budidaya ikan (pakan dan bibit)	1 Paket	585.196.658,00			Dinas Perikanan
				Pengadaan kolam terpal sistem teknologi bioflok	48 Unit	525.000.000,00			Dinas Perikanan
	Pembangunan pagar BBI Lukup Badak dan Rumah jaga (OTSUS)	Terbangunya pagar BBI Lukup Badak dan rumah jaga	1 Paket						Dinas Perikanan
				Pembangunan pagar BBI Lukup Badak dan Rumah jaga	1 Paket	605.000.000,00			Dinas Perikanan
				Pipanisasi saluran primer BBI Toweren	1700 Meter	600.000.000,00			Dinas Perikanan
3	01	xx	21	Program pengembangan perikanan tangkap		631.000.000		-	Dinas Perikanan
				Kegiatan pengelolaan pusat pendaratan ikan.	Jumlah pusat pendaratan ikan (Sakatan) mendapat fasilitasi.	2Unit	200.000.000		Dinas Perikanan
					1Unit	100.000.000			Dinas Perikanan
					1Unit	100.000.000			Dinas Perikanan
				Kegiatan penyediaan sarana perikanan tangkap.	Jumlah KUB Nelayan mendapat bantuan sarana perikanan tangkap.	3KUB	231.000.000		Dinas Perikanan
					1KUB	77.000.000			Dinas Perikanan
					1KUB	77.000.000			Dinas Perikanan
					1KUB	77.000.000			Dinas Perikanan
				Kegiatan penebaran ikan di PUD	Jumlah ikan yang ditebar.	100000Ekor	200.000.000		Dinas Perikanan
3	01	xx	25	Program Pemberdayaan Nelayan Kecil		64.600.000		-	Dinas Perikanan
				Kegiatan fasilitasi badan hukum KUB nelayan kecil.	Jumlah KUB Nelayan dan POKLAHSAR berbadan hukum.	6 Kelompok	39.600.000		Dinas Perikanan
				Penilaian KUB Nelayan dan POKLAHSAR.	Jumlah KUB Nelayan dan POKLAHSAR ditumbuh kembangkan.	6 Kelompok	25.000.000		Dinas Perikanan
3	01	xx	27	Program pengelolaan sumberdaya perikanan.		380.000.000	411.500.000		Dinas Perikanan
				Kajian kawasan budidaya air tawar.	Jumlah kajian akademik kawasan budidaya perikanan.	1Dokumen	150.000.000		Dinas Perikanan
				Penerbitan tanda pencatatan usaha perikanan.	Jumlah unit usaha perikanan terdaftar.	150Unit	50.000.000		Dinas Perikanan
				Penyediaan informasi pengelolaan sumberdaya perikanan.	Jumlah laporan statistik perikanan.	1Laporan	110.000.000		Dinas Perikanan
				Pengelolaan penangkapan ikan.	Jumlah dokumen Rencana Pengelolaan Perikanan (RPP)	0Dokumen	70.000.000		Dinas Perikanan
					Jumlah dokumen Evaluasi Rencana Pengelolaan Perikanan (RPP)	1Dokumen			Dinas Perikanan
3	01	xx	28	Program pemberdayaan pembudidaya ikan kecil.		430.000.000		-	Dinas Perikanan
				Kegiatan pelatihan pembudidaya ikan kecil.	Jumlah Pembudidaya ikan terlatih.	50Orang	150.000.000		Dinas Perikanan
				Kegiatan penilaian POKDAKAN.	Jumlah POKDAKAN ditumbuh kembangkan.	40Kelompok	100.000.000		Dinas Perikanan
				Kegiatan Penguatan Kelembagaan POKDAKAN.	Jumlah POKDAKAN berbadan hukum.	20Badan hukum	100.000.000		Dinas Perikanan
				Kegiatan fasilitasi modal usaha budidaya perikanan.	Jumlah pembudidaya ikan mendapat fasilitasi modal usaha.	140Orang	80.000.000		Dinas Perikanan
					Jumlah modal usaha.	700Juta Rupiah			Dinas Perikanan
3	01	xx	31	Program Pengembangn perbenihan perikanan		580.000.000		-	Dinas Perikanan

1				2		3		4		5		6		7		8		9		10	
				Kegiatan pengembangan dan pengelolaan UPTD. BBI Lukup Badak.	Produktivitas induk ikan.		45%	Produktivitas induk ikan.		45%		250.000.000									Dinas Perikanan
							45%	Operasional UPTD BBI Toweren		1 paker		150.000.000									Dinas Perikanan
												100.000.000									Dinas Perikanan
				Kegiatan pengembangan teknik perbenihan.	Produksi induk pokok (Parent Stock/PS).		4500Ekor	Produksi induk pokok (Parent Stock/PS).		4500Ekor		180.000.000									Dinas Perikanan
				Kegiatan penerapan desiminasi teknologi perbenihan.	Jumlah paket teknologi yang di desiminasi.		2Paket/Teknologi	Jumlah paket teknologi yang di desiminasi.		2Paket/Teknologi		150.000.000									Dinas Perikanan
3	01	xx	32	Program Gerakan masyarakat makan ikan								227.500.000		470.250.000							Dinas Perikanan
				Kampanye ayo makan ikan.	Jumlah kegiatan/event yang dilaksanakan.		5Kegiatan/ even	Jumlah kegiatan/event yang dilaksanakan.		5Kegiatan/ even		100.000.000									Dinas Perikanan
				Penyediaan informasi pasar hasil perikanan.	Jumlah laporan monitoring pemasaran hasil perikanan.		12Laporan	Jumlah laporan monitoring pemasaran hasil perikanan.		12Laporan		27.500.000									Dinas Perikanan
				Pembinaan cara penanganan ikan yang baik (CPIB).	Jumlah pelaku usaha pengolahan ikan yang dilatih.		25Orang	Jumlah pelaku usaha pengolahan ikan yang dilatih.		25Orang		100.000.000									Dinas Perikanan
				PARIWISATA								4.434.499.000		3.900.000.000							
3	02	xx	15	Program pengembangan pemasaran pariwisata								990.000.000		1.300.000.000							Dinas Pariwisata, Pemuda dan Olah Raga
				Peningkatan Pemanfaatan Teknologi Informasi dalam Pemasaran wisata	Tersedianya Informasi Pariwisata Berbasis Media Online		1 Paket	Tersedianya Informasi Pariwisata Berbasis Media Online		1 Paket		100.000.000		150.000.000							Dinas Pariwisata, Pemuda dan Olah Raga
				Pengembangan Jaringan Kerjasama Promosi Pariwisata	Seleksi Duta Wisata untuk Promosi Pariwisata Kabupaten Aceh Tengah		1 Paket	Terseleksinya Duta Wisata untuk Promosi Pariwisata Kabupaten Aceh Tengah		1 Paket		150.000.000		175.000.000							Dinas Pariwisata, Pemuda dan Olah Raga
				Peningkatan Promosi Kepariwisataan	Pembuatan Brosur Kepariwisataan Aceh Tengah		1 Paket	Tersedianya Brosur Kepariwisataan Aceh Tengah		1 Paket		100.000.000		125.000.000							Dinas Pariwisata, Pemuda dan Olah Raga
				Pelaksanaan Promosi Kepariwisataan Nusantara didalam dan di luar Negeri	Pemberdayaan Delegasi Duta wisata Kab. Aceh Tengah		1 Paket	Terlaksananya Pameran Kepariwisataan		1 Paket		100.000.000		150.000.000							Dinas Pariwisata, Pemuda dan Olah Raga
				Pengembangan Statistik Kepariwisataan	Database Kepariwisataan dan Pembuatan Peta Objek Wisata		1 Paket	Terwujudnya Database Kepariwisataan dan Pembuatan Peta Objek Wisata		1 Paket		150.000.000		200.000.000							Dinas Pariwisata, Pemuda dan Olah Raga
				Pelatihan Pemandu Wisata Terpadu	Sosialisasi Pemandu wisata		1 Paket	Terlaksananya Pelatihan Pemandu Wisata Terpadu		1 Paket		70.000.000		100.000.000							Dinas Pariwisata, Pemuda dan Olah Raga
				Analisa Pasar dan Promosi dan Pemasaran Objek wisata	Penetapan Standarisasi Objek wisata, Resto, Penginapan dan Travel wisata		1 Paket	Tersedianya Penetapan Standarisasi Objek wisata, Resto, Penginapan dan Travel wisata		1 Paket		70.000.000		100.000.000							Dinas Pariwisata, Pemuda dan Olah Raga
				Pengembangan Paket Pariwisata melalui atraksi wisata	Penyelenggaraan Atraksi Pariwisata 2020		1 Paket	Meningkatnya Wisatawan melalui Pelaksanaan Festival Daerah		1 Paket		250.000.000		300.000.000							Dinas Pariwisata, Pemuda dan Olah Raga
3	02	xx	16	Program pengembangan destinasi pariwisata								3.344.499.000		2.450.000.000							Dinas Pariwisata, Pemuda dan Olah Raga
				Pengembangan Objek Pariwisata Unggulan	Pengembangan Objek Pariwisata Unggulan, Pembinaan Desa Wisata		1 Paket	Terlaksananya Pengembangan Objek Pariwisata Unggulan, Pembinaan Desa Wisata		1 Paket		200.000.000		250.000.000							Dinas Pariwisata, Pemuda dan Olah Raga
								Sosialisasi Pemanfaatan Homestay		1 Paket		30.000.000									Dinas Pariwisata, Pemuda dan Olah Raga
				Pengembangan Paket pariwisata Melalui Olahraga Tradisional / Daerah	Terlaksananya Pacuan Kuda Tradisional HUT KUTE TAKENGON ke 443		1 Paket	Terlaksananya Pacuan Kuda Tradisional HUT KUTE TAKENGON ke 443		1 Paket		870.000.000		900.000.000							Dinas Pariwisata, Pemuda dan Olah Raga
				Pengembangan Paket pariwisata Melalui Olahraga Tradisional / Daerah	Terlaksananya Pacuan Kuda Tradisional HUT RI ke- 75 Tahun 2020		1 Paket	Terlaksananya Pacuan Kuda Tradisional HUT RI ke- 75 Tahun 2020		1 Paket		700.000.000		750.000.000							Dinas Pariwisata, Pemuda dan Olah Raga
								Tour De Lut Tawar Lake 2020 (TDLTL 2020) Sepeda, Marathon, Perahu, Paralayang		1 Paket		650.000.000									Dinas Pariwisata, Pemuda dan Olah Raga

1				2		3		4	5		6	7	8	9	10
				Pemeliharaan Rutin / Berkala Objek Wisata	Pemeliharaan Rutin/Berkala Objek Wisata (Honor Juru Kunci 19 Orang dan Perlengkapan Kerja Lapangan)		1 Paket	Terpeliharanya Objek Wisata (Honor Juru Kunci 19 Orang dan Perlengkapan Kerja Lapangan)		1 Paket	250.000.000	300.000.000			Dinas Pariwisata, Pemuda dan Olah Raga
					Rehabilitasi Obyek Wisata (Shalter di Seputaran Danau Lut Tawar)		1 Paket	Terlaksananya Rehabilitasi Obyek Wisata (Shalter di Seputaran Danau Lut Tawar)		1 Paket	129.499.000	-			Dinas Pariwisata, Pemuda dan Olah Raga
				Pengelolaan Turism Information Centre	Pengelolaan Turism Information Centre (TIC)		1 Paket	Terkelolanya TIC		1 Paket	100.000.000	150.000.000			Dinas Pariwisata, Pemuda dan Olah Raga
				Perencanaan Pembangunan Sarana dan Prasarana Pariwisata	Pembuatan Dokumen Perencanaan Pembangunan Sarana dan Prasarana Pariwisata		1 Paket	Tersedianya Dokumen Perencanaan Pembangunan Sarana dan Prasarana Pariwisata		1 Paket	75.000.000	100.000.000			Dinas Pariwisata, Pemuda dan Olah Raga
				Peningkatan pembangunan sarana dan perasarana pariwisata				Pembanguna Mushola / pos tiket Kampung Bale Bujang (Bur Gayo) Kec. Lut Tawar		1 Paket	140.000.000				Dinas Pariwisata, Pemuda dan Olah Raga
				Pengembangan jenis dan paket wisata unggulan				Pengadaan Kapal Wisata Danau Laut Tawar Kelompok Wisata Pemuda Dedalu		1 Paket	200.000.000				Dinas Pariwisata, Pemuda dan Olah Raga
				Pengembangan Atraksi Pariwisata Unggulan (OTSUS)	Terselenggaranya atraksi Pariwisata di Kabupaten Aceh Tengah		1 Paket								Dinas Pariwisata, Pemuda dan Olah Raga
								Pelaksanaan Gayo Festa Kabupaten Aceh Tengah		1 Paket	500.000.000				Dinas Pariwisata, Pemuda dan Olah Raga
				Pembangunan Sarana dan Prasarana Pariwisata (OTSUS)	Terbangunya Tugu kopi dan Pengadaan Rumah Pindah untuk menunjang kepariwisataan Kabupaten Aceh Tengah		2 Paket								Dinas Pariwisata, Pemuda dan Olah Raga
								Pembangunan LandMark Gayo Takengon (Tugu Kopi)		1 Paket	626.727.000,00				Dinas Pariwisata, Pemuda dan Olah Raga
								Pengadaan Nomedic Tourism (Pengadaan rumah pindah)		1 Paket	626.727.402,00				Dinas Pariwisata, Pemuda dan Olah Raga
				Peningkatan Kapasitas SDM Pariwisata (OTSUS)	Terselenggaranya Peningkatan SDM Pariwisata		1 Paket								Dinas Pariwisata, Pemuda dan Olah Raga
								Terselenggaranya Pelatihan Peningkatan SDM Pariwisata		1 Paket	500.000.000				Dinas Pariwisata, Pemuda dan Olah Raga
								Tersedianya rakit wisata		25 Unit	500.000.000				Dinas Pariwisata, Pemuda dan Olah Raga
3	02	xx	17	Program Pengembangan Kemitraan							100.000.000	150.000.000			Dinas Pariwisata, Pemuda dan Olah Raga
				Fasilitasi Pembentukan Forum Komunikasi Antar Pelaku Industri Pariwisata dan Budaya	Sosialisasi Pelaku Usaha Jasa Wisata dan Budaya		1 Paket	Terwujudnya pelaku Usaha Jasa Wisata dan Budaya		1 Paket	100.000.000	150.000.000			Dinas Pariwisata, Pemuda dan Olah Raga
				PERTANIAN							42.104.128.000	38.488.500.000			
3	03	xx	15	Program Peningkatan Kesejahteraan Petani	- Jumlah data layanan operasional pengawasan pupuk bersubsidi - Jumlah alat dan mesin pertanian - Jumlah kelembagaan petani yang meningkatkan kapasitasnya			- Jumlah data layanan operasional pengawasan pupuk bersubsidi - Jumlah alat dan mesin pertanian - Jumlah kelembagaan petani yang meningkatkan kapasitasnya			5.695.000.000	7.695.000.000			Dinas Pertanian
				Pelatihan petani dan pelaku agribisnis	Meningkatnya Pengetahuan dan Keterampilan Petani untuk Sektor Pertanian		63	Meningkatnya Pengetahuan dan Keterampilan Petani untuk Sektor Pertanian		63	170.000.000	170.000.000			Dinas Pertanian
					Pembinaan kelompok Tani Kampung Gunung Singit			Pembinaan kelompok Tani Kampung Gunung Singit							Dinas Pertanian
					Peningkatan Kelompok Tani Palawija.Kp.Kuala I			Peningkatan Kelompok Tani Palawija.Kp.Kuala I							Dinas Pertanian

1	2	3	4	5	6	7	8	9	10
	Peningkatan kemampuan lembaga tani	Terpenuhinya Rencana Defenitif Kebutuhan Kelompok (RDKK) pupuk bersubsidi untuk masyarakat	1 Dok	Terpenuhinya Rencana Defenitif Kebutuhan Kelompok (RDKK) pupuk bersubsidi untuk masyarakat	1 Dok	75.000.000	75.000.000		Dinas Pertanian
	Peningkatan Sistem Insentif dan Disensitif Bagi Petani/Kelompok Tani	Bantuan Hibah Yang Diserahkan Kepada Masyarakat/Pihak Ketiga (Saprodi Cabai, Tomat, Jeruk Keprok Gayo, Jeruk kelele, Alpukat, Kentang, Bawang Merah, dan Tanaman Hortikultura Lainnya)	15 Komoditi	Bantuan Hibah Yang Diserahkan Kepada Masyarakat/Pihak Ketiga (Saprodi Cabai, Tomat, Jeruk Keprok Gayo, Jeruk kelele, Alpukat, Kentang, Bawang Merah, dan Tanaman Hortikultura Lainnya)	15 Komoditi	5.000.000.000	7.000.000.000		Dinas Pertanian
		Pengadaan Bibit Alpokat.Kp.Dedamar		Pengadaan Bibit Alpokat.Kp.Dedamar					Dinas Pertanian
		Pengadaan Bibit Alpokat Unggul di Kp. Jeget Ayu		Pengadaan Bibit Alpokat Unggul di Kp. Jeget Ayu					Dinas Pertanian
	Pelaksanaan lomba asah terampil bagi petani dan pelaku agribisnis	Lomba Asah Terampil Tingkat Kabupaten	1	Lomba Asah Terampil Tingkat Kabupaten	1	200.000.000	200.000.000		Dinas Pertanian
		Lomba Asah Terampil Tingkat BPP Kecamatan	15	Lomba Asah Terampil Tingkat BPP Kecamatan	15	250.000.000	250.000.000		Dinas Pertanian
	Pelatihan petani dan pelaku agribisnis (OTSUS)	Meningkatnya kemampuan petani dan pelaku agribisnis	200 Orang						Dinas Pertanian
				Pelatihan Petani dan Pelaku Agribisnis Sub Sektor (Perkebunan, Horticulture, Peternakan dan Tanaman Pangan)	200 Orang	645.000.000,00			Dinas Pertanian
3	03	xx	16	Program Peningkatan Ketahanan Pangan (pertanian/perkebunan)	- Jumlah Penambahan Luas Baku Lahan Padi, Rata-rata Pertumbuhan Produksi Tanaman, Rata-rata Pertumbuhan Produksi Tanaman Perkebunan Unggulan Lainnya (%), Jumlah Penambahan Luas Tanaman Padi, Jumlah Luas Areal Sawah Yang Jaringan Irigasinya, Jumlah Bantuan Alat dan Mesin Pertanian.				Dinas Pertanian
					- Jumlah Penambahan Luas Baku Lahan Padi, Rata-rata Pertumbuhan Produksi Tanaman, Rata-rata Pertumbuhan Produksi Tanaman Perkebunan Unggulan Lainnya (%), Jumlah Penambahan Luas Tanaman Padi, Jumlah Luas Areal Sawah Yang Jaringan Irigasinya, Jumlah Bantuan Alat dan Mesin Pertanian.		5.557.314.000	6.820.000.000	
				Penyusunan Data Base potensi produk pangan	Terlaksananya pemutakhiran data (STD-B)	140 KK	60.000.000	60.000.000	Dinas Pertanian
				Monitoring, evaluasi dan pelaporan kebijakan subsidi pertanian	Monitoring dan Pengawasan pupuk dan pestisida bersubsidi	34 Kios	100.000.000	100.000.000	Dinas Pertanian
				Pemantauan analisis akses pangan masyarakat	tersedianya data statistik pertanian tanamana pangan dan hortikultura untuk mendukung upsus swasembada pangan	664 Jenis Laporan	175.000.000	250.000.000	Dinas Pertanian
				Penanganan Pasca Panen dan pengolahan hasil pertanian			1.500.000.000	1.500.000.000	Dinas Pertanian
					Sarana pengolahan hasil perkebunan (Pulper)	30 Unit			Dinas Pertanian
					Sarana pengolahan hasil perkebunan (Huller Tebu)	20 Unit			Dinas Pertanian
					Sarana pengolahan hasil perkebunan (Solar Dryer)	40 Unit			Dinas Pertanian
					Pengadaan Huller penggiling Kopi Kp. Bukit Sari	1 Paket			Dinas Pertanian
					Pengadaan Mesin Kopi Huller Kampung Damar Mulyo	1 Paket			Dinas Pertanian
				Pengembangan diversifikasi tanaman	Cakupan kelompok tani yang melakukan diversifikasi usaha	1 Paket	50.000.000	60.000.000	Dinas Pertanian
				Peningkatan Produksi, Produktivitas dan Mutu Produk Perkebunan, Produk Pertanian (DBH-CHT)	Pengembangan tanaman tembakau bagi Petani	1 Paket	500.000.000	500.000.000	Dinas Pertanian
					Pengembangan Tanaman Tembakau bagi Petani	1 Paket			Dinas Pertanian
					Pengadaan Bibit tembakau 2 Kelompok Kampung Pegasing	1 Paket			Dinas Pertanian
					Pembangunan oven pengeringan tembakau Virginia	1 Paket	200.000.000		Dinas Pertanian

1	2	3	4	5	6	7	8	9	10
	Monitoring Evaluasi dan Pelaporan	Layanan Operasional Pendukung Penyediaan Alsintan 14 Kecamatan	14 Kec.	Layanan Operasional Pendukung Penyediaan Alsintan 14 Kecamatan	14 Kec.	75.000.000	100.000.000		Dinas Pertanian
		Monitoring dan Evaluasi Kegiatan Cetak Sawah Baru	1,00	Monitoring dan Evaluasi Kegiatan Cetak Sawah Baru	100%				Dinas Pertanian
	Penyediaan dan Perbaikan Infrastruktur Pertanian	Pengembangan Infrastruktur Pertanian		Pengembangan Infrastruktur Pertanian			1.000.000.000		Dinas Pertanian
		- Embung	3 Unit	- Embung	3 Unit	747.314.000	750.000.000		Dinas Pertanian
		- Jalan Produksi/Usaha Tani	5 Km	- Jalan Produksi/Usaha Tani	5 Km	1.000.000.000	1.000.000.000		Dinas Pertanian
		- Jaringan Irigasi Tersier	500 Ha	- Jaringan Irigasi Tersier	500 Ha	700.000.000	1.200.000.000		Dinas Pertanian
		- Dam Parit	1 Unit	- Dam Parit	1 Unit	120.000.000	120.000.000		Dinas Pertanian
		- Long Storage	1 Unit	- Long Storage	1 Unit	180.000.000	180.000.000		Dinas Pertanian
	Perumusan kebijakan pertanahan dan infrastruktur pertanian dan perdesaan			Biaya Perencanaan Kegiatan Pertanian/Perkebunan (OTSUS + APBK) / dan Biaya Pendamping	1 Paket	150.000.000			Dinas Pertanian
3	03	xx	17	Program peningkatan pemasaran hasil produksi pertanian/perkebunan	Persentase kelembagaan petani yang meningkat kapasitasnya (%)		1.650.000.000	730.000.000	Dinas Pertanian
				Penyuluhan pemasaran produksi pertanian/perkebunan guna menghindari tengkulak dan sistem ijon			50.000.000		Dinas Pertanian
				Promosi atas hasil produksi pertanian/perkebunan unggulan daerah	- Belanja Promosi Majalah Pertanian, Film Dokumentasi dan Expose Berita Pertanian pada RRI (Radio Republik Indonesia Cab. Takengon)	1,00			Dinas Pertanian
					- Kegiatan Pekan Daerah (PEDA)	1,00	100%	200.000.000,00	130.000.000
					- Kegiatan Pekan Daerah (PEDA)	1,00	100%	100.000.000,00	250.000.000
				Penyuluhan distribusi pemasaran atas hasil produksi pertanian/perkebunan masyarakat	- Promosi Produk Unggulan Daerah dan Peringatan Hari Besar Daerah (hari Ulang Tahun Kota Takengon) dan Nasional	1,00	100%	150.000.000,00	350.000.000
					- Kegiatan PENAS (Sumatra Barat)	1,00	100%	1.000.000.000,00	
				Fasilitasi dan pengembangan pemasaran produk perkebunan unggulan daerah			150.000.000		Dinas Pertanian
					Promosi Produk Unggulan Daerah dan Peringatan Hari Besar Daerah (hari Ulang Tahun Kota Takengon) dan Nasional		100%	150.000.000	
3	03	xx	18	Program peningkatan penerapan teknologi pertanian/perkebunan	Jumlah Alsintan dan Screen House (Unit)		410.000.000	350.000.000	Dinas Pertanian
				Pengadaan Sarana dan Prasarana Teknologi Pertanian/Perkebunan Tepat Guna	Rehabilitasi Screen House Pertanian	1,00	100%	275.000.000	200.000.000
				Pelatihan dan Bimbingan Pengoperasian Teknologi Pertanian/Perkebunan Tepat Guna	Pelatihan dan Bimbingan Teknis Bagi Masyarakat petani terhadap masuknya teknologi pertanian yang terbaru	1 Kali	135.000.000	150.000.000	Dinas Pertanian
					1 Kali		135.000.000	150.000.000	Dinas Pertanian
3	03	xx	19	Program peningkatan produksi pertanian/perkebunan	- Jumlah bantuan alat dan mesin pertanian, Jumlah cetak sawah (Ha), jumlah bidang tanah petani yang di pra-sertifikasi, Produksi aneka cabai (ton) & Produksi bawang merah (ton), & Produksi kentang (ton), Produksi sayuran lainnya (ton), produksi buah lainnya (ton)		19.510.000.000	14.589.314.000	Dinas Pertanian
					Biaya Perencanaan Kegiatan Pertanian/Perkebunan (OTSUS + APBK) / dan Biaya Pendamping	1 Paket	300.000.000	1.000.000.000	Dinas Pertanian
				Perumusan kebijakan pertanahan dan infrastruktur pertanian dan perdesaan			350.000.000		Dinas Pertanian
				Penyusunan Indeks Kepuasan Masyarakat (IKM)	Dokumen Data Indeks Kepuasan Masyarakat (IKM)	1 Dok	10.000.000	10.000.000	Dinas Pertanian
				Pengelolaan Website SKPD	- Jasa Pengelolaan Website SIPD (Sistem Informasi Pembangunan Daerah)	1 Org	10.000.000	10.000.000	Dinas Pertanian
					- Jasa Pengelolaan Website SIPD (Sistem Informasi Pembangunan Daerah)	1 Org	10.000.000	10.000.000	Dinas Pertanian

1	2	3	4	5	6	7	8	9	10
	0	- Jasa Pengelolaan Data RUP (Rencana Umum Pengadaan)	1 Org	- Jasa Pengelolaan Data RUP (Rencana Umum Pengadaan)	1 Org	10.000.000	10.000.000		Dinas Pertanian
	Penyuluhan peningkatan produksi pertanian /perkebunan	Terlaksananya demplot padi jajar legowo, palawija dan sayuran , pemangkas kopi dan penerapan komoditi spesifik lokasi	15 BPP	Terlaksananya demplot padi jajar legowo, palawija dan sayuran , pemangkas kopi dan penerapan komoditi spesifik lokasi	15 BPP	200.000.000	200.000.000		Dinas Pertanian
	Penyediaan Sarana Produksi Pertanian/Perkebunan	Peningkatan Sarana dan Prasarana Perkebunan		Peningkatan Sarana dan Prasarana Perkebunan					Dinas Pertanian
		- Pupuk Organik Cair	1900 Liter	- Pupuk Organik Cair	1900 Liter	1.500.000.000	1.500.000.000		Dinas Pertanian
		- Bibit Kopi Unggul Arabika Gayo 1	1 Paket	- Bibit Kopi Unggul Arabika Gayo 1	1 Paket	1.200.000.000	1.000.000.000		Dinas Pertanian
		- Bibit Pinang	1 Paket	- Bibit Pinang	1 Paket	500.000.000	500.000.000		Dinas Pertanian
		- Bibit Kemiri	1 Paket	- Bibit Kemiri	1 Paket	500.000.000	500.000.000		Dinas Pertanian
		Pengadaan Bibit Kopi. Kp.Wakil Jalil	1 Paket	Pengadaan Bibit Kopi. Kp.Wakil Jalil	1 Paket				Dinas Pertanian
		Pengadaan Bibit Kopi.Kp.Dedamar	1 Paket	Pengadaan Bibit Kopi.Kp.Dedamar	1 Paket				Dinas Pertanian
		Pengadaan bibit kopi di Kp. Bukit Sari	1 Paket	Pengadaan bibit kopi di Kp. Bukit Sari	1 Paket				Dinas Pertanian
		Pengadaan Bibit kopi Varitas BAIK Kampung Arul Item	1 Paket	Pengadaan Bibit kopi Varitas BAIK Kampung Arul Item	1 Paket				Dinas Pertanian
		Pengadaan Bibit Kopi 2 Kelompok Kampung Uning	1 Paket	Pengadaan Bibit Kopi 2 Kelompok Kampung Uning	1 Paket				Dinas Pertanian
		Pengadaan Bibit Kopi 10 Kelompok Kampung Sp. Kelaping	1 Paket	Pengadaan Bibit Kopi 10 Kelompok Kampung Sp. Kelaping	1 Paket				Dinas Pertanian
		Pengadaan Bibit Kopi 4 Kelompok Kampung Kung	1 Paket	Pengadaan Bibit Kopi 4 Kelompok Kampung Kung	1 Paket				Dinas Pertanian
		Pengadaan bibit Kopi 4 Kelompok Kampung Kala Pegasing	1 Paket	Pengadaan bibit Kopi 4 Kelompok Kampung Kala Pegasing	1 Paket				Dinas Pertanian
		Pengadaan bibit Kopi 4 Kelompok Kampung Pedekok	1 Paket	Pengadaan bibit Kopi 4 Kelompok Kampung Pedekok	1 Paket				Dinas Pertanian
		Pengadaan bibit Kopi 3 Kelompok Kampung Wihlah	1 Paket	Pengadaan bibit Kopi 3 Kelompok Kampung Wihlah	1 Paket				Dinas Pertanian
		Pengadaan bibit Kopi 3 Kelompok Kampung Lelumu	1 Paket	Pengadaan bibit Kopi 3 Kelompok Kampung Lelumu	1 Paket				Dinas Pertanian
		Pengadaan Bibit Kopi 2 Kelompok Kampung Terang Ulen	1 Paket	Pengadaan Bibit Kopi 2 Kelompok Kampung Terang Ulen	1 Paket				Dinas Pertanian
		Pengadaan Bibit kopi Ateng Super 20.000 Batang Kampung Linung Ayu	1 Paket	Pengadaan Bibit kopi Ateng Super 20.000 Batang Kampung Linung Ayu	1 Paket				Dinas Pertanian
		Pengadaan bibit Sre wangi, bibit Kopi 3 Kelompok Kampung Jejem	1 Paket	Pengadaan bibit Sre wangi, bibit Kopi 3 Kelompok Kampung Jejem	1 Paket				Dinas Pertanian
		Pengadaan bibit kopi 4 Kelompok Kampung Pantan Musara	1 Paket	Pengadaan bibit kopi 4 Kelompok Kampung Pantan Musara	1 Paket				Dinas Pertanian
		Pengadaan Bibit Tanaman Kopi Kampung Tanoh Depet, Depet Indah, Arul Gading	1 Paket	Pengadaan Bibit Tanaman Kopi Kampung Tanoh Depet, Depet Indah, Arul Gading	1 Paket				Dinas Pertanian
		Pengadaan Bibit Kopi Kp. Bies Baru	1 Paket	Pengadaan Bibit Kopi Kp. Bies Baru	1 Paket				Dinas Pertanian
		Pengadaan Bibit Kopi Kp. Sp. Lukup Badak	1 Paket	Pengadaan Bibit Kopi Kp. Sp. Lukup Badak	1 Paket				Dinas Pertanian
		Pengadaan Bibit Kopi kampung Paya Tumpi I	1 Paket	Pengadaan Bibit Kopi kampung Paya Tumpi I	1 Paket				Dinas Pertanian
		Pengadaan Bibit Kopi dan Pupuk Kelupak Mata	1 Paket	Pengadaan Bibit Kopi dan Pupuk Kelupak Mata	1 Paket				Dinas Pertanian
		Pengadaan Bibit Kopi Kute Lot	1 Paket	Pengadaan Bibit Kopi Kute Lot	1 Paket				Dinas Pertanian
		Pengadaan Bibit Kopi kampung Pinangan	1 Paket	Pengadaan Bibit Kopi kampung Pinangan	1 Paket				Dinas Pertanian
		Pengadaan Bibit Kopi Kp. Sp. Uning Niken	1 Paket	Pengadaan Bibit Kopi Kp. Sp. Uning Niken	1 Paket				Dinas Pertanian
	Pengembangan bibit unggul pertanian	Tersedianya operasional UPTD hortikultura merah muyang dan BBU pepalang	2 unit	Tersedianya operasional UPTD hortikultura merah muyang dan BBU pepalang	2 unit	350.000.000	450.000.000		Dinas Pertanian
	Monitoring, Evaluasi dan Pelaporan	Tersedianya data statistik komoditi perkebunan	16 Jenis Laporan	Tersedianya data statistik komoditi perkebunan	16 Jenis Laporan	100.000.000	100.000.000		Dinas Pertanian
	Pengendalian Hama Penyakit Tanaman Perkebunan	- Pengendalian Hama Penyakit Tanaman Perkebunan	520 Ha	- Pengendalian Hama Penyakit Tanaman Perkebunan	520 Ha	700.000.000	1.000.000.000		Dinas Pertanian
	Peningkatan Bahan Baku Pertanian/Perkebunan	Pengadaan Pupuk untuk Kelompok Tani	0,00	Pengadaan Pupuk untuk Kelompok Tani	0%	2.500.000.000	2.000.000.000		Dinas Pertanian

1	2	3	4	5	6	7	8	9	10
		- Pupuk Tanaman Kopi dan Tebu	10 Ton	- Pupuk Tanaman Kopi dan Tebu	10 Ton				Dinas Pertanian
		- Pupuk Organik Cair Tanaman Kopi dan Tebu	1900 Liter	- Pupuk Organik Cair Tanaman Kopi dan Tebu	1900 Liter				Dinas Pertanian
		- Alat-alat Pertanian Tanaman Kopi dan Tebu	100 Unit	- Alat-alat Pertanian Tanaman Kopi dan Tebu	100 Unit				Dinas Pertanian
		Pengadaan Pupuk Kopi	1 Paket	Pengadaan Pupuk Kopi	1 Paket				Dinas Pertanian
		Pengadaan Pupuk, Urea,Phoska,MPK dan Zet-A. Kp.Wakil Jalil	1 Paket	Pengadaan Pupuk, Urea,Phoska,MPK dan Zet-A. Kp.Wakil Jalil	1 Paket				Dinas Pertanian
		Pengadaan Pupuk Sawah Kp. Linung Bulen I	1 Paket	Pengadaan Pupuk Sawah Kp. Linung Bulen I	1 Paket				Dinas Pertanian
		Pengadaan Pupuk Palawija.Kp.Kala Segi	1 Paket	Pengadaan Pupuk Palawija.Kp.Kala Segi	1 Paket				Dinas Pertanian
		Pemeliharaan kebun BPP	Pemeliharaan kebun percontohan BPP Kec. Bies	1 Ha	Pemeliharaan kebun percontohan BPP Kec. Bies	1 Ha	20.000.000	30.000.000	Dinas Pertanian
		Pengembangan bibit unggul pertanian	Pengadaan Bibit Unggul Pertanian Bagi Kelompok Tani (Bibit Jahe, Kentang, Bibit Kopi, Cabe, Bawang Merah, Pupuk Organik/Non Organik, Pestisida, Bibit Unggul dan Alat Pertanian Lainnya	10 Jenis	Pengadaan Bibit Unggul Pertanian Bagi Kelompok Tani (Bibit Jahe, Kentang, Bibit Kopi, Cabe, Bawang Merah, Pupuk Organik/Non Organik, Pestisida, Bibit Unggul dan Alat Pertanian Lainnya	10 Jenis	5.000.000.000	3.709.314.000	Dinas Pertanian
		Pengadaan Bibit Saprodi, Cabai,Tomat, Jeruk Kelele, Alpukat Gayo, Kentang, Bawang Merah Dan Hortikultura Lainnya	1 Paket	Pengadaan Bibit Saprodi, Cabai,Tomat, Jeruk Kelele, Alpukat Gayo, Kentang, Bawang Merah Dan Hortikultura Lainnya	1 Paket				Dinas Pertanian
		Pembudidayaan tanaman Cabe, bawang Merah dan memudidayakan tanaman kopi Kampung Arul Kumer Timur (Dusun I, II) Kpl Budi daya Cabe, 50.000.000, Bawang Merah, 40.000.000, Kopi, 50.000.000	1 Paket	Pembudidayaan tanaman Cabe, bawang Merah dan memudidayakan tanaman kopi Kampung Arul Kumer Timur (Dusun I, II) Kpl Budi daya Cabe, 50.000.000, Bawang Merah, 40.000.000, Kopi, 50.000.000	1 Paket				Dinas Pertanian
				Operasional UPTD hortikultura merah muyang dan BBU pepalang	1 Paket	250.000.000			Dinas Pertanian
		Pengadaan Bibit Cabe.Kp.Wih Nongkal	1 Paket	Pengadaan Bibit Cabe.Kp.Wih Nongkal	1 Paket				Dinas Pertanian
		Pengadaan Benih Padi Varietas Unggul Kampung Tanoh Depet, Depet Indah, Arul Gading	1 Paket	Pengadaan Benih Padi Varietas Unggul Kampung Tanoh Depet, Depet Indah, Arul Gading	1 Paket				Dinas Pertanian
		Pengadaan Bibit Alpukat Kampung Tanoh Depet, Depet Indah, Arul Gading	1 Paket	Pengadaan Bibit Alpukat Kampung Tanoh Depet, Depet Indah, Arul Gading	1 Paket				Dinas Pertanian
		Pengembangan Budidaya Tanaman Cabai	1 Paket	Pengembangan Budidaya Tanaman Cabai	1 Paket				Dinas Pertanian
		Pengadaan Bibit Padi (Padi Unggul) kampung Kecamatan Kebavakan	1 Paket	Pengadaan Bibit Padi (Padi Unggul) kampung Kecamatan Kebavakan	1 Paket				Dinas Pertanian
		Penyediaan Sarana Produksi Pertanian	Alat Pertanian dan Komoditi Unggulan Pertanian (Alsintan dan Saprodi)		Alat Pertanian dan Komoditi Unggulan Pertanian (Alsintan dan Saprodi)				Dinas Pertanian
		- Saprodi (Sarana Produksi)	10 Ha	- Saprodi (Sarana Produksi)	10 Ha	1.300.000.000	1.250.000.000		Dinas Pertanian
		- Alsintan (Alat dan Mesin Pertanian)	10 Unit	- Alsintan (Alat dan Mesin Pertanian)	10 Unit	1.000.000.000	1.250.000.000		Dinas Pertanian
		Pengadaan Alat Petani Palawija.Kp.Kelitu	1 Paket	Pengadaan Alat Petani Palawija.Kp.Kelitu	1 Paket				Dinas Pertanian
		Pengadaan Mesin Penggiling Tebu Kp. Blang Mancung	1 Paket	Pengadaan Mesin Penggiling Tebu Kp. Blang Mancung	1 Paket				Dinas Pertanian
		Pengadaan Mesin Jonder Kp. Pondok Balik	1 Paket	Pengadaan Mesin Jonder Kp. Pondok Balik	1 Paket				Dinas Pertanian
				Pengadaan Kawat Berduri untuk Kelompok Tani Kec. Linge	1 Paket	20.000.000			Dinas Pertanian
				Pengadaan Mesin Babat Kp. Gunung Singit Kec. Silih Nara	1 Paket	70.000.000			Dinas Pertanian

1				2		3		4	5		6	7	8	9	10	
				Pengembangan bibit unggul pertanian/perkebunan (OTSUS)		Terbangunya Screen House PUTD BBI Merah Munyang (2 unit), Terbangunya Screen House BBU Pepalang (2 unit) dan terbangunya Pagar kebun induk Alpukat Gayo		2 Paket								Dinas Pertanian
									Pengadaan/pemasangan Instalasi Air dan rehabilitasi screen house		1 Unit Gedung	515.000.000				Dinas Pertanian
									Pembangunan pagar keliling kebun induk Alpukat gayo Kabupaten Aceh Tengah		515 Meter	1.000.000.000				Dinas Pertanian
				Perlindungan Tanaman Perkebunan (OTSUS)		Pengembangan plasma nutfah Kopi Arabika Gayo Kabupaten Aceh Tengah		1 Paket								Dinas Pertanian
									Lanjutan pembangunan Kebun Induk Kopi Arabika Gayo		1 Paket	2.000.000.000,00				Dinas Pertanian
3	03	xx	20	Program pemberdayaan penyuluh pertanian/perkebunan lapangan		- Jumlah kelembagaan petani yang meningkat kapasitasnya (%) - Jumlah aparatur dan non aparatur yang menerapkan hasil berlatih (orang)			- Jumlah kelembagaan petani yang meningkat kapasitasnya (%) - Jumlah aparatur dan non aparatur yang menerapkan hasil berlatih (orang)			2.100.000.000	2.300.000.000			Dinas Pertanian
				Peningkatan Kapasitas Tenaga Penyuluh		Terlaksananya Peningkatan Kapasitas Tenaga Penyuluh Pertanian		1 Paket	Terlaksananya Peningkatan Kapasitas Tenaga Penyuluh Pertanian			200.000.000	200.000.000			Dinas Pertanian
				Peningkatan Kesejahteraan Tenaga penyuluh pertanian/perkebunan		Tersedianya biaya operasional penyuluh pertanian dan peningkatan kesejahteraan koordinator BPP, admin SIMLUH dan penakar curah hujan		1 Paket	Tersedianya biaya operasional penyuluh pertanian dan peningkatan kesejahteraan koordinator BPP, admin SIMLUH dan penakar curah hujan			1.900.000.000	2.000.000.000			Dinas Pertanian
						- Penyuluh (Swadaya)		60 Org	- Penyuluh (Swadaya)							Dinas Pertanian
						- Penyuluh (THL-TBPP)		80 Org	- Penyuluh (THL-TBPP)							Dinas Pertanian
						- Penyuluh (PNS & CPNS)		70 Org	- Penyuluh (PNS & CPNS)							Dinas Pertanian
						- Jasa koordinator BPP		15 Org	- Jasa koordinator BPP							Dinas Pertanian
						- Jasa admin SIMLUH		17 Org	- Jasa admin SIMLUH							Dinas Pertanian
						- Tim penilai angka kredit		2 Periode	- Tim penilai angka kredit							Dinas Pertanian
						- Jasa tenaga penakar curah hujan		12 Stasiun	- Jasa tenaga penakar curah hujan							Dinas Pertanian
						- Keiurun Blang		1 Paket	- Keiurun Blang							Dinas Pertanian
				Pengembangan sarana dan prasarana penyuluh		pemagaran kantor BPP Kecamatan		5 Unit	pemagaran kantor BPP Kecamatan				100.000.000			Dinas Pertanian
						pemagaran kantor BPP, Kecamatan silih Nara		1 Paket	pemagaran kantor BPP, Kecamatan silih Nara							Dinas Pertanian
						Pembangunan Pintu gerbang Kntor BPP		1 Paket	Pembangunan Pintu gerbang Kntor BPP							Dinas Pertanian
				Pengembangan Sarana dan Prasarana Penyuluhan (OTSUS)		Terbangunya Balai Pertemuan Penyuluh Pertanian/Perkebunan, terbangunya Balai penyuluh Pertanian Kecamatan Lut Tawar dan terbangunya pagar kantor BPP Kecamatan Celala, Kecamatan Pegasing dan Kecamatan Silih Nara Kabupaten Aceh		2 Paket								Dinas Pertanian
									Pembangunan lanjutan Balai Penyuluhan/Pertanian Kecamatan Lut Tawar		1 Unit	515.000.000,00				Dinas Pertanian
									Pembangunan Pagar Keliling Kantor BPP Pegasing		276 Meter	585.000.000,00				Dinas Pertanian
3	03	xx	21	Program pencegahan dan penanggulangan penyakit ternak		- Pengendalian dan pembebasan penyakit hewan menular strategis dan zoonosis (PHMSZ), Peningkatan produksi dan keamanan obat hewan (%), Pencegahan penularan zoonosis(%)			- Pengendalian dan pembebasan penyakit hewan menular strategis dan zoonosis (PHMSZ), Peningkatan produksi dan keamanan obat hewan (%), Pencegahan penularan zoonosis(%)			725.000.000	550.000.000			Dinas Pertanian

1				2		3		4		5		6		7		8		9		10	
					Pencegahan dan penanggulangan penyakit ternak						Pencegahan dan penanggulangan penyakit rabies, virus dan lain-lain pada ternak		1 paket		175.000.000						Dinas Pertanian
					Pemeliharaan kesehatan dan pencegahan penyakit menular ternak		Tersedianya operasional pencegahan dan penanganan penyakit hewan menular				Tersedianya operasional pencegahan dan penanganan penyakit hewan menular				300.000.000		300.000.000				Dinas Pertanian
							- Promotif		8000 Dosis		- Promotif		8000 Dosis								Dinas Pertanian
							- Preventif		2900 Dosis		- Preventif		2900 Dosis								Dinas Pertanian
							- Kuratif dan Penanggulangan Gangguan Reproduksi		200 Ekor		- Kuratif dan Penanggulangan Gangguan Reproduksi		200 Ekor								Dinas Pertanian
					Peningkatan Kinerja UPT Puskesmas		Perawatan Kesehatan dan Peningkatan Produksi (IB) Ternak		1 Paket		Perawatan Kesehatan dan Peningkatan Produksi (IB) Ternak		1 Paket								Dinas Pertanian
							Tersedianya operasional puskesmas linge, jagong jeget, bintang, gunung singit dan Kebayakan		5 Unit		Tersedianya operasional puskesmas linge, jagong jeget, bintang, gunung singit dan Kebayakan		5 Unit		250.000.000		250.000.000				Dinas Pertanian
					Pengembangan laboratorium veteriner (OTSUS)		Tersedianya alat Medis/peralatan Laboratorium Puskesmas		1 Paket		Pengadaan alat-alat Medis Laboratorium Puskesmas		1 Paket		752.373.934						Dinas Pertanian
3	03	xx	22		Program peningkatan produksi hasil peternakan										4.858.314.000		2.700.000.000				Dinas Pertanian
					Pembangunan Sarana dan Prasarana Pembibitan Ternak		Sarana dan Prasarana Produksi Peternakan (Penyediaan Peralatan/Perlengkapan 5 Puskesmas)		1 Paket		Sarana dan Prasarana Produksi Peternakan (Penyediaan Peralatan/Perlengkapan 5 Puskesmas)		1 Paket		400.000.000		400.000.000				Dinas Pertanian
					Pendistribusian Bibit Ternak Kepada Masyarakat		Tersedianya ternak kecil dan ternak unggas (ekor)		1000 Ekor		Tersedianya ternak kecil dan ternak unggas (ekor)		1000 Ekor		2.000.000.000		1.000.000.000				Dinas Pertanian
							-Kambing				-Kambing										Dinas Pertanian
							- Domba				- Domba										Dinas Pertanian
							- Ayam buras				- Ayam buras										Dinas Pertanian
							- Ayam Ras Pedaging				- Ayam Ras Pedaging										Dinas Pertanian
							- Itik				- Itik										Dinas Pertanian
							Bantuan Ternak Kampung Kemili		1 Paket		Bantuan Ternak Kampung Kemili		1 Paket								Dinas Pertanian
					Pengembangan Peternakan Ayam Potong di 6 Dusun Dsn Reje Bukit/Remaming/Sp IV/Mude Gelime/Gelengang				1 Paket		Pengembangan Peternakan Ayam Potong di 6 Dusun Dsn Reje Bukit/Remaming/Sp IV/Mude Gelime/Gelengang		1 Paket								Dinas Pertanian
											Terdistribusinya ternak kecil dan ternak unggas		1 Paket								Dinas Pertanian
											Pengadaan Induk Kuda untuk Kelompok Tani Kec. Lut Tawar		1 Paket								Dinas Pertanian
											Pengadaan Induk Kuda untuk Kelompok		1 Paket								Dinas Pertanian
											Pengadaan Kerbau Kp. Paya Kolak Kec. Celala		1 Paket								Dinas Pertanian
											Penggemukan kerbau Kampung Simpang Lukub Badak Kec. Bies		1 Paket								Dinas Pertanian
											Penggemukan kerbau Kampung Kampung Karang Bayur Kec. Bies		1 Paket								Dinas Pertanian
											Pengadaan kawat duri/ Rumput kingres Kelompok Ternak		1 Paket								Dinas Pertanian
											Pengadaan kuda peantaran		1 Paket								Dinas Pertanian
											Pengadaan bibit sapi Bali Kelompok Tani Kemboja Kampung Balik Kec. Kute Panang		1 Paket								Dinas Pertanian
					Penelitian dan pengolahan gizi pakan ternak		- Pengembangan Hijauan Pakan Ternak (HMT)		50 Ha		- Pengembangan Hijauan Pakan Ternak (HMT)		50 Ha		500.000.000		200.000.000				Dinas Pertanian
							Pembibitan Rumput Lampung.Kp. Kejurun Siyah Utama		1 Paket		Pembibitan Rumput Lampung.Kp. Kejurun Siyah Utama		1 Paket								Dinas Pertanian
					Monitoring, Evaluasi dan Pelaporan		Tersedianya data statistik peternakan dan kesehatan hewan (Kelompok)		16 Jenis Laporan		Tersedianya data statistik peternakan dan kesehatan hewan (Kelompok)		16 Jenis Laporan		100.000.000		100.000.000				Dinas Pertanian

1	2	3	4	5	6	7	8	9	10
	Pengadaan dan Pembibitan Ternak (Hewan Besar)	Pengadaan Ternak Besar (Ekor) (Sapi Potong, Sapi Perah, Kerbau, Kuda, Kambing, Domba)	1500 ekor	Pengadaan Ternak Besar (Ekor) (Sapi Potong, Sapi Perah, Kerbau, Kuda, Kambing, Domba)	1500 ekor	1.858.314.000	1.000.000.000		Dinas Pertanian
		Penggemukan Sapi Bali. Kp.Linung Bulen I	1 Paket	Penggemukan Sapi Bali. Kp.Linung Bulen I	1 Paket				Dinas Pertanian
		Penggemukan Sapi Bali. Kp. Wakil Jalil	1 Paket	Penggemukan Sapi Bali. Kp. Wakil Jalil	1 Paket				Dinas Pertanian
		Pengembangan Usaha Ternak Kambing.Kp.Linung Bulen II	1 Paket	Pengembangan Usaha Ternak Kambing.Kp.Linung Bulen II	1 Paket				Dinas Pertanian
		Pengembangan Ternak Induk Sapi Bali.Kp.Bamil Nosar	1 Paket	Pengembangan Ternak Induk Sapi Bali.Kp.Bamil Nosar	1 Paket				Dinas Pertanian
		Penggemukan Sapi 4 kelompok Kampung Arul Kumer	1 Paket	Penggemukan Sapi 4 kelompok Kampung Arul Kumer	1 Paket				Dinas Pertanian
		Penggemukan ternak sapi Kampung Arul Kumer Timur (Dusun IV) harga Sapi@8.000.000	1 Paket	Penggemukan ternak sapi Kampung Arul Kumer Timur (Dusun IV) harga Sapi@8.000.000	1 Paket				Dinas Pertanian
		- peternakan kerbau kampung Mulie Jadi	1 Paket	- peternakan kerbau kampung Mulie Jadi	1 Paket				Dinas Pertanian
		Penggemukan Kerbau Kampung Wihni Bakong	1 Paket	Penggemukan Kerbau Kampung Wihni Bakong	1 Paket				Dinas Pertanian
		Penggemukan Kerbau 3 Kelompok Kampung Kedelah	1 Paket	Penggemukan Kerbau 3 Kelompok Kampung Kedelah	1 Paket				Dinas Pertanian
		Penggemukan Kerbau 70 Ekor 7 Kelompok Kampung Linung Ayu	1 Paket	Penggemukan Kerbau 70 Ekor 7 Kelompok Kampung Linung Ayu	1 Paket				Dinas Pertanian
		Ternak Sapi.Kp.Empu Balik	1 Paket	Ternak Sapi.Kp.Empu Balik	1 Paket				Dinas Pertanian
		Ternak Sapi.Kp.Tapak Moge Timur	1 Paket	Ternak Sapi.Kp.Tapak Moge Timur	1 Paket				Dinas Pertanian
		Kandang Ternak.Kp.Tapak Moge Timur	1 Paket	Kandang Ternak.Kp.Tapak Moge Timur	1 Paket				Dinas Pertanian
		Penggemukan Ternak Kerbau Kampung Tanoh Depet, Depet Indah, Arul Gading	1 Paket	Penggemukan Ternak Kerbau Kampung Tanoh Depet, Depet Indah, Arul Gading	1 Paket				Dinas Pertanian
		Pengemukan Hewan Ternak Sapi/Kerbau Dsn Reje Bukit/Remaming/Sp IV/Mude Gelime/Gelengang	1 Paket	Pengemukan Hewan Ternak Sapi/Kerbau Dsn Reje Bukit/Remaming/Sp IV/Mude Gelime/Gelengang	1 Paket				Dinas Pertanian
		Penggemukan Sapi 50 ekor aya Reje Tami Delem	1 Paket	Penggemukan Sapi 50 ekor aya Reje Tami Delem	1 Paket				Dinas Pertanian
		Penggemukan Sapi Pava Tumpi I	1 Paket	Penggemukan Sapi Pava Tumpi I	1 Paket				Dinas Pertanian
		Penggemukan Sapi dan Benih Ikan Kerambak Pinangan	1 Paket	Penggemukan Sapi dan Benih Ikan Kerambak Pinangan	1 Paket				Dinas Pertanian
		Pengadaan Ternak Sapi Kp. Bies Penentanan	1 Paket	Pengadaan Ternak Sapi Kp. Bies Penentanan	1 Paket				Dinas Pertanian
		Pengadaan Ternak Sapi Kampung Gayo Murni	1 Paket	Pengadaan Ternak Sapi Kampung Gayo Murni	1 Paket				Dinas Pertanian
		Pengadaan Ternak Sapi Kampung Merah Pupuk	1 Paket	Pengadaan Ternak Sapi Kampung Merah Pupuk	1 Paket				Dinas Pertanian
		Pengadaan Ternak Sapi Kampung Merah Jernang	1 Paket	Pengadaan Ternak Sapi Kampung Merah Jernang	1 Paket				Dinas Pertanian
		Pengadaan Ternak Sapi Kampung Pantan Damar	1 Paket	Pengadaan Ternak Sapi Kampung Pantan Damar	1 Paket				Dinas Pertanian
		Pengadaan Ternak Sapi Kampung Atu Lintang	1 Paket	Pengadaan Ternak Sapi Kampung Atu Lintang	1 Paket				Dinas Pertanian
		Pengadaan Ternak Sapi Kampung Kepala Akal	1 Paket	Pengadaan Ternak Sapi Kampung Kepala Akal	1 Paket				Dinas Pertanian
		Pengadaan Ternak Sapi Kampung Merah Mege	1 Paket	Pengadaan Ternak Sapi Kampung Merah Mege	1 Paket				Dinas Pertanian
		Pengadaan Ternak Sapi Kampung Bintang Kekelip	1 Paket	Pengadaan Ternak Sapi Kampung Bintang Kekelip	1 Paket				Dinas Pertanian
		Pengadaan Ternak Sapi Kampung Merah Munyang	1 Paket	Pengadaan Ternak Sapi Kampung Merah Munyang	1 Paket				Dinas Pertanian
		Pengadaan Ternak Kambing	1 Paket	Pengadaan Ternak Kambing	1 Paket				Dinas Pertanian
		Pengadaan Ternak Sapi Kampung Damar Mulyo	1 Paket	Pengadaan Ternak Sapi Kampung Damar Mulyo	1 Paket				Dinas Pertanian

1				2	3	4	5	6	7	8	9	10
					Pengadaan Ternak Sapi Kampung Tanoh Abu	1 Paket	Pengadaan Ternak Sapi Kampung Tanoh Abu	1 Paket				Dinas Pertanian
					Pengadaan Induk Sapi Bali 3 Kelompok Kampung Uring	1 Paket	Pengadaan Induk Sapi Bali 3 Kelompok Kampung Uring	1 Paket				Dinas Pertanian
					Pengadaan Induk sapi Bali Kampung le-Reulop	1 Paket	Pengadaan Induk sapi Bali Kampung le-Reulop	1 Paket				Dinas Pertanian
					Pengadaan induk Sapi Bali 4 Kelompok Kampung Pedekok	1 Paket	Pengadaan induk Sapi Bali 4 Kelompok Kampung Pedekok	1 Paket				Dinas Pertanian
					Pengadaan Induk Sapi Bali 25 Ekor Kampung Wihlah	1 Paket	Pengadaan Induk Sapi Bali 25 Ekor Kampung Wihlah	1 Paket				Dinas Pertanian
					Pengadaan Induk sapi Bali 100 Ekor 5 Kelompok Kampung Suka Damai	1 Paket	Pengadaan Induk sapi Bali 100 Ekor 5 Kelompok Kampung Suka Damai	1 Paket				Dinas Pertanian
					Pengadaan Induk Sapi Bali 4 Kelompok Kampung Ujung Gele	1 Paket	Pengadaan Induk Sapi Bali 4 Kelompok Kampung Ujung Gele	1 Paket				Dinas Pertanian
					Pengadaan Induk Sapi Bali 5 Kelompok Kampung Pepalang	1 Paket	Pengadaan Induk Sapi Bali 5 Kelompok Kampung Pepalang	1 Paket				Dinas Pertanian
					Pengadaan Ternak Sapi Bali	1 Paket	Pengadaan Ternak Sapi Bali	1 Paket				Dinas Pertanian
					Pengadaan Ternak Kerbau.Kp.Wihlah Setie	1 Paket	Pengadaan Ternak Kerbau.Kp.Wihlah Setie	1 Paket				Dinas Pertanian
					Pengadaan Ternak Sapi.Kp.Wihlah Setie	1 Paket	Pengadaan Ternak Sapi.Kp.Wihlah Setie	1 Paket				Dinas Pertanian
					Pengadaan Ternak Sapi.Kp.Mude Nosar	1 Paket	Pengadaan Ternak Sapi.Kp.Mude Nosar	1 Paket				Dinas Pertanian
					Pengadaan Ternak Sapi KAMPUNG KUTE RIYEM	1 Paket	Pengadaan Ternak Sapi KAMPUNG KUTE RIYEM	1 Paket				Dinas Pertanian
					Pengadaan Bibit Ternak Besar, Sapi, Kerbau dan Kambing	1 Paket	Pengadaan Bibit Ternak Besar, Sapi, Kerbau dan Kambing	1 Paket				Dinas Pertanian
					Pengadaan ternak Kerbau Kampung Genting gerbang	1 Paket	Pengadaan ternak Kerbau Kampung Genting gerbang	1 Paket				Dinas Pertanian
					Pengadaan Induk Sapi Bali 25 Ekor Kampung Kayukul	1 Paket	Pengadaan Induk Sapi Bali 25 Ekor Kampung Kayukul	1 Paket				Dinas Pertanian
					Pengadaan Induk Sapi Bali 4 Klp Kampung Belang Bebangka	1 Paket	Pengadaan Induk Sapi Bali 4 Klp Kampung Belang Bebangka	1 Paket				Dinas Pertanian
					Pengadaan Induk Sapi Bali 3 Kelompok Kampung Kute Lintang	1 Paket	Pengadaan Induk Sapi Bali 3 Kelompok Kampung Kute Lintang	1 Paket				Dinas Pertanian
					Pengadaan Induk Sapi Bali 5 Kelompok Kampung Pegasing	1 Paket	Pengadaan Induk Sapi Bali 5 Kelompok Kampung Pegasing	1 Paket				Dinas Pertanian
					Pengadaan Induk Kerbau 4 Kelompok Kampung Arul Badak	1 Paket	Pengadaan Induk Kerbau 4 Kelompok Kampung Arul Badak	1 Paket				Dinas Pertanian
					Pengadaan induk sapi Bali 4 Kelompok Kampung Berawang Baro	1 Paket	Pengadaan induk sapi Bali 4 Kelompok Kampung Berawang Baro	1 Paket				Dinas Pertanian
					Pengadaan Induk Sapi Bali 4 Kelompok Kampung Jurusen	1 Paket	Pengadaan Induk Sapi Bali 4 Kelompok Kampung Jurusen	1 Paket				Dinas Pertanian
					Pengadaan Induk Sapi Bali 4 Kelompok Kampung Gelelungi	1 Paket	Pengadaan Induk Sapi Bali 4 Kelompok Kampung Gelelungi	1 Paket				Dinas Pertanian
					Pengadaan Ternak Sapi dan Kerbau.Kp.Lukup Sabun Barat	1 Paket	Pengadaan Ternak Sapi dan Kerbau.Kp.Lukup Sabun Barat	1 Paket				Dinas Pertanian
					Pengadaan Ternak Sapi.Kp.Wih Nongkal	1 Paket	Pengadaan Ternak Sapi.Kp.Wih Nongkal	1 Paket				Dinas Pertanian
					Pengadaan Sapi Ternak.Kp.Tapak Moge	1 Paket	Pengadaan Sapi Ternak.Kp.Tapak Moge	1 Paket				Dinas Pertanian
					Pengadaan ternak kerbau Kampung Gunung Singit	1 Paket	Pengadaan ternak kerbau Kampung Gunung Singit	1 Paket				Dinas Pertanian
					Pengadaan Ternak Sapi Kampung Mah Bengi	1 Paket	Pengadaan Ternak Sapi Kampung Mah Bengi	1 Paket				Dinas Pertanian
					Pengadaan Bibit Ternak Kampung Blang Kolak II	1 Paket	Pengadaan Bibit Ternak Kampung Blang Kolak II	1 Paket				Dinas Pertanian
					Pengadaan Bibit Ternak Kecil dan Ternak Unggas	1 Paket	Pengadaan Bibit Ternak Kecil dan Ternak Unggas	1 Paket				Dinas Pertanian
					Pengadaan Ternak Ayam.Kp.Wih Nongkal	1 Paket	Pengadaan Ternak Ayam.Kp.Wih Nongkal	1 Paket				Dinas Pertanian
3	03	xx	23	Program peningkatan pemasaran hasil produksi peternakan	Jumlah Populasi & Produksi Daging Ternak (Ternak besar, ternak kecil, ternak unggas)		Jumlah Populasi & Produksi Daging Ternak (Ternak besar, ternak kecil, ternak unggas)		855.000.000	505.000.000		Dinas Pertanian

1				2		3		4	5		6	7		8		9	10	
				Pemeliharaan Rutin/Berkala Sarana dan Prasarana Pasar Produksi Peternakan	Operasional Rumah Potong Hewan (RPH)		1 Unit	Operasional Rumah Potong Hewan (RPH)		1 Unit		55.000.000	55.000.000				Dinas Pertanian	
				Pembangunan pusat-pusat penampungan produksi hasil peternakan	Rehabilitasi pasar hewan Kecamatan Pegasing			Rehabilitasi pasar hewan Kecamatan Pegasing									Dinas Pertanian	
					- Pembangunan Tempat ...Parkir roda 2 dan 4		1 Unit	- Pembangunan Tempat ...Parkir roda 2 dan 4		1 Unit		100.000.000	100.000.000				Dinas Pertanian	
					- Pembangunan Pagar ...Beton Minimalis ...Menggunakan Batu Alam		1 Unit	- Pembangunan Pagar ...Beton Minimalis ...Menggunakan Batu Alam		1 Unit		400.000.000					Dinas Pertanian	
					- Pemasangan Paving ...Block Halaman Depan ...Pasar Hewan		500 M2	- Pemasangan Paving ...Block Halaman Depan ...Pasar Hewan		500 M2			50.000.000				Dinas Pertanian	
				Pengolahan Informasi Permintaan Pasar Atas Hasil Produksi Peternakan Masyarakat	Terlaksananya Pameran, Produksi Peternakan (Expo Ternak) Tk. Kabupaten & Tk. Provinsi		2 Event	Terlaksananya Pameran, Produksi Peternakan (Expo Ternak) Tk. Kabupaten & Tk. Provinsi		2 Event		300.000.000	300.000.000				Dinas Pertanian	
3	03	xx	24	Program Peningkatan Penerapan Teknologi Peternakan	- Peningkatan populasi ternak, sapi dan kerbau, kambing domba, unggas lokal dan aneka ternak-Peningkatan produksi olahan peternakan yang memperoleh sertifikat dan izin edar (%)			- Peningkatan populasi ternak, sapi dan kerbau, kambing domba, unggas lokal dan aneka ternak-Peningkatan produksi olahan peternakan yang memperoleh sertifikat dan izin edar (%)				743.500.000	410.000.000				Dinas Pertanian	
				Pengadaan Sarana dan Prasarana Teknologi Peternakan Tepat Guna	Sarana & Prasarana Pengolah Pupuk Kandang (Bio Gas)		2 Unit	Sarana & Prasarana Pengolah Pupuk Kandang (Bio Gas)		2 Unit		415.000.000	50.000.000				Dinas Pertanian	
					Pengadaan Pengolahan Peralatan Pakan Ternak Kampung Damar Mulyo		1 Paket	Pengadaan Pengolahan Peralatan Pakan Ternak Kampung Damar Mulyo		1 Paket							Dinas Pertanian	
					Pengadaan Pengolahan Peralatan Pakan Ternak Kampung Tanah Abu		1 Paket	Pengadaan Pengolahan Peralatan Pakan Ternak Kampung Tanah Abu		1 Paket							Dinas Pertanian	
					Pengadaan Pengolahan Peralatan Pakan Ternak Kampung Gavo Murni		1 Paket	Pengadaan Pengolahan Peralatan Pakan Ternak Kampung Gavo Murni		1 Paket							Dinas Pertanian	
					Pengadaan Pengolahan Peralatan Pakan Ternak Kampung Merah Pupuk		1 Paket	Pengadaan Pengolahan Peralatan Pakan Ternak Kampung Merah Pupuk		1 Paket							Dinas Pertanian	
					Pengadaan Pengolahan Peralatan Pakan Ternak Kampung Merah Jernang		1 Paket	Pengadaan Pengolahan Peralatan Pakan Ternak Kampung Merah Jernang		1 Paket							Dinas Pertanian	
					Pengadaan Pengolahan Peralatan Pakan Ternak Kampung Pantan Damar		1 Paket	Pengadaan Pengolahan Peralatan Pakan Ternak Kampung Pantan Damar		1 Paket							Dinas Pertanian	
					Pengadaan Pengolahan Peralatan Pakan Ternak Kampung Atu Lintang		1 Paket	Pengadaan Pengolahan Peralatan Pakan Ternak Kampung Atu Lintang		1 Paket							Dinas Pertanian	
					Pengadaan Pengolahan Peralatan Pakan Ternak Kampung Kepala Akal		1 Paket	Pengadaan Pengolahan Peralatan Pakan Ternak Kampung Kepala Akal		1 Paket							Dinas Pertanian	
					Pengadaan Pengolahan Peralatan Pakan Ternak Kampung Merah Mege		1 Paket	Pengadaan Pengolahan Peralatan Pakan Ternak Kampung Merah Mege		1 Paket							Dinas Pertanian	
					Pengadaan Pengolahan Peralatan Pakan Ternak Kampung Bintang Kekelip		1 Paket	Pengadaan Pengolahan Peralatan Pakan Ternak Kampung Bintang Kekelip		1 Paket							Dinas Pertanian	
					Pengadaan Pengolahan Peralatan Pakan Ternak Kampung Merah Munyang		1 Paket	Pengadaan Pengolahan Peralatan Pakan Ternak Kampung Merah Munyang		1 Paket							Dinas Pertanian	
				Pelatihan dan Bimbingan Pengoperasian Teknologi Peternakan Tepat Guna	- Pelatihan Petugas IB (Inseminasi Buatan)		12 Org	- Pelatihan Petugas IB (Inseminasi Buatan)		12 Org		60.000.000	60.000.000				Dinas Pertanian	
					Pelatihan Petugas UPSUS Siwab Peternakan		1 Paket	Pelatihan Petugas UPSUS Siwab Peternakan		1 Paket		268.500.000	300.000.000				Dinas Pertanian	
				PERDAGANGAN								8.767.777.776	9.179.555.552					
				Program perlindungan konsumen dan pengamanan perdagangan								377.777.776	369.555.552					
3	06	xx	15	Program perlindungan konsumen dan pengamanan perdagangan								200.000.000	214.000.000				Dinas Perdagangan, Koperasi, Usaha Kecil dan Menengah	

1				2		3		4		5		6		7		8		9		10	
				Peningkatan Pengawasan Peredaran barang Dan Jasa												120.000.000	128.400.000			Dinas Perdagangan, Koperasi, Usaha Kecil dan Menengah	
				Peningkatan Kinerja dan Pengembangan UPT Kemetrolgian Daerah												80.000.000	85.600.000			Dinas Perdagangan, Koperasi, Usaha Kecil dan Menengah	
3	06	xx	15	Program perlindungan konsumen dan pengamanan perdagangan												177.777.776	155.555.552			Sekretariat Daerah	
				Penyusunan Instrumen Analisis Jabatan SKPK												22.222.222	19.444.444			Sekretariat Daerah	
				Evaluasi Unit Pelaksanaan Teknis UPT pada SKPK												22.222.222	19.444.444			Sekretariat Daerah	
				Penyempurnaan Kelembagaan Daerah												22.222.222	19.444.444			Sekretariat Daerah	
				Peingkatan dan Penyempurnaan Tugas UPT												22.222.222	19.444.444			Sekretariat Daerah	
				Penyusunan Struktur Organisasi dan tata kerja												22.222.222	19.444.444			Sekretariat Daerah	
				Penyediaan Kartu Identitas Pegawai Setdakab												22.222.222	19.444.444			Sekretariat Daerah	
				Penyusunan Roadmad Reformasi Birokrasi												22.222.222	19.444.444			Sekretariat Daerah	
				Monitoring dan Evaluasi Roadmad Reformasi Birokrasi												22.222.222	19.444.444			Sekretariat Daerah	
3	06	xx	17	Program peningkatan dan pengembangan ekspor												1.500.000.000	1.605.000.000			Dinas Perdagangan, Koperasi, Usaha Kecil dan Menengah	
				Pembangunan Promosi Perdagangan Internasional												600.000.000	642.000.000			Dinas Perdagangan, Koperasi, Usaha Kecil dan Menengah	
				Pengelolaan Gudang Resi Gudang												300.000.000	321.000.000			Dinas Perdagangan, Koperasi, Usaha Kecil dan Menengah	
				Kerja sama Standarisasi Mutu produk Baik Nasional, Bilateral, Regional dan Internasional												100.000.000	107.000.000			Dinas Perdagangan, Koperasi, Usaha Kecil dan Menengah	
				Kerjasama dalam pengembangan ekspor daerah												150.000.000	160.500.000			Dinas Perdagangan, Koperasi, Usaha Kecil dan Menengah	
				Kerja sama Dengan lembaga internasional dalam rangka pengembangan produk												250.000.000	267.500.000			Dinas Perdagangan, Koperasi, Usaha Kecil dan Menengah	
				Koodinasi Program Pengembangan Expor dengan Instansi Terkait												100.000.000	107.000.000			Dinas Perdagangan, Koperasi, Usaha Kecil dan Menengah	
3	06	xx	18	Program peningkatan efisiensi perdagangan dalam negeri												6.500.000.000	6.955.000.000			Dinas Perdagangan, Koperasi, Usaha Kecil dan Menengah	
				Pengembangan Pasar dan Distribusi Barang/Produk												500.000.000	535.000.000			Dinas Perdagangan, Koperasi, Usaha Kecil dan Menengah	
				Penyempurnaan Prangkat Peraturan Kebijakan dan Pelaksanaan Operasional												300.000.000	321.000.000			Dinas Perdagangan, Koperasi, Usaha Kecil dan Menengah	
				Peningkatan Sistem dan Jaringan Informasi Perdagangan												50.000.000	53.500.000			Dinas Perdagangan, Koperasi, Usaha Kecil dan Menengah	
				pengembangan kelembagaan distribusi barang/produk												400.000.000	428.000.000			Dinas Perdagangan, Koperasi, Usaha Kecil dan Menengah	
				Pengembangan Pasar Daerah												800.000.000	856.000.000			Dinas Perdagangan, Koperasi, Usaha Kecil dan Menengah	

1				2		3		4		5		6		7		8		9		10	
				Pengembangan Kelembagaan Kerjasama Kemitraan											700.000.000		749.000.000			Dinas Perdagangan, Koperasi, Usaha Kecil dan Menengah	
				Pengembangan Pasar Lelang Daerah											3.750.000.000		4.012.500.000			Dinas Perdagangan, Koperasi, Usaha Kecil dan Menengah	
				Pengembangan pasar dan distribusi barang / produk (OTSUS)		Terbangunya Kiosk Musara Alun dan rehabilitasi Kiosk Terminal Lama Kabupaten Aceh Tengah		2 paket												Dinas Perdagangan, Koperasi, Usaha Kecil dan Menengah	
										Pembangunan Kiosk Musara Alun		1 paket			2.102.096.123					Dinas Perdagangan, Koperasi, Usaha Kecil dan Menengah	
										Rehabilitasi kiosk Terminal lama		32 Unit			515.000.000					Dinas Perdagangan, Koperasi, Usaha Kecil dan Menengah	
3	06	xx	19	Program pembinaan pedagang kakilima dan asongan											100.000.000		250.000.000			Dinas Perdagangan, Koperasi, Usaha Kecil dan Menengah	
				Kegiatan Penataan Tempat Berusaha Bagi Pedagang Kaki Lima dan Asongan											100.000.000		250.000.000			Dinas Perdagangan, Koperasi, Usaha Kecil dan Menengah	
				Program pembangunan sarana dan prasarana pasar											290.000.000					Dinas Perdagangan, Koperasi, Usaha Kecil dan Menengah	
				Pembangunan dan pengembangan pasar						DED Pematangan Lahan Areal Pasar Jagong Kec. Jagong Jejet					90.000.000					Dinas Perdagangan, Koperasi, Usaha Kecil dan Menengah	
										Rehabilitasi Pasar Rakyat Paya Ilang II (Gedung Putih)					200.000.000					Dinas Perdagangan, Koperasi, Usaha Kecil dan Menengah	
				PERINDUSTRIAN											3.065.000.000		5.081.600.000				
3	07	xx	15	program peningkatan kapasitas iptek sistem produksi											100.000.000		107.000.000			Dinas Perdagangan, Koperasi, Usaha Kecil dan Menengah	
				Pengembangan sistem inovasi teknologi industri											50.000.000		53.500.000			Dinas Perdagangan, Koperasi, Usaha Kecil dan Menengah	
				Penguatan Kemampuan Industri Berbasis Teknologi											50.000.000		53.500.000			Dinas Perdagangan, Koperasi, Usaha Kecil dan Menengah	
				Program pengembangan industri kecil dan menengah											1.135.000.000		3.016.500.000				
3	07	xx	16	Program pengembangan industri kecil dan menengah											935.000.000		1.016.500.000			Dinas Perdagangan, Koperasi, Usaha Kecil dan Menengah	
				Fasilitas Bagi Industri Kecil dan Menengah Terhadap Pemanfaatan Sumber Daya													502.900.000			Dinas Perdagangan, Koperasi, Usaha Kecil dan Menengah	
										Terlaksananya Pengembangan IKM Di Desa Binaan					75.000.000					Dinas Perdagangan, Koperasi, Usaha Kecil dan Menengah	
										Pengadaan mesin jahit Elektronik untuk Kelompok Di Kec. Bebesen		1 paket			100.000.000					Dinas Perdagangan, Koperasi, Usaha Kecil dan Menengah	
										Pengadaan mesin roasting coffe dan coffe maxer untuk usaha dagang roasting bubuk kopi "Café Dapur Coffe" Kampung Kala Kemili Kec. Bebesen					280.000.000					Dinas Perdagangan, Koperasi, Usaha Kecil dan Menengah	
				Penyusunan Data Base Industri Dan Menengah											80.000.000		85.600.000			Dinas Perdagangan, Koperasi, Usaha Kecil dan Menengah	

1				2		3		4		5		6		7		8		9		10	
					Peningkatan Keterampilan Masyarakat Pedesaan Bidang Industri Rumah Tangga dan Industri Kecil										400.000.000		428.000.000			Dinas Perdagangan, Koperasi, Usaha Kecil dan Menengah	
3	07	xx	16		Program pengembangan industri kecil dan menengah										200.000.000		2.000.000.000			Sekretariat Daerah	
					Pembinaan Industri Kecil dan Menengah dalam Memperkuat Jaringan Klaster Industri										40.000.000		400.000.000			Sekretariat Daerah	
					Pemberian Fasilitas Kemudahan Akses Perbankan Bagi Industri Kecil dan Menengah										40.000.000		400.000.000			Sekretariat Daerah	
					Pengendalian Inflansi Daerah										40.000.000		400.000.000			Sekretariat Daerah	
					Memonitroing Evaluasi Kredit Usaha Rakyat										40.000.000		400.000.000			Sekretariat Daerah	
					Monitoring dan Evaluasi BUMD										40.000.000		400.000.000			Sekretariat Daerah	
3	07	xx	17		Program peningkatan kemampuan teknologi industri										1.630.000.000		1.744.100.000			Dinas Perdagangan, Koperasi, Usaha Kecil dan Menengah	
					Pengembangan dan pelayanan Teknologi Industri										700.000.000		749.000.000			Dinas Perdagangan, Koperasi, Usaha Kecil dan Menengah	
					Pembinaan Kemampuan Tekhnologi Industri										930.000.000		995.100.000			Dinas Perdagangan, Koperasi, Usaha Kecil dan Menengah	
3	07	xx	18		Program penataan struktur industri										200.000.000		214.000.000			Dinas Perdagangan, Koperasi, Usaha Kecil dan Menengah	
					Penyediaan Sarana Maupun Prasarana Klaster Industri										50.000.000		53.500.000			Dinas Perdagangan, Koperasi, Usaha Kecil dan Menengah	
															50.000.000		53.500.000			Dinas Perdagangan, Koperasi, Usaha Kecil dan Menengah	
															50.000.000		53.500.000			Dinas Perdagangan, Koperasi, Usaha Kecil dan Menengah	
															50.000.000		53.500.000			Dinas Perdagangan, Koperasi, Usaha Kecil dan Menengah	
															50.000.000		53.500.000			Dinas Perdagangan, Koperasi, Usaha Kecil dan Menengah	
					TRANSMIGRASI										1.180.000.000		1.230.500.000				
3	08	xx	15		Program pengembangan wilayah transmigrasi										780.000.000		802.500.000			Dinas Transmigrasi dan Tenaga Kerja	
					Perencanaan sarana dan prasarana Permukiman Transmigrasi			1 Ls				1 Ls			100.000.000		107.000.000,00			Dinas Transmigrasi dan Tenaga Kerja	
					Monitoring dan Evaluasi Kegiatan Transmigrasi Bidang Penyiapan Kawasan dan Pembangunan Permukiman Transmigrasi (PKP2Trans)	Terlaksananya penyusunan data monitoring dan evaluasi di UPT		1 Ls		Meningkatnya Mutu Laporan Kegiatan		1 Ls			60.000.000		64.200.000,00			Dinas Transmigrasi dan Tenaga Kerja	
										Terlaksananya penyusunan data monitoring dan evaluasi di UPT KTM		1 paket			30.000.000					Dinas Transmigrasi dan Tenaga Kerja	
					Monitoring dan Evaluasi Kegiatan Transmigrasi Bidang Pengembangan Kawasan Transmigrasi (PKTrans) dan Kota Terpadu Mandiri (KTM)	Terlaksananya penyusunan data monitoring dan evaluasi di UPT		1 Ls		Meningkatnya Mutu Laporan Kegiatan		1 Ls			60.000.000		64.200.000,00			Dinas Transmigrasi dan Tenaga Kerja	
					Kerjasama dalam Pengembangan Wilayah Transmigrasi	Terlaksananya kerjasama antar lintas sektoral Penyiapan Kawasan dan Pembangunan Permukiman Transmigrasi (PKP2Trans) dan Pengembangan Kawasan Transmigrasi (PKTrans) dan Kota Terpadu Mandiri (KTM)		1 Ls		Sinkronisasi program kegiatan antar lintas sektoral dalam kawasan transmigrasi		1 Ls			100.000.000		107.000.000,00			Dinas Transmigrasi dan Tenaga Kerja	
					Pembangunan Turap Fasilitas Umum SP.3 Relas Pameu	Terbangunnya Turap Pengaman Fasilitas Umum		1 Paket		Terbangunnya Turap Pengaman Fasilitas Umum		1 Paket			215.000.000		230.050.000,00			Dinas Transmigrasi dan Tenaga Kerja	

1				2		3		4		5		6		7		8		9		10	
				Rehabilitasi Sarana Air Bersih SP.3 relas Pameu	Meningkatnya sarana air bersih		1 Paket	Tersedianya sarana air bersih		1 Paket	215.000.000	230.050.000,00								Dinas Transmigrasi dan Tenaga Kerja	
3	08	xx	16	Program Transmigrasi lokal							400.000.000	428.000.000								Dinas Transmigrasi dan Tenaga Kerja	
				Pelatihan transmigrasi lokal	Terlatihnya transmigrasi lokal (Pelatihan Hasil Pertanian)		75 Orang			100 Orang	200.000.000	214.000.000,00								Dinas Transmigrasi dan Tenaga Kerja	
					Pelatihan Pembibitan Jernang		75 Orang			100 Orang	150.000.000	160.500.000,00								Dinas Transmigrasi dan Tenaga Kerja	
				Penyuluhan Transmigrasi Lokal	Tersedianya Penyuluhan Kesehatan, keagamaan		75 KK			100 Orang	50.000.000	53.500.000,00								Dinas Transmigrasi dan Tenaga Kerja	
				URUSAN PEMERINTAHAN FUNGSI PENUNJANG							64.524.288.000	59.379.471.400									
				Administrasi Pemerintahan							28.209.113.000	31.077.592.400									
4	01	xx	15	Program peningkatan kapasitas lembaga perwakilan rakyat daerah							4.950.000.000	7.500.000.000								Sekretariat DPRK	
				Hearing / dialog dan koordinasi dengan pejabat pemerintah Daerah dan Tomas / Toga	Hearing / dialog dan koordinasi dengan pejabat pemerintah Daerah dan Tomas / Toga		1 Ls			100%	100.000.000	220.000.000								Sekretariat DPRK	
				Alat Kelengkapan Dewan	Rapat rapat alat kelengkapan dewan		1 Ls			100%	200.000.000	280.000.000								Sekretariat DPRK	
				Rapat rapat paripurna	Rapat rapat paripurna		1 Ls			100%	400.000.000	550.000.000								Sekretariat DPRK	
				kegiatan resees	kegiatan resees		1 Ls			100%	1.250.000.000	1.500.000.000								Sekretariat DPRK	
				kunjungan kerja pimpinan dan anggota DPRK dalam daerah	kunjungan kerja pimpinan dan anggota DPRK dalam daerah		1 Ls			100%	1.000.000.000	1.600.000.000								Sekretariat DPRK	
				Peningkatan kapasitas pimpinan dan anggota dewan	Bimtek Anggota DPRK		1 Ls			100%	1.500.000.000	2.500.000.000								Sekretariat DPRK	
				Sosialisasi peraturan per Undang undangan	Sosialisasi peraturan per Undang undangan		1 Ls			100%	200.000.000	320.000.000								Sekretariat DPRK	
				Kunjungan inspeksi khusus Anggota DPRD	Kunjungan inspeksi khusus Anggota DPRD		1 Ls			100%	300.000.000	530.000.000								Sekretariat DPRK	
4	01	xx	16	Program peningkatan pelayanan kedinasan kepala daerah/wakil kepala daerah							3.500.000.000	4.000.000.000								Sekretariat Daerah	
				Penerimaan Kunjungan Kerja Pejabat Negara/Departemen/Lembaga Pemerintah Non Departemen/Luar Negeri							809.000.000	980.000.000								Sekretariat Daerah	
				Kunjungan Kerja /Inspeksi Kepala Daerah/Wakil Kepala Daerah							400.000.000	545.000.000								Sekretariat Daerah	
				Kerjasama Dengan Pemerintah Daerah Lainnya							800.000.000	890.000.000								Sekretariat Daerah	
				Fasilitasi Kunjungan Kerja Kepala/Wakil Kepala Daerah							650.000.000	705.000.000								Sekretariat Daerah	
				Pelayanan Keprotokolan Daerah							450.000.000	460.000.000								Sekretariat Daerah	
				Penyusunan Profil KDH/WKDH							391.000.000	420.000.000								Sekretariat Daerah	
				Program Penataan Peraturan Perundang-Undangan							1.850.000.000	2.040.000.000									
4	01	xx	19	Program Penataan Peraturan Perundang-Undangan							700.000.000	1.040.000.000								Sekretariat DPRK	
				Peningkatan kerjasama permasalahan peraturan perundang-undangan	Peningkatan kerjasama permasalahan peraturan perundang-undangan		1 Ls			100%	250.000.000	300.000.000								Sekretariat DPRK	
					Bantuan Hukum		1 Ls			100%	150.000.000	170.000.000								Sekretariat DPRK	
					Pembahasan Qanun Daerah		1 Ls			100%	150.000.000	400.000.000								Sekretariat DPRK	
				Penyusunan rencana kerja rancangan per UU	Penyusunan rencana kerja rancangan per UU		1 Ls			100%	150.000.000	170.000.000								Sekretariat DPRK	
4	01	xx	19	Program Penataan Peraturan Perundang-Undangan							1.150.000.000	1.000.000.000								Sekretariat Daerah	
				Peningkatan Kerjasama Perundang undangan							250.000.000	270.000.000								Sekretariat Daerah	
				Penyusunan Rencana Kerja Rancangan Peraturan Perundang undangan							243.000.000	268.000.000								Sekretariat Daerah	
				Legislasi Rancangan Peraturan Perundang Undangan							260.000.000	300.000.000								Sekretariat Daerah	

1				2		3		4		5		6		7		8		9		10	
					Publikasi Peraturan Perundang Undangan										97.000.000		162.000.000				Sekretariat Daerah
					Penyuluh Masyarakat Taat Hukum					Terlaksananya Penyuluh Masyarakat Taat Hukum		1 paket			100.000.000						Sekretariat Daerah
					Sosialisasi Perundang-Undangan					Terlaksananya Sosialisasi Perundang-Undangan		1 paket			100.000.000						Sekretariat Daerah
					Peningkatan Kualitas Pelayanan Bantuan Dibidang Hukum dan HAM					Terlaksananya Peningkatan Kualitas Pelayanan Bantuan Dibidang Hukum dan HAM		1 paket			100.000.000						Sekretariat Daerah
4	01	xx	20		Program Penataan Daerah Otonomi Baru										350.000.000		400.000.000				Dinas Pemberdayaan Masyarakat dan Kampung
					Fropil Kampung (Pelatihan dan Pembinaan)										200.000.000		225.000.000				Dinas Pemberdayaan Masyarakat dan Kampung
					Penetapan Tapal Batas antar Kampung										150.000.000		175.000.000				Dinas Pemberdayaan Masyarakat dan Kampung
					Program Peningkatan Pelaksanaan Syariat Islam										7.637.244.000		7.321.592.400				
4	01	xx	21		Program Peningkatan Pelaksanaan Syariat Islam										3.936.924.000		4.421.522.400				Dinas Syari'at Islam dan Pendidikan Dayah
					Pembinaan dan Pelatihan Manasik Calon Jama'ah Haji dan Pemberangkatan /Pemulangan Jama'ah Haji	Terlaksananya pembinaan dan pelatihan para jama'ah dalam rangka manasik, pemberangkatan/pemulangan jama'ah haji		1 Paket		Terlaksananya pembinaan dan pelatihan para calon jama'ah haji		100%			350.000.000		470.000.000				Dinas Syari'at Islam dan Pendidikan Dayah
					Peningkatan kualitas Imam Kampung, Imam Masjid, Bilal dan Khamas	Tersedianya honor para imam, bilal dan khamas masiid		1 Paket		Terpenuhinya kualitas imam, bilal dan khamas		100%			710.000.000		810.000.000				Dinas Syari'at Islam dan Pendidikan Dayah
					Peningkatan dan Pembinaan Kelompok-kelompok Pengajian/ Majelis Taklim	Tersedianya honor bagi LPPTKA, ustad/ustadzah, supervisor dan pengajian ba'da maghrib		1 Paket		Terpenuhinya pembinaan terhadap kelompok pengajian		100%			86.524.000		121.122.400				Dinas Syari'at Islam dan Pendidikan Dayah
						Honorarium Ustad/Ustazah (1259 x 50000 x 12 bl)		0%		Tersedianya Honorarium Ustad/Ustazah (1259 x 50000 x 12 bl)		100%			755.400.000		755.400.000				Dinas Syari'at Islam dan Pendidikan Dayah
					Pelaksanaan Pembinaan Musabaqah Tilawatil Qur'an (MTQ)	Pembinaan bagi qari/qari'ah, kafilah untuk MTQ Kabupaten		1 Paket		Pelaksanaan pembinaan qari/qari'ah untuk MTQ Kabupaten		100%			1.000.000.000		1.300.000.000				Dinas Syari'at Islam dan Pendidikan Dayah
										Terlaksananya Musabaqah Tilawatil Qur'an (MTQ) tingkat keluarga		1 paket			350.000.000						Dinas Syari'at Islam dan Pendidikan Dayah
					Pelaksanaan Musabaqah Hifzil Qur'an (MHQ)	Tersedianya Musabaqah bagi Penghafal Al-qur'an		1 Paket		Terlaksananya musabaqah bagi penghafal al qur'an		100%			140.000.000		350.000.000				Dinas Syari'at Islam dan Pendidikan Dayah
					Pembinaan Pengetahuan Masyarakat Tentang Itsbat Nikah	Tersedianya bahan nikah bagi masyarakat		1 Paket		Terlaksananya pembinaan bagi masyarakat		100%			90.000.000		100.000.000				Dinas Syari'at Islam dan Pendidikan Dayah
					Pembekalan dan Pembentukan Satuan Tugas (Muhtasyib) Kampung dalam Pelaksanaan Syari'at Islam	Tersedianya pembinaan bagi muhtasyib kampung		1 Paket		Terlaksananya pembinaan bagi muhtasyib kampung		100%			100.000.000		200.000.000				Dinas Syari'at Islam dan Pendidikan Dayah
					Peningkatan Wawasan Syari'at Islam Bagi Pelajar Melalui Kegiatan Perlombaan	Pelaksanaan Cerdas - Cermat Syariat Islam		1 Paket		Terlaksananya peningkatan wawasan syari'at Islam		100%			75.000.000		200.000.000				Dinas Syari'at Islam dan Pendidikan Dayah
					Pendataan terhadap Masyarakat Tentang Baca Al Qur'an	Tersedianya data yang akurat terhadap masyarakat yang tidak/mampu dalam baca al qur'an		1 Paket		Terpenuhinya data yang akurat untuk mengetahui kemampuan dalam baca al qur'an		100%			30.000.000		35.000.000				Dinas Syari'at Islam dan Pendidikan Dayah
					Pembinaan Peningkatan Wawasan Syari'at Islam bagi Narapidana	Tersedianya pembinaan bagi para narapidana		1 Paket		Terlaksananya peningkatan pembinaan syari'at Islam bagi narapidana		100%			50.000.000		80.000.000				Dinas Syari'at Islam dan Pendidikan Dayah
					Kampung percontohan pelaksanaan Syari'at Islam					Pembinaan kampung percontohan Syari'at Qur'ani		1 Paket			150.000.000						Dinas Syari'at Islam dan Pendidikan Dayah
					Pengadaan Perlengkapan /Peralatan Ibadah					Pengadaan sound system/ pengeras suara Masjid Al Furqan Desa Uning Berawang Ramung Kec. Celala		1 Paket			50.000.000						Dinas Syari'at Islam dan Pendidikan Dayah
4	01	xx	21		Program Peningkatan Pelaksanaan Syariat Islam										850.000.000		-				Satuan Polisi Pamong Praja dan Wilayahul Hisbah

1				2		3		4	5		6	7	8	9	10
				Pelaksanaan Razia Terpadu dan Eksekusi	Pelaksanaan razia terpadu penegakan Qanun Syari'at Islam		1 Paket				100%	200.000.000			Satuan Polisi Pamong Praja dan Wilayahul Hisbah
				Penegakan qanun Syari'at Islam dan Eksekusi	Terlaksananya hukuman bagi pelanggar syariat islam		1 Paket				100%	300.000.000			Satuan Polisi Pamong Praja dan Wilayahul Hisbah
				pengawasan, pengendalian dan penegakan qanun syari'at islam	terlaksananya pengawasan pengendalian dan penegakan qanun syari'at islam		1 Paket				100%	350.000.000			Satuan Polisi Pamong Praja dan Wilayahul Hisbah
4	01	xx	21	Program Peningkatan Pelaksanaan Syariat Islam								1.720.320.000	1.650.000.000		Sekretariat MPU
				- Pemberian Tunjangan Majelis Permusyawaratan Ulama	Pemberiaan tunjangan MPU dan Tunjangan DKU		34 Orang	Tersedianya tunjangan anggota MPU 29 Orang dan DKU 5 Orang			100%	1.068.120.000	1.068.120.000		Sekretariat MPU
				- Rapat-rapat Majelis Permusyawaratan Ulama	Rapat-rapat MPU dan DKU		1 Paket	Terselenggaranya rapat-rapat MPU dan DKU			100%	150.000.000	151.880.000		Sekretariat MPU
					Pariipurna MPU		1 Paket	Terselenggaranya Pemilihan dan Pelantikan Ketua/Anggota MPU			100%	150.000.000	-		Sekretariat MPU
				- Pemantauan dan kajian kegiatan keagamaan	Pemantauan dan kajian kegiatan keagamaan		1 Paket	Terlaksananya sosialisasi fatwa MPU dan peraturan perundang -undangan baik bagi Ulama ,unsure pemuda, Masyarakat, Unsure wanita ,serta jajaran instansi terkait			100%	102.200.000	150.000.000		Sekretariat MPU
				- Pengkaderan ulama, lokakarya ulama, dan sarasehan Pria dan Wanita	Pengkaderan ulama, lokakarya ulama, dan sarasehan Pria dan Wanita		20 Org	Munculnya ulama-ulama baru / muda dan Da'l yang mumpuni dalam artian mempunyai wawasan keislaman yang luas tersebar diseluruh wilayah sehingga dapat berkontribusi nyata dalam masyarakat.			100%	100.000.000	280.000.000		Sekretariat MPU
				Seleksi Anggota Majelis Permusyawaratan Ulama				Terlaksananya Mubes Anggota MPU Periode 2020 -2025		1 Paket		100.000.000			Sekretariat MPU
				Pelaksanaan sosialisasi Qanun Syari'at Islam				Terlaksananya Sosialisasi Fatwa MPU Aceh		1 Paket		50.000.000			Sekretariat MPU
				Pemasyarakatan dan Penyebaran Informasi Keislaman (OTSUS)	Tersosialisasi fatwa MPU pada masyarakat serta penelitian, pendidikan, dan penanganan masalah yang bertentangan dengan fatwa dan syari'at islam		1 Paket								Sekretariat MPU
								Pelatihan dan Pembekalan Ulama Gampong		910 Orang		500.000.000,00			Sekretariat MPU
4	01	xx	21	Program Peningkatan Pelaksanaan Syariat Islam								1.010.000.000	1.100.000.000		Sekretariat Baitul Mal
				Sosialisasi dan Pembinaan kesadaran zakat	Sosialisasi pembinaan kesadaran zakat		1 Paket	Meningkatnya kesadaran zakat, infaq, shadaqah dan harta agama Islam lainnya			100%	380.000.000	400.000.000		Sekretariat Baitul Mal
				Rapat Kerja Baitul Mal	Terlaksananya rapat kerja Baitul Mal dengan Baitul Mal Kampung dan Camat serta KUAKEC		1 Paket	Terpenuhinya rapat kerja Baitul Mal dengan Baitul Mal Kampung dan Camat serta KUAKEC 14 Kecamatan			100%	500.000.000	600.000.000		Sekretariat Baitul Mal
				Monitoring dan Evaluasi	Terlaksananya pengelolaan bantuan mustahiq produktif		1 Paket	Meningkatnya pengelolaan bantuan mustahiq produktif			100%	70.000.000	100.000.000		Sekretariat Baitul Mal
				Seleksi Dewan Pengawas Baitul Mal Kabupaten				Seleksi Dewan Pengawas Baitul Mal Kabupaten Aceh Tengah		1 Paket		35.000.000			Sekretariat Baitul Mal
				Seleksi Komisioner Baitul Mal Kabupaten				Seleksi Komisioner Baitul Mal Kabupaten Aceh Tengah		1 Paket		25.000.000			Sekretariat Baitul Mal
4	01	xx	21	Program Peningkatan Pelaksanaan Syariat Islam								120.000.000	150.070.000		Sekretariat Korpri
				Pelaksanaan Musabaqah Tilawatil Qur'an (MTQ)	MTQ Korpri		1 Paket	Terpenuhinya a minat PNS dalam kegiatan Rohani			100%	120.000.000	150.070.000		Sekretariat Korpri
4	01	xx	22	Program Peningkatan Kualitas Dakwah dan Syi'ar Islam								-	-		Dinas Syari'at Islam dan Pendidikan Dayah
4	01	xx	23	Program Peningkatan Kualitas Pengadaan Barang/Jasa								1.500.000.000	1.200.000.000		Sekretariat Daerah

1				2		3		4		5		6		7		8		9		10	
				Pembinaan dan Pengembangan Sumber Daya Komunikasi dan Informasi											400.000.000		300.000.000			Sekretariat Daerah	
				Pengadaan Alat Studio dan Komunikasi											350.000.000		300.000.000			Sekretariat Daerah	
				Pengelolaan Unit Pelayanan Barang dan Jasa											400.000.000		300.000.000			Sekretariat Daerah	
				Pengembangan Sumber Daya Pengadaan Barang dan Jasa Pemerintah											350.000.000		300.000.000			Sekretariat Daerah	
4	01	xx	24	Program Optimalisasi Peran dan Fungsi Ulama											350.000.000		400.000.000			Sekretariat MPU	
				- Muzakarah Ulama	Pelaksanaan Muzakarah Ulama		1 Paket		Tersedianya biaya muzakarah Ulama		100%		250.000.000		200.000.000					Sekretariat MPU	
				- Pelaksanaan sosialisasi Qanun Syari'at Islam	Sosialisasi Fatwa MPU Aceh		1 Paket		Terselenggaranya sosialisasi Fatwa MPU pada Masyarakat dan Pemerintah		100%		100.000.000		200.000.000					Sekretariat MPU	
				Program Penyelenggaraan Pemerintahan Kecamatan											8.071.869.000		8.216.000.000				
4	1	XX		Program Penyelenggaraan Pemerintahan Kecamatan											407.000.000		650.000.000			Camat Lut Tawar	
				Penyelenggaraan Peranan Lembaga Kemukiman			1 Paket		terpenuhinya kebutuhan operasional mukim		1 Paket		52.000.000							Camat Lut Tawar	
				Pembinaan kelompok masyarakat dalam pembangunan kampung			1 Paket		Partisipasi Masyarakat Dalam Membangun Kampung		1 Paket		45.000.000							Camat Lut Tawar	
				Pelaksanaan Musababahaq Tilawatil Qur'an (MTQ)			2 Orang		Seleksi dan pembinaan Qori, Qoriah, dan keluarga tingkat kecamatan		2 Orang		90.000.000							Camat Lut Tawar	
				Penumbuhan Pusat-pusat Pengajian dan Pengkajian Syariat Islam			1 Paket		Terlaksananya kegiatan pengajian dan pembinaan majlis taklim dan PKK		1 Paket		60.000.000							Camat Lut Tawar	
				Pembinaan, pengawasan, evaluasi dan koordinasi pengelola dana kampung			1 Paket		Terlaksananya pembinaan, pengawasan, evaluasi dan koordinasi pengelola dana kampung		1 Paket		63.000.000							Camat Lut Tawar	
				Pengembangan partisipasi masyarakat dalam perumusan program dan kebijakan layanan publik			1 Paket		Terlaksananya musrenbang tingkat kecamatan		1 Paket		27.000.000							Camat Lut Tawar	
				Peringatan hari-hari besar sejarah bangsa			1 Paket		Memperingati hari-hari besar bersejarah		1 Paket		25.000.000							Camat Lut Tawar	
				Peningkatan pelayanan publik dalam bidang kependudukan			1 Paket		Tersedianya fasilitas penerbitan Akta kelahiran Bawi baru lahir		1 Paket		20.000.000							Camat Lut Tawar	
				Lomba Cipta Menu Beragam Bergizi Seimbang dan Aman			1 Paket		Perlombaan Menu Beranekaragam bergizi seimbang dan aman bagi masyarakat		1 Paket		15.000.000							Camat Lut Tawar	
				Pembinaan kelompok masyarakat dalam pembangunan kampung					terlaksananya pelayanan sosial dan kemasyarakatan				10.000.000							Camat Lut Tawar	
				Program Penyelenggaraan Pemerintahan Kecamatan									1.076.000.000		650.000.000					Camat Kebayakan	
				pelayanan sosial dan kemasyarakatan		terlaksananya pelayanan sosial dan kemasyarakatan	1 Paket		terlaksananya (Puspita.BKMT ,PKK,Sosialisasi KDRT,PHBS.GIZI,) pelayanan sosial dan kemasyarakatan		100%		60.000.000							Camat Kebayakan	
				Pengembangan partisipasi masyarakat dalam perumusan program dan kebijakan layanan publik		Terlaksananya partisipasi masyarakat dalam perumusan program dan kebijakan layanan publik	1 Paket		Terlaksananya Pra musrenbang dan musrenbang kecamatan		100%		50.000.000							Camat Kebayakan	
				Peningkatan Pelayanan Publik dalam Bidang Kependudukan		terlaksananya peningkatan layanan Publik dan bidang kependudukan	1 Paket		terlaksananya peningkatan layanan Publik dan bidang kependudukan		100%		20.000.000							Camat Kebayakan	

1	2	3	4	5	6	7	8	9	10
	Pembinaan, pengawasan, evaluasi dan koordinasi pengelola dana kampung	terlaksananya peningkatan pengawasan pengelola dana kampung	1 Paket	terlaksananya peningkatan pengawasan pengelola dana kampung	100%	60.000.000			Camat Kebayakan
	Peringatan Hari-hari Besar Sejarah Bangsa	terlaksananya Peringatan Hari-hari Besar Sejarah Bangsa Hut RI	1 Paket	terlaksananya Peringatan Hari-hari Besar Sejarah Bangsa Hut RI	100%	55.000.000			Camat Kebayakan
	Penumbuhan pusat-pusat pengajian dan pengkajian syariat islam	terlaksananya penumbuhan pusat-pusat pengajian dan pengkajian syariat islam	1 Paket	terlaksananya penumbuhan pusat-pusat pengajian dan pengkajian syariat islam	100%	55.000.000			Camat Kebayakan
	Pelaksanaan Musabaqah tilawatil Qur'an (MTQ)	Tercapainya musabaqah tilawatil qur'an	1 Paket	Tercapainya musabaqah tilawatil qur'an	100%	95.000.000			Camat Kebayakan
	Penyelenggaraan Peranan Lembaga Kemukiman	terlaksananya Penyelenggaraan Peranan Lembaga Kemukiman	1 Paket	tersedianya tunjangan operasional mukim	100%	26.000.000			Camat Kebayakan
	Pembinaan Kelompok Masyarakat Pembangunan Kampung	Terlaksananya partisipasi masyarakat dalam membangun kampung	1 Paket	Meningkatnya partisipasi masyarakat dalam membangun kampung	100%	100.000.000			Camat Kebayakan
		Pemberdayaan dan Pembinaan Masyarakat Kampung /desa Binaan	1 Paket	Pemberdayaan dan Pembinaan Masyarakat Kampung /desa Binaan	100%	70.000.000			Camat Kebayakan
		Pembinaan Keterampilan Usaha industri Kerajinan	1 Paket	Pembinaan Keterampilan Usaha industri Kerajinan	100%	100.000.000			Camat Kebayakan
		Pembinaan perempuan diperdesaan dalam bidang usaha ekonomi produktif	1 Paket	Pembinaan perempuan diperdesaan dalam bidang usaha ekonomi produktif	100%	100.000.000			Camat Kebayakan
	Lomba Cipta Menu Beragam Bergizi Seimbang dan Aman			Perlombaan Menu Beranekaragam bergizi seimbang dan aman bagi masyarakat	1 Paket	15.000.000			Camat Kebayakan
	Pengembangan kampung binaan			Pemberdayaan dan Pembinaan Masyarakat Kampung /desa binaan	1 Paket	70.000.000			Camat Kebayakan
	Pembinaan keterampilan kelompok masyarakat kampung			Pembinaan Keterampilan Usaha industri Kerajinan	1 Paket	100.000.000			Camat Kebayakan
	Pembinaan Kelompok Perempuan			Pembinaan perempuan diperdesaan dalam bidang usaha ekonomi produktif	1 Paket	100.000.000			Camat Kebayakan
	Program Penyelenggaraan Pemerintahan Kecamatan					643.000.000	650.000.000		Camat Bebesen
	Penyelenggaraan Peranan Lembaga Kemukiman	terpenuhinya kebutuhan operasional mukim	1 Orang	Terlaksananya pelayanan kemukiman	100%	25.000.000			Camat Bebesen
	Pembinaan kelompok masyarakat dalam pembangunan kampung	Partisipasi Masyarakat Dalam Membangun Kampung	1 Paket	Peningkatan kualitas sumber daya kelompok masyarakat kampung	100%	70.000.000			Camat Bebesen
	Pelaksanaan Musababaqah Tilawatil Qur'an (MTQ)	Seleksi dan Pembinaan Qori, Qoriah Tingkat Kabupaten	1 Paket	Tersedianya Qari dan Qari'ah Kecamatan Bebesen	0%	100.000.000			Camat Bebesen
	Penumbuhan Pusat-pusat Pengajian dan Pengkajian Syariat Islam	Terlaksananya kegiatan pengajian dan pembinaan majlis taklim dan PKK	1 Paket	Terlaksananya kegiatan pengajian dan pembinaan majlis taklim dan PKK Kecamatan	100%	60.000.000			Camat Bebesen
	Peningkatan Keberdayaan Masyarakat Perdesaan	Pembinaan, Pengawasan, Evaluasi dan Koordinasi Penyelenggaraan dana Kampung	1 Paket	Terlaksananya pembinaan, pengawasan, evaluasi dan koordinasi penyelenggaraan dana kampung	100%	80.000.000			Camat Bebesen
	Pengembangan Partisipasi Masyarakat Dalam Perumusan Program dan Kebijakan Layanan Publik	Pelaksananya musrenbang tingkat Kecamatan	1 Paket	Tersusunnya dokumen perencanaan pembangunan Kecamatan	100%	50.000.000			Camat Bebesen
	Pengembangan wawasan kebangsaan	Terlaksananya peringatan HUT RI di Kecamatan	1 Paket	Peningkatan kebangsaan masyarakat Kecamatan Bebesen	100%	50.000.000			Camat Bebesen
	Peningkatan pelayanan publik dalam bidang kependudukan	Tersedianya fasilitas penerbitan Akta kelahiran Bayi baru lahir	1 Paket	Terpenuhinya fasilitas penerbitan Akta Kelahiran bayi baru lahir	100%	20.000.000			Camat Bebesen
	Penumbuhan Pusat-pusat Pengajian BKMT	Terlaksananya Kerohanian Kecamatan	1 Paket	Terciptanya Kecamatan yang Agamais dan Religius	100%	50.000.000			Camat Bebesen
	Pembinaan, pengawasan, evaluasi dan koordinasi pengelola dana kampung			Terlaksananya pembinaan, pengawasan, evaluasi dan koordinasi pengelola dana kampung	28 Kampung	98.000.000			
	Peringatan hari-hari besar sejarah bangsa			Memperingati hari-hari besar bersejarah	1 Paket	25.000.000			

1	2	3	4	5	6	7	8	9	10
	Lomba Cipta Menu Beragam Bergizi Seimbang dan Aman			Perlombaan Menu Beranekaragam bergizi seimbang dan aman bagi masyarakat	1 Paket	15.000.000			
	Program Penyelenggaraan Pemerintahan Kecamatan					416.000.000	650.000.000		Camat Kute Panang
	Pembinaan kelompok masyarakat dalam pembangunan kampung	Terlaksananya pembinaan kelompok masyarakat kampung	100%	Peningkatan kualitas sumber daya kelompok masyarakat kampung	100%	50.000.000			Camat Kute Panang
	Pelaksanaan MTQ	Terlaksananya pembinaan Qari dan Qari'ah	100%	Tersedianya Qari dan Qari'ah Kecamatan Atu Lintang	0%	90.000.000			Camat Kute Panang
	Penyelenggaraan peranan lembaga kemukiman	terpenuhinya kebutuhan operasional mukim	1 Orang	Terlaksananya pelayanan kemukiman	100%	26.000.000			Camat Kute Panang
	Penumbuhan pusat pengajian dan pengkajian keislaman	Terlaksananya kegiatan pengajian dan pembinaan majlis taklim dan PKK	1 Paket	Terlaksananya kegiatan pengajian dan pembinaan majlis taklim dan PKK Kecamatan	100%	55.000.000			Camat Kute Panang
	Pembinaan, pengawasan, evaluasi dan koordinasi penyelenggaraan dana kampung	Terlaksananya pembinaan, pengawasan, evaluasi dan koordinasi penyelenggaraan dana kampung	1 Paket	Terlaksananya pembinaan, pengawasan, evaluasi dan koordinasi penyelenggaraan dana kampung	100%	50.000.000			Camat Kute Panang
	Pengembangan partisipasi masyarakat dalam perumusan program dan kebijakan layanan	terlaksananya musrenbang tingkat Kecamatan	1 Paket	Tersusunnya dokumen perencanaan pembangunan Kecamatan	100%	35.000.000			Camat Kute Panang
	Pengembangan wawasan kebangsaan	Terlaksananya peringatan HUT RI di Kecamatan	1 Paket	Peningkatan kebangsaan masyarakat Kecamatan Atu Lintang	100%	50.000.000			Camat Kute Panang
	Peningkatan pelayanan publik dalam bidang kependudukan	Tersedianya fasilitas penerbitan Akta kelahiran Bayi baru lahir	1 Paket	Terpenuhinya fasilitas penerbitan Akta Kelahiran bayi baru lahir	100%	20.000.000			Camat Kute Panang
	Peringatan hari-hari besar sejarah bangsa			Memperingati hari-hari besar bersejarah	1 Paket	25.000.000			Camat Kute Panang
	Lomba Cipta Menu Beragam Bergizi Seimbang dan Aman			Perlombaan Menu Beranekaragam bergizi seimbang dan aman bagi masyarakat	1 Paket	15.000.000			Camat Kute Panang
	Program Penyelenggaraan Pemerintahan Kecamatan					607.000.000	650.000.000		Camat Pegasing
	Penyelenggaraan Peranan Lembaga Kemukiman	terpenuhinya kebutuhan operasional mukim	1 Orang	Terlaksananya pelayanan kemukiman	100%	26.000.000			Camat Pegasing
	Pembinaan kelompok masyarakat dalam pembangunan kampung	Partisipasi Masyarakat Dalam Membangun Kampung	1 Paket	Peningkatan kualitas sumber daya kelompok masyarakat kampung	100%	77.500.000			Camat Pegasing
	Pelaksanaan Musababaqah Tilawatil Qur'an (MTQ)	Seleksi dan Pembinaan Qori, Qoriah Tingkat Kabupaten	1 Paket	Tersedianya Qari dan Qari'ah Kecamatan Pegasing	0%	90.000.000			Camat Pegasing
	Penumbuhan Pusat-pusat Pengajian dan Pengkajian Syariat Islam	Terlaksananya kegiatan pengajian dan pembinaan majlis taklim dan PKK	1 Paket	Terlaksananya kegiatan pengajian dan pembinaan majlis taklim dan PKK Kecamatan	100%	70.000.000			Camat Pegasing
	Peningkatan Keberdayaan Masyarakat Perdesaan	Pembinaan, Pengawasan, Evaluasi dan Koordinasi Penyelenggaraan dana Kampung	1 Paket	Terlaksananya pembinaan, pengawasan, evaluasi dan koordinasi penyelenggaraan dana kampung	100%	70.000.000			Camat Pegasing
	Pengembangan Partisipasi Masyarakat Dalam Perumusan Program dan Kebijakan Layanan Publik	Pelaksananya musrenbang tingkat Kecamatan	1 Paket	Tersusunnya dokumen perencanaan pembangunan Kecamatan	100%	40.000.000			Camat Pegasing
	Pengembangan wawasan kebangsaan	Terlaksananya peringatan HUT RI di Kecamatan	1 Paket	Peningkatan kebangsaan masyarakat Kecamatan Pegasing	100%	60.000.000			Camat Pegasing
	Peningkatan pelayanan publik dalam bidang kependudukan	Tersedianya fasilitas penerbitan Akta kelahiran Bayi baru lahir	1 Paket	Terpenuhinya fasilitas penerbitan Akta Kelahiran bayi baru lahir	100%	10.000.000			Camat Pegasing
	Pembinaan, pengawasan, evaluasi dan koordinasi pengelola dana kampung			Terlaksananya Pembinaan, pengawasan, evaluasi dan koordinasi pengelola dana kampung	31 Kampung	108.500.000			Camat Pegasing
	Peringatan hari-hari besar sejarah bangsa			Memperingati hari-hari besar bersejarah	1 Paket	40.000.000			Camat Pegasing
	Lomba Cipta Menu Beragam Bergizi Seimbang dan Aman			Perlombaan Menu Beranekaragam bergizi seimbang dan aman bagi masyarakat	1 Paket	15.000.000			Camat Pegasing

1	2	3	4	5	6	7	8	9	10
	Program Penyelenggaraan Pemerintahan Kecamatan					516.500.000		-	Camat Silih Nara
	Penyelenggaraan Peranan Lembaga Kemukiman	terpenuhinya kebutuhan operasional mukim	1 Orang	Terlaksananya pelayanan kemukiman	100%	26.000.000			Camat Silih Nara
	Pembinaan kelompok masyarakat dalam pembangunan kampung	Tersediannya Pembinaan Masyarakat dalam Pembangunan Desa	1 Paket	Meningkatnya Kemajuan dalam Pembangunan Masyarakat Desa	100%	82.500.000			Camat Silih Nara
	Pelaksanaan Musababaqah Tilawatil Qur'an (MTQ)	Seleksi dan Pembinaan Qori, Qoriah Tingkat Kabupaten	1 Paket	Tersediannya Qari dan Qari'ah Kecamatan Atu Lintang	100%	70.000.000			Camat Silih Nara
	Penumbuhan Pusat-pusat Pengajian dan Pengkajian Syariat Islam	Tersediannya Dana Pembinaan Keagamaan	1 Paket	Terlaksananya Kegiatan-kegiatan Keislaman Tingkat Kecamatan	100%	50.000.000			Camat Silih Nara
	Pembinaan, Pengawasan, Evaluasi dan Koordinasi Penyelenggaraan dana Kampung	Pelaksanaan Pembinaan, Pengawasan, Evaluasi dan Koordinasi Penyelenggaraan	1 Paket	Terlaksananya pembinaan, pengawasan, evaluasi dan koordinasi penyelenggaraan dana kampung	100%	115.500.000			Camat Silih Nara
	Pengembangan Partisipasi Masyarakat Dalam Perumusan Program dan Kebijakan Layanan Publik	Pelaksananya musrenbang tingkat Kecamatan	1 Paket	Tersusunnya dokumen perencanaan pembangunan Kecamatan	100%	55.000.000			Camat Silih Nara
	Pengembangan wawasan kebangsaan	Pelaksanaan Hari-Hari Besar Sejarah Bangsa	1 Paket	Meningkatnya Nilai-Nilai Nasionalisme Terhadap Sejarah Bangsa	100%	40.000.000			Camat Silih Nara
	Peringatan hari-hari besar sejarah bangsa			Memperingati hari-hari besar bersejarah	1 Paket	40.000.000			Camat Silih Nara
	Peningkatan pelayanan publik dalam bidang kependudukan			Tersediannya fasilitas penerbitan Akta kelahiran Bavi baru lahir	1 Paket	20.000.000			Camat Silih Nara
	Lomba Cipta Menu Beragam Bergizi Seimbang dan Aman			Perlombaan Menu Beranekaragam bergizi seimbang dan aman bagi masyarakat	1 Paket	17.500.000			Camat Silih Nara
	Program Penyelenggaraan Pemerintahan Kecamatan					575.250.000	650.000.000		Camat Ketol
	Penyelenggaraan Peranan Lembaga Kemukiman	terpenuhinya kebutuhan operasional mukim	1 Orang	Terlaksananya pelayanan kemukiman	100%	26.000.000			Camat Ketol
	Pembinaan kelompok masyarakat dalam pembangunan kampung	Partisipasi Masyarakat Dalam Membangun Kampung	1 Paket	Peningkatan kualitas sumber daya kelompok masyarakat kampung	100%	68.750.000			Camat Ketol
	Pelaksanaan Musababaqah Tilawatil Qur'an (MTQ)	Seleksi dan Pembinaan Qori, Qoriah Tingkat Kabupaten	1 Paket	Tersediannya Qari dan Qari'ah Kecamatan Atu Lintang	100%	90.000.000			Camat Ketol
	Penumbuhan Pusat-pusat Pengajian dan Pengkajian Syariat Islam	Terlaksananya kegiatan pengajian dan pembinaan majlis taklim dan PKK	1 Paket	Terlaksananya kegiatan pengajian dan pembinaan majlis taklim dan PKK Kecamatan	100%	70.000.000			Camat Ketol
	Peningkatan Keberdayaan Masyarakat Perdesaan	Pembinaan, Pengawasan, Evaluasi dan Koordinasi Penyelenggaraan dana Kampung	1 Paket	Terlaksananya pembinaan, pengawasan, evaluasi dan koordinasi penyelenggaraan dana kampung	100%	68.000.000			Camat Ketol
	Pengembangan Partisipasi Masyarakat Dalam Perumusan Program dan Kebijakan Layanan Publik	Pelaksananya musrenbang tingkat Kecamatan	1 Paket	Tersusunnya dokumen perencanaan pembangunan Kecamatan	100%	45.000.000			Camat Ketol
	Pengembangan wawasan kebangsaan	Terlaksananya peringatan HUT RI dan HUT Transmigrasi di Kecamatan	1 Paket	Peningkatan kebangsaan masyarakat Kecamatan Ketol	100%	70.000.000			Camat Ketol
	Peningkatan pelayanan publik dalam bidang kependudukan	Tersediannya fasilitas penerbitan Akta kelahiran Bayi baru lahir	1 Paket	Terpenuhinya fasilitas penerbitan Akta kelahiran bayi baru lahir	100%	10.000.000			Camat Ketol
	Pembinaan, pengawasan, evaluasi dan koordinasi pengelola dana kampung			Terlaksananya pembinaan, pengawasan, evaluasi dan koordinasi pengelola dana kampung	25 kampung	87.500.000			Camat Ketol
	Peringatan hari-hari besar sejarah bangsa			Memperingati hari-hari besar bersejarah	1 Paket	25.000.000			Camat Ketol
	Lomba Cipta Menu Beragam Bergizi Seimbang dan Aman			Perlombaan Menu Beranekaragam bergizi seimbang dan aman bagi masyarakat	1 Paket	15.000.000			Camat Ketol
	Program Penyelenggaraan Pemerintahan Kecamatan					591.000.000	596.000.000		Camat Rusip Antara

1	2	3	4	5	6	7	8	9	10
	Penyelenggaraan Peranan Lembaga Kemukiman	terpenuhinya kebutuhan operasional mukim	2 Orang	Terlaksananya pelayanan kemukiman	100%	51.000.000	51.000.000		Camat Rusip Antara
	Pembinaan kelompok masyarakat dalam pembangunan kampung	Partisipasi Masyarakat Dalam Membangun Kampung	1 Paket	Peningkatan kualitas sumber daya kelompok masyarakat kampung	100%	50.000.000	60.000.000		Camat Rusip Antara
	Pelaksanaan Musababaqah Tilawatil Qur'an (MTQ)	Seleksi dan Pembinaan Qori, Qoriah Tingkat Kabupaten	1 Paket	Tersedianya Qari dan Qari'ah Kecamatan Atu Lintang	100%	100.000.000	120.000.000		Camat Rusip Antara
	Penumbuhan Pusat-pusat Pengajian dan Pengkajian Syariat Islam	Terlaksananya kegiatan pengajian dan pembinaan majlis taklim dan PKK	1 Paket	Terlaksananya kegiatan pengajian dan pembinaan majlis taklim dan PKK Kecamatan	100%	70.000.000	85.000.000		Camat Rusip Antara
	Peningkatan Keberdayaan Masyarakat Perdesaan	Pembinaan, Pengawasan, Evaluasi dan Koordinasi Penyelenggaraan dana Kampung	1 Paket	Terlaksananya pembinaan, pengawasan, evaluasi dan koordinasi penyelenggaraan dana kampung	100%	60.000.000	75.000.000		Camat Rusip Antara
	Pengembangan Partisipasi Masyarakat Dalam Perumusan Program dan Kebijakan Layanan Publik	Pelaksananya musrenbang tingkat Kecamatan	1 Paket	Tersusunnya dokumen perencanaan pembangunan Kecamatan	100%	50.000.000	60.000.000		Camat Rusip Antara
	Pengembangan wawasan kebangsaan	Terlaksananya peringatan HUT RI dan HUT Transmigrasi di Kecamatan	1 Paket	Peningkatan kebangsaan masyarakat Kecamatan Atu Lintang	100%	60.000.000	70.000.000		Camat Rusip Antara
	Peningkatan pelayanan publik dalam bidang kependudukan	Tersedianya fasilitas penerbitan Akta kelahiran Bayi baru lahir	1 Paket	Terpenuhinya fasilitas penerbitan Akta Kelahiran bayi baru lahir	100%	10.000.000	25.000.000		Camat Rusip Antara
	Penumbuhan Pusat-pusat Pengajian BKMT	Terlaksananya Kerohanian Kecamatan	1 Paket	Terciptanya Kecamatan yang Agamais dan Religius	100%	40.000.000	50.000.000		Camat Rusip Antara
	Pembinaan, pengawasan, evaluasi dan koordinasi pengelola dana kampung			Terlaksananya pembinaan, pengawasan, evaluasi dan koordinasi pengelola dana kampung	16 kampung	35.000.000			
	Peringatan hari-hari besar sejarah bangsa			Memperingati hari-hari besar bersejarah	1 Paket	50.000.000			
	Lomba Cipta Menu Beragam Bergizi Seimbang dan Aman			Perlombaan Menu Beranekaragam bergizi seimbang dan aman bagi masyarakat	1 Paket	15.000.000			
	Program Penyelenggaraan Pemerintahan Kecamatan					627.389.000	650.000.000		Camat Bintang
	Penyelenggaraan Peranan Lembaga Kemukiman	terpenuhinya kebutuhan operasional mukim	2 Orang	Terlaksananya pelayanan kemukiman	100%	49.000.000			Camat Bintang
	Pembinaan kelompok masyarakat dalam pembangunan kampung	Partisipasi Masyarakat Dalam Membangun Kampung	1 Paket	Peningkatan kualitas sumber daya kelompok masyarakat kampung	100%	50.000.000			Camat Bintang
	Pelaksanaan Musababaqah Tilawatil Qur'an (MTQ)	Seleksi dan Pembinaan Qori, Qoriah Tingkat Kabupaten	1 Paket	Tersedianya Qari dan Qari'ah Kecamatan Atu Lintang	100%	100.000.000			Camat Bintang
	Penumbuhan Pusat-pusat Pengajian dan Pengkajian Syariat Islam	Terlaksananya kegiatan pengajian dan pembinaan majlis taklim dan PKK	1 Paket	Terlaksananya kegiatan pengajian dan pembinaan majlis taklim dan PKK Kecamatan	100%	100.000.000			Camat Bintang
	Peningkatan Keberdayaan Masyarakat Perdesaan	Pembinaan, Pengawasan, Evaluasi dan Koordinasi Penyelenggaraan dana Kampung	1 Paket	Terlaksananya pembinaan, pengawasan, evaluasi dan koordinasi penyelenggaraan dana kampung	100%	50.000.000			Camat Bintang
	Pengembangan Partisipasi Masyarakat Dalam Perumusan Program dan Kebijakan Layanan Publik	Pelaksananya musrenbang tingkat Kecamatan	1 Paket	Tersusunnya dokumen perencanaan pembangunan Kecamatan	100%	50.000.000			Camat Bintang
	Pengembangan wawasan kebangsaan	Terlaksananya peringatan HUT RI dan HUT Transmigrasi di Kecamatan	1 Paket	Peningkatan kebangsaan masyarakat Kecamatan Atu Lintang	100%	60.000.000			Camat Bintang
	Peningkatan pelayanan publik dalam bidang kependudukan	Tersedianya fasilitas penerbitan Akta kelahiran Bayi baru lahir	1 Paket	Terpenuhinya fasilitas penerbitan Akta Kelahiran bayi baru lahir	100%	20.000.000			Camat Bintang
	Penumbuhan Pusat-pusat Pengajian BKMT	Terlaksananya Kerohanian Kecamatan	1 Paket	Terciptanya Kecamatan yang Agamais dan Religius	100%	24.389.000			Camat Bintang
	Pembinaan, pengawasan, evaluasi dan koordinasi pengelola dana kampung			Terlaksananya pembinaan, pengawasan, evaluasi dan koordinasi pengelola dana kampung	24 Kampung	84.000.000			Camat Bintang
	Peringatan hari-hari besar sejarah bangsa			Memperingati hari-hari besar bersejarah	1 Paket	25.000.000			Camat Bintang

1	2	3	4	5	6	7	8	9	10
	Lomba Cipta Menu Beragam Bergizi Seimbang dan Aman			Perlombaan Menu Beranekaragam bergizi seimbang dan aman bagi masyarakat	1 Paket	15.000.000			Camat Bintang
	Program Penyelenggaraan Pemerintahan Kecamatan					438.500.000	650.000.000		Camat Atu Lintang
	Penyelenggaraan Peranan Lembaga Kemukiman	terpenuhinya kebutuhan operasional mukim	1 Orang	Terlaksananya pelayanan kemukiman	100%	25.000.000			Camat Atu Lintang
	Pembinaan kelompok masyarakat dalam pembangunan kampung	Partisipasi Masyarakat Dalam Membangun Kampung	1 Paket	Peningkatan kualitas sumber daya kelompok masyarakat kampung	100%	40.000.000			Camat Atu Lintang
	Pelaksanaan Musababaqah Tilawatil Qur'an (MTQ)	Seleksi dan Pembinaan Qori, Qoriah Tingkat Kabupaten	1 Paket	Tersedianya Qari dan Qari'ah Kecamatan Atu Lintang	100%	90.000.000			Camat Atu Lintang
	Penumbuhan Pusat-pusat Pengajian dan Pengkajian Syariat Islam	Terlaksananya kegiatan pengajian dan pembinaan majlis taklim dan PKK	1 Paket	Terlaksananya kegiatan pengajian dan pembinaan majlis taklim dan PKK Kecamatan	100%	60.000.000			Camat Atu Lintang
	Peningkatan Keberdayaan Masyarakat Perdesaan	Pembinaan, Pengawasan, Evaluasi dan Koordinasi Penyelenggaraan dana Kampung	1 Paket	Terlaksananya pembinaan, pengawasan, evaluasi dan koordinasi penyelenggaraan dana kampung	100%	45.000.000			Camat Atu Lintang
	Pengembangan Partisipasi Masyarakat Dalam Perumusan Program dan Kebijakan Layanan Publik	Pelaksanaan musrenbang tingkat Kecamatan	1 Paket	Tersusunnya dokumen perencanaan pembangunan Kecamatan	100%	30.000.000			Camat Atu Lintang
	Pengembangan wawasan kebangsaan	Terlaksananya peringatan HUT RI dan HUT Transmigrasi di Kecamatan	1 Paket	Peningkatan kebangsaan masyarakat Kecamatan Atu Lintang	100%	60.000.000			Camat Atu Lintang
	Peningkatan pelayanan publik dalam bidang kependudukan	Tersedianya fasilitas penerbitan Akta kelahiran Bayi baru lahir	1 Paket	Terpenuhinya fasilitas penerbitan Akta Kelahiran bayi baru lahir	100%	10.000.000			Camat Atu Lintang
	Pembinaan, pengawasan, evaluasi dan koordinasi pengelola dana kampung			Terlaksananya pembinaan, pengawasan, evaluasi dan koordinasi pengelola dana kampung	11 kampung	38.500.000			Camat Atu Lintang
	Peringatan hari-hari besar sejarah bangsa			Memperingati hari-hari besar bersejarah	1 Paket	25.000.000			Camat Atu Lintang
	Lomba Cipta Menu Beragam Bergizi Seimbang dan Aman			Perlombaan Menu Beranekaragam bergizi seimbang dan aman bagi masyarakat	1 Paket	15.000.000			Camat Atu Lintang
	Program Penyelenggaraan Pemerintahan Kecamatan					544.000.000	650.000.000		Camat Celala
	Penyelenggaraan Peranan Lembaga Kemukiman	terpenuhinya kebutuhan operasional mukim	1 Orang	Terlaksananya pelayanan kemukiman	100%	26.000.000			Camat Celala
	Pembinaan kelompok masyarakat dalam pembangunan kampung	Partisipasi Masyarakat Dalam Membangun Kampung	1 Paket	Peningkatan kualitas sumber daya kelompok masyarakat kampung	100%	50.000.000			Camat Celala
	Pelaksanaan Musababaqah Tilawatil Qur'an (MTQ)	Seleksi dan Pembinaan Qori, Qoriah Tingkat Kabupaten	1 Paket	Tersedianya Qari dan Qari'ah Kecamatan Atu Lintang	100%	100.000.000			Camat Celala
	Penumbuhan Pusat-pusat Pengajian dan Pengkajian Syariat Islam	Terlaksananya kegiatan pengajian dan pembinaan majlis taklim dan PKK	1 Paket	Terlaksananya kegiatan pengajian dan pembinaan majlis taklim dan PKK Kecamatan	100%	60.000.000			Camat Celala
	Peningkatan Keberdayaan Masyarakat Perdesaan	Pembinaan, Pengawasan, Evaluasi dan Koordinasi Penyelenggaraan dana Kampung	1 Paket	Terlaksananya pembinaan, pengawasan, evaluasi dan koordinasi penyelenggaraan dana kampung	100%	60.000.000			Camat Celala
	Pengembangan Partisipasi Masyarakat Dalam Perumusan Program dan Kebijakan Layanan Publik	Pelaksanaan musrenbang tingkat Kecamatan	1 Paket	Tersusunnya dokumen perencanaan pembangunan Kecamatan	100%	40.000.000			Camat Celala
	Pengembangan wawasan kebangsaan	Terlaksananya peringatan HUT RI dan HUT Transmigrasi di Kecamatan	1 Paket	Peningkatan kebangsaan masyarakat Kecamatan Atu Lintang	100%	60.000.000			Camat Celala
	Peningkatan pelayanan publik dalam bidang kependudukan	Tersedianya fasilitas penerbitan Akta kelahiran Bayi baru lahir	1 Paket	Terpenuhinya fasilitas penerbitan Akta Kelahiran bayi baru lahir	100%	10.000.000			Camat Celala
	Pembinaan, pengawasan, evaluasi dan koordinasi pengelola dana kampung			Terlaksananya pembinaan, pengawasan, evaluasi dan koordinasi pengelola dana kampung	28 kampung	98.000.000			Camat Celala

1	2	3	4	5	6	7	8	9	10
	Peringatan hari-hari besar sejarah bangsa			Memperingati hari-hari besar bersejarah	1 Paket	25.000.000			Camat Celala
	Lomba Cipta Menu Beragam Bergizi Seimbang dan Aman			Perlombaan Menu Beranekaragam bergizi seimbang dan aman bagi masyarakat	1 Paket	15.000.000			Camat Celala
	Program Penyelenggaraan Pemerintahan Kecamatan					631.230.000	468.000.000		Camat Linge
	Peningkatan Pelayanan Publik dalam Bidang Kependudukan	terlaksananya peningkatan layanan Publik dan bidang kependudukan	1 Paket	terlaksananya peningkatan layanan Publik dan bidang kependudukan	100%	20.000.000	40.000.000		Camat Linge
	Pembinaan, pengawasan, evaluasi dan koordinasi pengelola dana kampung	terlaksananya peningkatan pengawasan pengelola dana kampung	1 Paket	terlaksananya peningkatan pengawasan pengelola dana kampung	100%	110.000.000	110.000.000		Camat Linge
	Pelaksanaan Musababah tilawatil Qur'an (MTQ)	Tercapainya musababah tilawatil Qur'an	1 Paket	Tercapainya musababah tilawatil Qur'an	100%	85.000.000			Camat Linge
	Peringatan Hari-hari Besar Sejarah Bangsa	trlaksananya Peringatan Hari-hari Besar Sejarah Bangsa	1 Paket	trlaksananya Peringatan Hari-hari Besar Sejarah Bangsa	100%	40.000.000	60.000.000		Camat Linge
	Penumbuhan pusat-pusat pengajian dan pengkajian syariat islam	terlaksananya penumbuhan pusat-pusat pengajian dan pengkajian syariat islam	1 Paket	terlaksananya penumbuhan pusat-pusat pengajian dan pengkajian syariat islam	100%	70.000.000	80.000.000		Camat Linge
	Pengembangan partisipasi masyarakat dalam perumusan program dan kebijakan layanan publik		1 Paket	Terlaksananya Pra musrenbang dan musrenbang kecamatan	100%	45.000.000	80.000.000		Camat Linge
	Penyelenggaraan Peranan Lembaga Kemukiman	terlaksananya Penyelenggaraan Peranan Lembaga Kemukiman (4 Mukim)	1 Paket	tersedianya tunjangan operasional mukim	100%	98.000.000	98.000.000		Camat Linge
	Peningkatan kapasitas Aparatur desa	terlaksananya sosialisasi Tentang Peningkatan Kapasitas Aparatur desa	1 Paket	terlaksananya sosialisasi Tentang Peningkatan Kapasitas Aparatur desa	100%	60.000.000			Camat Linge
	Pembinaan Kelompok Masyarakat Pembangunan Kampung	Terlaksananya partisipasi masyarakat dalam membangun kampung	1 Paket	Meningkatnya partisipasi masyarakat dalam membangun kampung	100%	68.230.000			Camat Linge
	Peningkatan Pelayanan Publik dalam Bidang Kependudukan			Tersedianya fasilitas penerbitan Akta kelahiran Bayi baru lahir	1 Paket	20.000.000			Camat Linge
	Lomba Cipta Menu Beragam Bergizi Seimbang dan Aman			Perlombaan Menu Beranekaragam bergizi seimbang dan aman bagi masyarakat	1 Paket	15.000.000			Camat Linge
	Program Penyelenggaraan Pemerintahan Kecamatan					485.000.000	650.000.000		Camat Bies
	Penyelenggaraan Peranan Lembaga Kemukiman	terpenuhinya kebutuhan operasional mukim	1 Orang	Terlaksananya pelayanan kemukiman	100%	26.000.000			Camat Bies
	Pembinaan kelompok masyarakat dalam pembangunan kampung	Partisipasi Masyarakat Dalam Membangun Kampung	1 Paket	Peningkatan kualitas sumber daya kelompok masyarakat kampung	100%	50.000.000			Camat Bies
	Pelaksanaan Musababah Tilawatil Qur'an (MTQ)	Seleksi dan Pembinaan Qori, Qoriah Tingkat Kabupaten	1 Paket	Tersedianya Qari dan Qari'ah Kecamatan Atu Lintang	100%	90.000.000			Camat Bies
	Penumbuhan Pusat-pusat Pengajian dan Pengkajian Syariat Islam	Terlaksananya kegiatan pengajian dan pembinaan majlis taklim dan PKK	1 Paket	Terlaksananya kegiatan pengajian dan pembinaan majlis taklim dan PKK Kecamatan	100%	60.000.000			Camat Bies
	Peningkatan Keberdayaan Masyarakat Perdesaan	Pembinaan, Pengawasan, Evaluasi dan Koordinasi Penyelenggaraan dana Kampung	1 Paket	Terlaksananya pembinaan, pengawasan, evaluasi dan koordinasi penyelenggaraan dana kampung	100%	45.000.000			Camat Bies
	Pengembangan Partisipasi Masyarakat Dalam Perumusan Program dan Kebijakan Layanan Publik	Pelaksananya musrenbang tingkat Kecamatan	1 Paket	Tersusunnya dokumen perencanaan pembangunan Kecamatan	100%	35.000.000			Camat Bies
	Pengembangan wawasan kebangsaan	Terlaksananya peringatan HUT RI dan HUT Transmigrasi di Kecamatan	1 Paket	Peningkatan kebangsaan masyarakat Kecamatan Atu Lintang	100%	70.000.000			Camat Bies
	Peningkatan pelayanan publik dalam bidang kependudukan	Tersedianya fasilitas penerbitan Akta kelahiran Bayi baru lahir	1 Paket	Terpenuhinya fasilitas penerbitan Akta Kelahiran bayi baru lahir	100%	20.000.000			Camat Bies
	Pembinaan, pengawasan, evaluasi dan koordinasi pengelola dana kampung			Terlaksananya pembinaan, pengawasan, evaluasi dan koordinasi pengelola dana kampung	12 kampung	49.000.000			Camat Bies

1	2	3	4	5	6	7	8	9	10	
					Memperingati hari-hari besar bersejarah	1 Paket	25.000.000		Camat Bies	
					Lomba Cipta Menu Beragam Bergizi Seimbang dan Aman	1 Paket	15.000.000		Camat Bies	
					Program Penyelenggaraan Pemerintahan Kecamatan		514.000.000	652.000.000	Camat Jagong Jeget	
				Penyelenggaraan Peranan Lembaga Kemukiman	terpenuhinya kebutuhan operasional mukim	1 Orang	26.000.000	32.000.000	Camat Jagong Jeget	
				Pembinaan kelompok masyarakat dalam pembangunan kampung	Partisipasi Masyarakat Dalam Membangun Kampung	1 Paket	40.000.000	60.000.000	Camat Jagong Jeget	
					Terselenggaranya Lomba Kampung Tingkat Kecamatan	1 Paket	20.000.000	30.000.000	Camat Jagong Jeget	
				Pelaksanaan Musababaqah Tilawatil Qur'an (MTQ)	Seleksi dan Pembinaan Qori, Qoriah Tingkat Kabupaten	1 Paket	90.000.000	150.000.000	Camat Jagong Jeget	
				Penumbuhan Pusat-pusat Pengajian dan Pengkajian Syariat Islam	Terlaksananya kegiatan pengajian dan pembinaan majlis taklim dan PKK	1 Paket	70.000.000	100.000.000	Camat Jagong Jeget	
				Peningkatan Keberdayaan Masyarakat Perdesaan	Pembinaan, Pengawasan, Evaluasi dan Koordinasi Penyelenggaraan dana Kampung	1 Paket	50.000.000	70.000.000	Camat Jagong Jeget	
				Pengembangan Partisipasi Masyarakat Dalam Perumusan Program dan Kebijakan Layanan Publik	Pelaksananya musrenbang tingkat Kecamatan	1 Paket	40.000.000	60.000.000	Camat Jagong Jeget	
				Pengembangan wawasan kebangsaan	Terlaksananya peringatan HUT RI dan HUT Transmigrasi di Kecamatan	1 Paket	80.000.000	100.000.000	Camat Jagong Jeget	
				Peningkatan pelayanan publik dalam bidang kependudukan	Tersedianya fasilitas penerbitan Akta kelahiran Bayi baru lahir	1 Paket	20.000.000	50.000.000	Camat Jagong Jeget	
				Pembinaan, pengawasan, evaluasi dan koordinasi pengelola dana kampung	Terlaksananya pembinaan, pengawasan, evaluasi dan koordinasi pengelola dana kampung	10 kampung	35.000.000		Camat Jagong Jeget	
				Peringatan hari-hari besar sejarah bangsa	Memperingati hari-hari besar bersejarah	1 Paket	28.000.000		Camat Jagong Jeget	
				Lomba Cipta Menu Beragam Bergizi Seimbang dan Aman	Perlombaan Menu Beranekaragam bergizi seimbang dan aman bagi masyarakat	1 Paket	15.000.000		Camat Jagong Jeget	
					PENGAWASAN		6.032.000.000	6.037.600.000		
					Program peningkatan sistem pengawasan internal dan pengendalian pelaksanaan kebijakan KDH		5.187.000.000	5.276.350.000		
4	02	xx	15		Program peningkatan sistem pengawasan internal dan pengendalian pelaksanaan kebijakan KDH		4.537.000.000	3.976.350.000	Inspektorat Kabupaten	
					Pelaksanaan Pengawasan Internal secara Berkala	Pengawasan/Pembinaan SKPK, Sekolah dan Kampung	1 Paket	1.900.000.000	1.995.000.000	Inspektorat Kabupaten
					Penanganan Kasus Pengaduan di Lingkungan Pemerintah Daerah	Penanganan Kasus pada SKPK, Sekolah dan Kampung	1 Paket	250.000.000	262.500.000	Inspektorat Kabupaten
					Tindak Lanjut Hasil Temuan Pengawasan	Tindak Lanjut Hasil Pengawasan	Laporan	250.000.000	262.500.000	Inspektorat Kabupaten
					Evaluasi Berkala Temuan Hasil Pengawasan	Evaluasi Kegiatan SKPK	Laporan	67.000.000	70.350.000	Inspektorat Kabupaten
					Evaluasi Sistem Akuntabilitas Kinerja Instansi Pemerintah pada SKPK di Lingkungan Pemerintah Kabupaten Aceh Tengah	Evaluasi Akuntabilitas Kinerja SKPK	Laporan	75.000.000	78.750.000	Inspektorat Kabupaten
					Pemeriksaan/Pengawasan Dana Kapitasi dan Dana Otsus	Pengawasan Pelaksanaan Dana Otsus dan Kapitasi	Laporan	60.000.000	63.000.000	Inspektorat Kabupaten

1				2		3		4	5		6	7	8	9	10
				Rencana Aksi Pencegahan dan Pemberantasan Korupsi	Evaluasi pelaksanaan kegiatan sesuai dengan regulasi	Laporan	Terciptanya Transparansi Pelaksanaan Kegiatan	100%	65.000.000	68.250.000					Inspektorat Kabupaten
				Pemberantasan Pungutan Liar (Pungli)	Pengawasan terhadap Pungutan Liar (Pungli)	4 Pokja	Terlaksananya Pengawasan terhadap Pungutan Liar (Pungli)	100%	270.000.000	283.500.000					Inspektorat Kabupaten
				Evaluasi Hasil Laporan Kekayaan Pejabat Negara (LHKPN)	Evaluasi Laporan Hasil Kekayaan pejabat negara	1 Paket	Terlaksananya Pengawasan Laporan Harta Kekayaan Pejabat Negara	100%	70.000.000	73.500.000					Inspektorat Kabupaten
				Kegiatan Monitoring Tahun Berjalan Kegiatan pada SKPK	Pembinaan Pelaksanaan kegiatan pada tahun berjalan	1 Paket	Monitoring dan Pembinaan pada SKPK	100%	285.000.000	299.250.000					Inspektorat Kabupaten
				Review Laporan Keuangan Pemerintah Daerah	Laporan Keuangan Pemerintah Daerah, Reviu Pengadaan Barang/ Jasa, Realisasi Anggaran, Penyaluran dan penggunaan Dana Desa	1 Paket	Terlaksananya Reviue Laporan Keuangan Pemerintah Daerah, Reviu Pengadaan Barang/ Jasa, Realisasi Anggaran, Penyaluran dan penggunaan Dana Desa	100%	200.000.000	210.000.000					Inspektorat Kabupaten
				Kegiatan Peningkatan Kapabilitas Aparatur Pengawas Internal Pemerintah (APIP)	Laporan Kapabilitas APIP	1 Paket	Laporan Kapabilitas APIP	100%	75.000.000	78.750.000					Inspektorat Kabupaten
				Maturitas sistem Pengendalian Intern Pemerintah (SPIP)	Laporan Maturitas SPIP, daftar manajemen Risiko SKPK	1 Paket	Laporan Maturitas SPIP, daftar manajemen Risiko SKPK	100%	125.000.000	131.250.000					Inspektorat Kabupaten
				Pembinaan dan Pengawasan Kas Opname dan Opname Persediaan SKPK	Opname Kas dan Persediaan SKPK	1 Paket	Laporan Opname Kas dan Persediaan	100%	95.000.000	99.750.000					Inspektorat Kabupaten
				Kegiatan Pengawasan Tahun Berjalan dan Monitoring dana desa dan dana BOS			Pembinaan Pelaksanaan kegiatan pada tahun berjalan	1 Paket	500.000.000						Inspektorat Kabupaten
				Review LKPD, Dokumen Perencanaan dan Kinerja SKPK serta Review Dana DAK,Otsus			Laporan Keuangan Pemerintah Daerah, Review Pengadaan Barang/ Jasa, Realisasi Anggaran, Penyaluran dan penggunaan Dana Desa	1 Paket	250.000.000						Inspektorat Kabupaten
4	02	xx	15	Program peningkatan sistem pengawasan internal dan pengendalian pelaksanaan kebijakan KDH					650.000.000	1.300.000.000					Sekretariat Daerah
				Penyusunan Laporan Keterangan Pertanggungjawaban Kepala Daerah (LKPJ-KDH)					350.000.000	700.000.000					Sekretariat Daerah
				Penyusunan Laporan Keterangan Pertanggung jawaban Kepala Daerah (LKPJ-KDH)					300.000.000	600.000.000					Sekretariat Daerah
4	02	xx	16	Program peningkatan profesionalisme tenaga pemeriksa dan aparatur pengawasan					575.000.000	603.750.000					Inspektorat Kabupaten
				Pelatihan Tenaga Pemeriksa dan Aparatur Pengawasan	Diklat Pembentukan/Penjenjangan dan Substantif	1 Paket	Meningkatnya Kompetensi SDM Auditor	100%	400.000.000	420.000.000					Inspektorat Kabupaten
				Sosialisasi zona integritas bebas korupsi	Pelaksanaan Evaluasi Zona Integritas Bebas Korupsi	2 Laporan	OPD yang memperoleh Wilayah Bebas Korupsi	100%	50.000.000	52.500.000					Inspektorat Kabupaten
				Pelatihan Kantor Sendiri dalam rangka peningkatan kualitas SDM Auditor	Peningkatan kualitas SDM Auditor	1 Paket	Meningkatnya Kompetensi SDM Auditor	100%	50.000.000	52.500.000					Inspektorat Kabupaten
				Operasional Tim perbendaharaan Tuntutan Ganti Rugi(TPTGR) dan Tim Penyelesaian Kerugian Daerah (TPKD)	Tuntutan Ganti Rugi	1 Paket	Terselesaikannya Tuntutan ganti rugi	100%	75.000.000	78.750.000					Inspektorat Kabupaten
4	02	xx	17	Program penataan dan penyempurnaan kebijakan sistem dan prosedur pengawasan					270.000.000	157.500.000					Inspektorat Kabupaten
				Penilaian Mandiri Pelaksanaan Reformasi Birokrasi (PMPRB)	PMPRB	1 Laporan	meningkatnya Nilai PMPRB	100%	100.000.000	105.000.000					Inspektorat Kabupaten
				Pengendalian Gratifikasi di Lingkungan Pemerintah Kabupaten Aceh Tengah	Evaluasi Pelaksanaan Reformasi Birokrasi	1 Paket	Terlaksananya Penilaian ,Mandiri Pelaksanaan Reformasi Birokrasi	100%	50.000.000	52.500.000					Inspektorat Kabupaten
				Survey Penilaian Integritas (SPI)			Terlaksananya Penilaian Integritas Aparatur Pemerintah	1 laporan	120.000.000						Inspektorat Kabupaten
				PERENCANAAN					11.892.975.000	8.503.000.000					

1				2		3		4		5		6		7		8		9		10	
4	03	xx	15	Program pengembangan data/informasi											1.590.000.000		1.513.000.000				Badan Perencanaan Pembangunan Daerah
				Pengumpulan, updating dan analisis data informasi capaian target kinerja program dan kegiatan		Dokumen data pokok dan buku kerja Kabupaten Aceh Tengah		1 dok		Tersedianya dokumen dan data pembangunan					300.000.000		326.000.000				Badan Perencanaan Pembangunan Daerah
				Pengumpulan dan updating data dan informasi		Updating data SIPD		1 dok							250.000.000		275.000.000				Badan Perencanaan Pembangunan Daerah
				Penyusunan Profile daerah		Buku Profil daerah, IKM, Data Perekonomian daerah dan Analisis Dampak Pembangunan		4 dok							250.000.000		275.000.000				Badan Perencanaan Pembangunan Daerah
				Penyusunan Buku Rekam Jejak Program Pembangunan daerah		Buku Rekam Jejak		2 dok							300.000.000		320.000.000				Badan Perencanaan Pembangunan Daerah
				Pengendalian Kebijakan dan Pelaksanaan Rencana Pembangunan Daerah		Laporan pengendalian pelaksanaan kegiatan (APBD), Laporan TEPR, Laporan pengendalian pelaksanaan RPJMD, Pengendalian Kebijakan Perumusan Rancangan Awal RKPD, Pengendalian Kebijakan Rancangan Awal RKPD Hasil Konsultasi Publik, Pengendalian Kebijakan RKPD Hasil Musrenbang RKPD, Pengendalian Pelaksanaan RKPD		7 laporan		Tersedianya laporan kebijakan dan pelaksanaan pembangunan daerah					300.000.000		317.000.000				Badan Perencanaan Pembangunan Daerah
				Penyusunan dan pengumpulan data informasi kebutuhan penyusunan dokumen perencanaan						Pengelolaan aplikasi perencanaan (SIPD, e-rencana OTSUS, KRISNA-DAK, SIMLARAS-APBN)				1 paket	190.000.000						Badan Perencanaan Pembangunan Daerah
4	03	xx	16	Program Kerjasama Pembangunan											1.185.000.000		1.100.000.000				Sekretariat Daerah
				Koordinasi dalam Pemecahan Masalah Masalah Daerah											150.000.000		165.000.000				Sekretariat Daerah
				Pembinaan Terhadap Jasa Konstruksi											150.000.000		165.000.000				Sekretariat Daerah
				Monitoring Evaluasi dan Pelaporan											150.000.000		185.000.000				Sekretariat Daerah
				Pelaksanaan Percepatan Pengendalian Kegiatan (p2k)											250.000.000		300.000.000				Sekretariat Daerah
				Peningkatan Pelaksanaan Administrasi Usulan DAK											150.000.000		175.000.000				Sekretariat Daerah
				Peningkatan Kerjasama Dengan Dunia Usaha Lembaga											100.000.000		110.000.000				Sekretariat Daerah
				Penyusunan dan Pengumpulan Data/Informasi Kebutuhan Penyusunan Dokumen Perencanaan						Terlaksananya Penyusunan dan Pengumpulan Data/Informasi Kebutuhan Penyusunan Dokumen Perencanaan				1 paket	100.000.000						Sekretariat Daerah
				Penyusunan Analisis Standar Belanja Pembangunan						Tersusunnya Analisa Standar Belanja Pembangunan				1 paket	135.000.000						Sekretariat Daerah
a	03	xx	17	Program Pengembangan Wilayah Perbatasan											1.095.000.000		1.200.000.000				Sekretariat Daerah
				Penyampaian Masalah Perbatasan Antar daerah											175.000.000		240.000.000				Sekretariat Daerah
				Pelaksanaan Hari - Hari Besar Islam PHBI dan Keagamaan Lainnya											175.000.000		240.000.000				Sekretariat Daerah
				Peningkatan dan Pembinaan Kelompok Pengajian/Majelis Taqlim											150.000.000		220.000.000				Sekretariat Daerah
				Pelaksanaan Kunjungan dan Silaturahmi Keagamaan Ke tempat ibadah											200.000.000		275.000.000				Sekretariat Daerah
				Peningkatan dan Kerjasama dalam Pemecahan Masalah Masalah Keagamaan Sosial dan Budaya											150.000.000		225.000.000				Sekretariat Daerah
				Peningkatan Pelayanan Kesehatan Anak Sekolah						Terlaksananya usaha kesehatan / sekolah Madrasah				1 paket	85.000.000						Sekretariat Daerah
				Pembinaan Penggunaan Bantuan Sosial dan Hibah Kepada Masyarakat						Terlaksananya Pembinaan Penggunaan Bantuan Sosial dan Hibah Kepada Masyarakat				1 paket	80.000.000						Sekretariat Daerah
				Validasi Data Calon Penerima Beasiswa Jalur Miskin						Terwujudnya validasi data calon penerima beasiswa jalur miskin				1 paket	80.000.000						Sekretariat Daerah

1				2		3		4		5		6		7		8		9		10	
a	03	xx	20	Program peningkatan kapasitas kelembagaan perencanaan pembangunan daerah											107.975.000		200.000.000				Badan Perencanaan Pembangunan Daerah
				Bimtek Perencanaan Pembangunan Daerah											107.975.000		200.000.000				Badan Perencanaan Pembangunan Daerah
a	03	xx	21	Program perencanaan pembangunan daerah											3.355.000.000		200.000.000				Badan Perencanaan Pembangunan Daerah
				Pengembangan partisipasi masyarakat dalam perumusan program dan kebijakan layanan publik	Dokumen Kebijakan Umum Anggaran (KUA) dan Prioritas Plafon Anggaran Sementara (PPAS)					tersedianya Dokumen Kebijakan Umum Anggaran (KUA) dan Prioritas Plafon Anggaran Sementara (PPAS)			1 Dok		300.000.000						Badan Perencanaan Pembangunan Daerah
				Revisi RPJMD	Dokumen Revisi RPJMD		1 dokumen			Dokumen RPJMD yang terupdate			1 Dokumen		350.000.000						Badan Perencanaan Pembangunan Daerah
				Penyusunan RKPD	terselenggaranya musrenbang dan tersusunnya Dokumen Rencana Kerja Pemerintah Daerah (RKPD) yang telah ditetapkan dengan peraturan Kepala Daerah dan perubahannya		2 Dok								850.000.000						Badan Perencanaan Pembangunan Daerah
										Penetapan pertauran Bupati Aceh Tengah tentang Rencana Kerja Pembangunan Daerah (RKPD)			1 dokumen		200.000.000						Badan Perencanaan Pembangunan Daerah
				Penyusunan kebijakan dan prioritas pembangunan daerah	dokumen perencanaan dana APBN, DAK, APBA dan Otsus		1 Dok			Tersusunnya dokumen perencanaan dana APBN, DAK, APBA dan Otsus					200.000.000						Badan Perencanaan Pembangunan Daerah
				Monitoring, evaluasi dan pelaporan	Laporan hasil Pelaksanaan kegiatan pembangunan secara berkala		2 dokumen			Tersedianya dokumen evaluasi RKPD			2 dokumen		200.000.000		200.000.000,00				Badan Perencanaan Pembangunan Daerah
				Evaluasi rencana pembangunan jangka menengah daerah	Dokumen evaluasi RPJMD		1 dokumen			Tersedianya dokumen evaluasi perencanaan RPJMD			1 dok		325.000.000		-				Badan Perencanaan Pembangunan Daerah
				Percepatan pembangunan daerah						Kajian terhadap percepatan pembangunan daerah			1 paket		400.000.000						Badan Perencanaan Pembangunan Daerah
				Penyusunan perencanaan Bidang Sarana dan Prasarana						tersusunnya perencanaan pembangunan bidang sarana dan prasarana			1 paket		150.000.000						Badan Perencanaan Pembangunan Daerah
				Penyusunan perencanaan Pembangunan bidang perhubungan, komunikasi dan informasi, serta transmigrasi						Tersusunnya perencanaan Pembangunan bidang perhubungan, komunikasi dan informasi, serta transmigrasi			1 paket		120.000.000						Badan Perencanaan Pembangunan Daerah
				Penyusunan perencanaan Pembangunan bidang pekerjaan umum, perumahan dan permukiman, serta pertanian						Tersusunnya perencanaan pembangunan bidang pekerjaan umum, perumahan dan permukiman, serta pertanian			1 paket		130.000.000						Badan Perencanaan Pembangunan Daerah
				Penyusunan perencanaan Pembangunan Bidang SDA, Lingkungan Hidup dan Bencana Alam						Tersusunnya perencanaan pembangunan bidang SDA, Lingkungan Hidup dan Bencana Alam			1 paket		130.000.000						Badan Perencanaan Pembangunan Daerah
a	03	xx	22	Program perencanaan pembangunan ekonomi											1.700.000.000		1.550.000.000				Badan Perencanaan Pembangunan Daerah
				Penyusunan indikator ekonomi daerah	indikator ekonomi perencanaan sebagai panduan dan analisis daerah tiap tahun		1			Tersedianya dokumen indikator ekonomi perencanaan sebagai panduan dan analisis daerah tiap tahun			1		200.000.000		200.000.000,00				Badan Perencanaan Pembangunan Daerah
				Koordinasi perencanaan pembangunan bidang ekonomi	koordinasi pembangunan bidang ekonomi dan ketenagakerjaan		2			Tersedianya dokumen laporan koordinasi pembangunan bidang ekonomi dan ketenagakerjaan			2		150.000.000		150.000.000,00				Badan Perencanaan Pembangunan Daerah
					forum Pengembangan ekonomi daerah		1			Terlaksananya forum Pengembangan ekonomi daerah			1								Badan Perencanaan Pembangunan Daerah
				Koordinasi Penanggulangan Kemiskinan	Laporan dan evaluasi program penanggulangan kemiskinan daerah		2			Laporan dan evaluasi program penanggulangan kemiskinan daerah			2		150.000.000		150.000.000,00				Badan Perencanaan Pembangunan Daerah
					koordinasi pokja penanggukan kemiskinan		3			Terlaksana rapat koordinasi pokja penanggukan kemiskinan			3								Badan Perencanaan Pembangunan Daerah
				Perencanaan Pembangunan sub bidang Pertanian dan Ketahanan Pangan	Perencanaan Sub Bidang pertanian dan ketahanan pangan		1			Dokumen Perencanaan Sb Bidang pertanian dan ketahanan pangan			1		350.000.000		350.000.000,00				Badan Perencanaan Pembangunan Daerah

1				2	3	4	5	6	7	8	9	10	
					Tersusunnya kebijakan pembangunan sub bidang sarana (qanunm perbup, RAD, Pemetaan indikator dll	100	Tersusunnya kebijakan pembangunan sub bidang sarana (qanunm perbup, RAD, Pemetaan indikator dll	100					Badan Perencanaan Pembangunan Daerah
					persentase terselenggaranya rapat koordinasi perencanaan program dana pemerintah pusat dan provinsi sub bidang pertanian dan ketahanan pangan	3	persentase terselenggaranya rapat koordinasi perencanaan program dana pemerintah pusat dan provinsi sub bidang pertanian dan ketahanan pangan	3					Badan Perencanaan Pembangunan Daerah
				Perencanaan Pembangunan sub bidang Industri, Perdagangan dan pariwisata	Perencanaan Sub Bidang Industri, Perdagangan dan pariwisata		Dokumen Perencanaan Sb Bidang Industri, Perdagangan dan pariwisata		350.000.000	350.000.000,00			Badan Perencanaan Pembangunan Daerah
					Tersusunnya kebijakan pembangunan sub bidang sarana (qanunm perbup, RAD, dll_	100	Tersusunnya kebijakan pembangunan sub bidang sarana (qanunm perbup, RAD, dll_	100					Badan Perencanaan Pembangunan Daerah
					persentase terselenggaranya rapat koordinasi perencanaan program dana pemerintah pusat dan provinsi sub bidang industri, pergangan dan pariwisata		persentase terselenggaranya rapat koordinasi perencanaan program dana pemerintah pusat dan provinsi sub bidang industri, pergangan dan pariwisata						Badan Perencanaan Pembangunan Daerah
					Tersusunnya kebijakan pembangunan sub bidang sarana (qanunm perbup, RAD, dll_		Tersusunnya kebijakan pembangunan sub bidang sarana (qanunm perbup, RAD, dll_	1					Badan Perencanaan Pembangunan Daerah
					persentase terselenggaranya rapat koordinasi perencanaan program dana pemerintah pusat dan provinsi sub bidang ketenagakerjaan, pengembangan usaha dan investasi		persentase terselenggaranya rapat koordinasi perencanaan program dana pemerintah pusat dan provinsi sub bidang ketenagakerjaan, pengembangan usaha dan investasi	100					Badan Perencanaan Pembangunan Daerah
				Perencanaan Pembangunan sub bidang sub bidang ketenagakerjaan, pengembangan usaha dan investasi	Perencanaan sub bidang ketenagakerjaan, pengembangan usaha dan investasi		Dokumen Perencanaan Sb Bidang Industri, Perdagangan dan pariwisata		350.000.000	350.000.000,00			Badan Perencanaan Pembangunan Daerah
					Tersusunnya kebijakan pembangunan sub bidang ketenagakerjaan, pengembangan usaha dan investasi (qanunm perbup, RAD, dll_	100	Tersusunnya kebijakan pembangunan sub bidang sarana (qanunm perbup, RAD, dll_	100					Badan Perencanaan Pembangunan Daerah
					persentase terselenggaranya rapat koordinasi perencanaan program dana pemerintah pusat dan provinsi sub bidang industri, pergangan dan pariwisata		persentase terselenggaranya rapat koordinasi perencanaan program dana pemerintah pusat dan provinsi sub bidang industri, pergangan dan pariwisata						Badan Perencanaan Pembangunan Daerah
					Tersusunnya kebijakan pembangunan sub bidang sarana (qanunm perbup, RAD, dll_		Tersusunnya kebijakan pembangunan sub bidang sarana (qanunm perbup, RAD, dll_	1					Badan Perencanaan Pembangunan Daerah
					persentase terselenggaranya rapat koordinasi perencanaan program dana pemerintah pusat dan provinsi sub bidang ketenagakerjaan, pengembangan usaha dan investasi		persentase terselenggaranya rapat koordinasi perencanaan program dana pemerintah pusat dan provinsi sub bidang ketenagakerjaan, pengembangan usaha dan investasi	100					Badan Perencanaan Pembangunan Daerah
				Penyusunan perencanaan pembangunan bidang ekonomi			Tersusunnya perencanaan bidang ekonomi dan ketenagakerjaan	1 paket	150.000.000				Badan Perencanaan Pembangunan Daerah
a	03	xx	23	Program perencanaan sosial dan budaya					2.010.000.000	1.890.000.000			Badan Perencanaan Pembangunan Daerah
				Koordinasi perencanaan pembangunan bidang sosial	Koordinasi perencanaan pembangunan bidang sosial dan budaya	1 Dok	Tersusunnya dokumen laporan koordinasi perencanaan pembangunan bidang sosial budaya	1 Dok	230.000.000	250.000.000			Badan Perencanaan Pembangunan Daerah
				Koordinasi penyelenggaraan program prioritas pemerintah pusat dan provinsi bidang sosial budaya	Dokumen RAD SDG's	1 Dok	Tersusunnya Dokumen Laporan RAD SDG's	1 Dok	245.000.000	300.000.000			Badan Perencanaan Pembangunan Daerah
				Perencanaan pembangunan sub bidang pemerintahan dan kelembagaan	Meningkatkan kualitas dan akuntabilitas layanan Pemerintahan dan perluasan partisipasi publik	1 Dok	Tersedianya dokumen laporan peningkatan dan akuntabilitas layanan Pemerintahan dan perluasan partisipasi publik	1 Dok	300.000.000	300.000.000			Badan Perencanaan Pembangunan Daerah
				Perencanaan pembangunan sub bidang SDM dan keistimewaan aceh	Meningkatkan pelestarian/pengembangan nilai kearifan lokal dan adat istiadat	1 Dok	Dokumen RAD UMET (umah musara edet)	1 Dok	350.000.000	350.000.000			Badan Perencanaan Pembangunan Daerah

1				2		3		4	5		6	7	8	9	10
				Perencanaan Pembangunan sub bidang Kependudukan dan Kesejahteraan sosial	Bimbingan teknis perencanaan pembangunan Daerah		1 Ls	Terselenggaranya pendidikan dan pelatihan erencanaan pembangunan Daerah		1 Ls	350.000.000		350.000.000		Badan Perencanaan Pembangunan Daerah
				Penyusunan RAD Kota Layak Anak	Dokumen RAD Kota Layak Anak		1 Dok	Tersedianya RAD Kota Layak Anak		1 Dok	330.000.000		340.000.000		Badan Perencanaan Pembangunan Daerah
				Pelaksanaan strategi nasional pencegahan stunting				Terlaksananya Koordinasi penanggulangan stunting		1 paket	100.000.000				Badan Perencanaan Pembangunan Daerah
				Penyusunan RAD pengarusutamaan gender (PUG)				Tersusunnya RAD pengarusutamaan gender (PUG)		1 paket	105.000.000				Badan Perencanaan Pembangunan Daerah
a	03	xx	24	Program perencanaan prasarana wilayah dan sumber daya alam							850.000.000		850.000.000		Badan Perencanaan Pembangunan Daerah
				Perencanaan Pembangunan Sub Bidang Prasarana	Dokumen Perencanaan Sub Bidang Prasarana		3 Dokumen	Terselenggaranya kegiatan pokja PKP, AMPL, KOTAKU, Sanimas, Pamsimas, dll		3 Dokumen	250.000.000		250.000.000		Badan Perencanaan Pembangunan Daerah
				Perencanaan Pembangunan Sub Bidang SDA, Lingkungan Hidup dan Bencana Alam	Dokumen Perencanaan Sub Bidang SDA, Lingkungan Hidup dan Bencana Alam		3 Dokumen	Jumlah kebijakan pembangunan sub bidang SDA, LH dan Kebencanaan yang tersusun (qanunm perbup, RAD, dll_		3 Dokumen	250.000.000		250.000.000		Badan Perencanaan Pembangunan Daerah
				Koordinasi Perencanaan Bidang Sarana dan Prasarana	persentase terselenggaranya rapat koordinasi perencanaan program dana pemerintah pusat dan provinsi bidang sarana dan prasarana		1 Dokumen	Terlaksananya Koordinasi perencanaan pembangunan bidang sarpras		2 Kali/Tahun	350.000.000		350.000.000		Badan Perencanaan Pembangunan Daerah
				KEUANGAN							8.087.200.000		7.476.854.000		
				Program peningkatan dan pengembangan pengelolaan keuangan daerah							6.667.200.000		5.937.954.000		
4	04	xx	17	Program peningkatan dan pengembangan pengelolaan keuangan daerah							6.217.200.000		5.437.954.000		Badan Pengelolaan Keuangan
				Penyusunan Analisa Standar Belanja	Penyusunan Analisa Standar Belanja		3 bulan	Tersusunnya buku analisa standar belanja			69.000.000		73.830.000		Badan Pengelolaan Keuangan
				Penyusunan standar satuan harga	Penyusunan standar satuan harga		1 Thn	Tersusunnya buku standar satuan harga			100.000.000		107.000.000		Badan Pengelolaan Keuangan
				Penyusunan rancangan peraturan daerah tentang APBD	Penyusunan rancangan peraturan daerah tentang APBD		6 bulan	Tersusunnya buku Qanun tentang APBD			295.000.000		315.650.000		Badan Pengelolaan Keuangan
				Penyusunan rancangan peraturan KDH tentang Penjabaran APBD	Penyusunan rancangan peraturan KDH tentang Penjabaran APBD		6 bulan	Tersusunnya buku Peraturan Bupati tentang Penjabaran APBD			210.000.000		224.700.000		Badan Pengelolaan Keuangan
				Penyusunan rancangan peraturan daerah tentang perubahan APBD	Penyusunan rancangan peraturan daerah tentang perubahan APBD		6 bulan	Tersusunnya buku Qanun tentang perubahan APBD			290.000.000		310.300.000		Badan Pengelolaan Keuangan
				Penyusunan rancangan peraturan KDH tentang penjabaran perubahan APBD	Penyusunan rancangan peraturan KDH tentang penjabaran perubahan APBD		6 bulan	Tersusunnya buku Peraturan Bupati tentang Penjabaran perubahan APBD			215.000.000		230.050.000		Badan Pengelolaan Keuangan
				Penyusunan rancangan peraturan daerah tentang pertanggungjawaban pelaksanaan APBK	Penyusunan rancangan peraturan daerah tentang pertanggungjawaban pelaksanaan APBK		1 Thn	Tersusunnya buku Qanun tentang pertanggungjawaban pelaksanaan APBD			250.000.000		267.500.000		Badan Pengelolaan Keuangan
				Penyusunan rancangan peraturan KDH tentang penjabaran pertanggungjawaban pelaksanaan APBK	Penyusunan rancangan peraturan KDH tentang penjabaran pertanggungjawaban pelaksanaan APBK		1 Thn	Tersusunnya buku peraturan Bupati tentang pejabaran pertanggungjawaban pelaksanaan APBD			205.000.000		219.350.000		Badan Pengelolaan Keuangan
				Pengembangan dan pembinaan aplikasi sistem pengelolaan keuangan daerah	Pengembangan dan pembinaan aplikasi sistem pengelolaan keuangan daerah		1 Thn	Tersusunnya aturan tentang pelaksanaan administrasi pengelolaan keuangan daerah			159.000.000		170.130.000		Badan Pengelolaan Keuangan
				Intensifikasi dan ekstensifikasi sumber-sumber pendapatan daerah	Intensifikasi dan ekstensifikasi sumber-sumber pendapatan daerah		1 Thn	Tersedianya intensifikasi dan ekstensifikasi sumber-sumber pendapatan daerah			310.000.000		331.700.000		Badan Pengelolaan Keuangan
				Pembinaan administrasi keuangan daerah	Pembinaan administrasi keuangan daerah		1 Thn	Meningkatnya pemahaman SKPK tentang ketentuan/aturan keuangan dalam pengelolaan administrasi keuangan daerah			168.500.000		180.295.000		Badan Pengelolaan Keuangan
				Peningkatan kapasitas sistem administrasi gaji daerah	Peningkatan kapasitas sistem administrasi gaji daerah		1 Thn	Tersedianya blanko form daftar gaji, advis, dan komponen peralatan pembuatan daftar gaji			265.000.000		283.550.000		Badan Pengelolaan Keuangan
				Penyusunan Laporan Konsolidasi dana Tugas Pembantuan	Penyusunan Laporan Konsolidasi dana Tugas Pembantuan		1 Thn	Tersusunnya buku laporan konsolidasi dana tugas pembantuan			50.000.000		53.500.000		Badan Pengelolaan Keuangan

1	2	3	4	5	6	7	8	9	10
	Pengelolaan dan pertanggungjawaban dana transfer provinsi	Pengelolaan dan pertanggungjawaban dana transfer provinsi	1 Thn	Tertibnya administrasi pengelolaan dan pertanggungjawaban dana transfer provinsi		130.000.000	139.100.000		Badan Pengelolaan Keuangan
	Pembinaan dan Penyusunan Pedoman Penatausahaan Keuangan Daerah	Pembinaan dan Penyusunan Pedoman Penatausahaan Keuangan Daerah	1 Thn	Meningkatnya pemahaman SKPK tentang ketentuan/aturan keuangan dalam pengelolaan administrasi keuangan daerah		145.000.000	155.150.000		Badan Pengelolaan Keuangan
	Pengelolaan dan pelaporan dana transfer pemerintah pusat	Pengelolaan dan pelaporan dana transfer pemerintah pusat	1 Thn	Tersusunnya laporan pengelolaan dan pertanggungjawaban dana transfer pusat		150.000.000	160.500.000		Badan Pengelolaan Keuangan
	Pembinaan dan bimbingan Akuntansi/pelaporan keuangan daerah	Pembinaan dan bimbingan Akuntansi/pelaporan keuangan daerah	1 Thn	Terlaksananya pelatihan Akuntansi dan pelaporan keuangan daerah		-	-		Badan Pengelolaan Keuangan
	Penyusunan sistem laporan asset	Penyusunan sistem laporan asset	1 Thn	Tersusunnya Laporan Buku Kartu Inventaris Barang		170.000.000	181.900.000		Badan Pengelolaan Keuangan
	Pengelolaan obyek Pajak Bumi dan bangunan (PBB)	Pengelolaan obyek Pajak Bumi dan bangunan (PBB)	1 Thn	Terlaksananya pengelolaan objek Pajak Bumi dan Bangunan		134.400.000	143.808.000		Badan Pengelolaan Keuangan
	Pendataan barang milik daerah	Pendataan barang milik daerah	1 Thn	Terwujudnya peninjauan dan pendataan barang milik daerah		259.000.000	277.130.000		Badan Pengelolaan Keuangan
	Pembinaan dan pengelolaan bantuan keuangan	Pembinaan dan pengelolaan bantuan keuangan	1 Thn	Terlaksananya pembinaan administrasi pengelolaan bantuan keuangan		140.000.000	149.800.000		Badan Pengelolaan Keuangan
	Pengelolaan Penagihan Pendapatan Daerah	Pengelolaan Penagihan Pendapatan Daerah	1 Thn	Inventarisir objek pajak daerah		225.600.000	241.392.000		Badan Pengelolaan Keuangan
	Pendataan objek pajak daerah	Pendataan objek pajak daerah	1 Thn	Terlaksananya Pendataan objek pajak daerah		202.350.000	216.514.500		Badan Pengelolaan Keuangan
	Penyusunan sistem informasi barang milik daerah	Penyusunan sistem informasi barang milik daerah	1 Thn	Terlaksananya penyusunan sistem informasi barang milik daerah		190.700.000	204.049.000		Badan Pengelolaan Keuangan
	Pengamanan Asset Pemerintah Daerah	Pengamanan Asset Pemerintah Daerah	1 Thn	Terpeliharanya data kepemilikan hak atas daerah		120.000.000	128.400.000		Badan Pengelolaan Keuangan
	Pelelangan Asset Pemerintah Daerah	Pelelangan Asset Pemerintah Daerah	3 bulan	Terlaksananya lelang Aset Daerah		206.000.000	220.420.000		Badan Pengelolaan Keuangan
	Evaluasi laporan pertanggungjawaban pelaksanaan SKPK	Evaluasi laporan pertanggungjawaban pelaksanaan SKPK	3 bulan	Tersusunnya laporan pertanggungjawaban pelaksanaan SKPK		100.000.000	107.000.000		Badan Pengelolaan Keuangan
	Reklasifikasi Nilai Jual Objek Pajak (NJOP)	Reklasifikasi Nilai Jual Objek Pajak (NJOP)	1 Thn	Tersedianya Nilai Jual Objek Pajak (NJOP) yang sesuai		112.650.000	120.535.500		Badan Pengelolaan Keuangan
	Gebyar Pajak Daerah	Gebyar Pajak Daerah	1 Thn	Terlaksananya Gebyar Pajak Daerah		130.000.000	139.100.000		Badan Pengelolaan Keuangan
	Validasi Piutang Pajak Daerah	Validasi Piutang Pajak Daerah	1 Thn	Terlaksananya Validasi Piutang Pajak Daerah		80.000.000	85.600.000		Badan Pengelolaan Keuangan
	Penyusunan Dokumen Kebijakan Umum Anggaran (KUA) dan Prioritas Plafon Anggaran Sementara (PPAS)			Dokumen Kebijakan Umum Anggaran (KUA) dan Prioritas Plafon Anggaran Sementara (PPAS)	1 paket	250.000.000			Badan Pengelolaan Keuangan
	Pengelolaan Pelaporan PAD			Terlaksananya Pengelolaan Pelaporan PAD	1 paket	100.000.000			Badan Pengelolaan Keuangan
	Pengembangan sistem informasi pendapatan daerah			Tersedianya Pengadaan Server Simda Pendapatan dan SIP PBB	1 paket	130.000.000			Badan Pengelolaan Keuangan
				Tersedianya aplikasi SIP BPHTB	1 paket	200.000.000			Badan Pengelolaan Keuangan
				Tersedianya aplikasi PBB berbasis telepon	1 paket	175.000.000			Badan Pengelolaan Keuangan
	Publikasi Informasi Keuangan Daerah			Terlaksananya Publikasi Informasi Keuangan Daerah	1 paket	50.000.000			Badan Pengelolaan Keuangan
	Tindak Lanjut Tuntutan Ganti Rugi Keuangan Daerah			Terpenuhinya Tindak Lanjut Tuntutan Ganti Rugi Keuangan Daerah	1 paket	200.000.000			Badan Pengelolaan Keuangan
	Peningkatan Kapasitas SDM Analis Keuangan Pusat dan Daerah			Terlaksananya Peningkatan Kapasitas SDM Analis Keuangan Pusat dan Daerah	1 paket	30.000.000			Badan Pengelolaan Keuangan

1				2	3	4	5	6	7	8	9	10
4	04	xx	17	Program peningkatan dan pengembangan pengelolaan keuangan daerah					450.000.000	500.000.000		Dinas Pemberdayaan Masyarakat dan Kampung
				Pelatihan Bendahara Kampung					150.000.000	168.000.000		Dinas Pemberdayaan Masyarakat dan Kampung
				Pembinaan Siskeudes					150.000.000	166.000.000		Dinas Pemberdayaan Masyarakat dan Kampung
				Pelatihan Siskeudes					150.000.000	166.000.000		Dinas Pemberdayaan Masyarakat dan Kampung
				Program pembinaan dan fasilitasi pengelolaan keuangan kabupaten/ kota					1.150.000.000	1.250.000.000		
4	04	xx	18	Program pembinaan dan fasilitasi pengelolaan keuangan kabupaten/ kota					250.000.000	300.000.000		Dinas Pemberdayaan Masyarakat dan Kampung
				Pelatihan Pengelolaan Keuangan Bagi Pegawai DPMK					250.000.000	300.000.000		Dinas Pemberdayaan Masyarakat dan Kampung
4	04	xx	18	Program pembinaan dan fasilitasi pengelolaan keuangan kabupaten/ kota					900.000.000	950.000.000		Badan Pengelolaan Keuangan
												Badan Pengelolaan Keuangan
4	04	xx	19	Program pembinaan dan fasilitasi pengelolaan keuangan desa					270.000.000	288.900.000		Badan Pengelolaan Keuangan
				Pengelolaan Administrasi Keuangan Kampung	Pengelolaan Administrasi Keuangan Kampung		Terlaksananya pembinaan administrasi pengelolaan keuangan kampung		175.000.000	187.250.000		Badan Pengelolaan Keuangan
				Monitoring, Evaluasi dan Pelaporan Penyerapan dana desa	Monitoring, Evaluasi dan Pelaporan Penyerapan dana desa		Terlaksananya Monitoring, Evaluasi dan Pelaporan Penyerapan dana desa		95.000.000	101.650.000		Badan Pengelolaan Keuangan
				KEPEGAWAIAN					6.703.000.000	5.730.000.000		
4	05	xx	31	Program Pembinaan dan Pengembangan Aparatur					6.703.000.000	5.730.000.000		Badan Kepegawaian dan Pengembangan Sumber Daya Manusia
				Penyusunan Rencana Pembinaan Karier PNS		5520	Jumlah ASN Struktural dan Fungsional Yang ditempatkan pada jabatan sesuai dengan kompetensi dan syarat jabatan		150.000.000	150.000.000		Badan Kepegawaian dan Pengembangan Sumber Daya Manusia
				Penataan Sistem Administrasi Kenaikan Pangkat Otomatis PNS		1400	Jumlah SK Kenaikan Pangkat ASN Terbit Tepat Waktu (Kenaikan Pangkat Terpadu KONYIYASI)		280.000.000	280.000.000		Badan Kepegawaian dan Pengembangan Sumber Daya Manusia
				Pemberian Penghargaan Bagi PNS yang Berprestasi		40	Jumlah PNS Berprestasi / Penghargaan satya lencana		150.000.000	150.000.000		Badan Kepegawaian dan Pengembangan Sumber Daya Manusia
				Proses Penanganan Kasus-Kasus Pelanggaran Disiplin PNS		100	Persentase penanganan penyelesaian kasus pelanggaran disiplin pegawai		100.000.000	200.000.000		Badan Kepegawaian dan Pengembangan Sumber Daya Manusia
				Pemberian Bantuan Tugas Belajar dan Iktan Dinas		26	Jumlah ASN Yang mengikuti tugas belajar		1.000.000.000	1.000.000.000		Badan Kepegawaian dan Pengembangan Sumber Daya Manusia
				Pelaksanaan Uji Kompetensi ASN		10	Jumlah JPT yang terjaring melalui uji kompetensi		200.000.000	300.000.000		Badan Kepegawaian dan Pengembangan Sumber Daya Manusia
				Pengelolaan Penilaian Kinerja ASN		1	Tersedianya Dokumen laporan evaluasi kinerja ASN Kabupaten Aceh Tengah		100.000.000	100.000.000		Badan Kepegawaian dan Pengembangan Sumber Daya Manusia
							Pengelolaan penilaian kinerja ASN	1 paket	98.000.000			

1				2		3		4		5		6		7		8		9		10	
					Formasi Kebutuhan Aparatus Sipil Negara				1		Tersedianya dokumen Formasi ASN Kabupaten Aceh Tengah (Bezzeting)				100.000.000		100.000.000				Badan Kepegawaian dan Pengembangan Sumber Daya Manusia
					Pembangunan/Pengembangan Sistem Informasi Kepegawaian				5520		Jumlah Updating Data kepegawaian yang terekam dalam data base kepegawaian (SAPK)Sinkron data ke BKN Reg Maupun Pusat				150.000.000		150.000.000				Badan Kepegawaian dan Pengembangan Sumber Daya Manusia
					Diklat Prajabatan				252		Terpenuhinya Syarat Pengangkatan CPNSD				3.300.000.000		3.300.000.000				Badan Kepegawaian dan Pengembangan Sumber Daya Manusia
					Pemberian Bantuan Tugas Belajar dan Ikatan Dinas						Peningkatan Jenjang Pendidikan ASN		1 paket		1.000.000.000						Badan Kepegawaian dan Pengembangan Sumber Daya Manusia
					Implementasi peraturan perundang-undangan						Pelatihan manajemen ASN		1 paket		75.000.000						Badan Kepegawaian dan Pengembangan Sumber Daya Manusia
					PENDIDIKAN DAN PELATIHAN										300.000.000		300.000.000				
4	06	xx	29		Program Pendidikan Kedinasan										300.000.000		300.000.000				Badan Kepegawaian dan Pengembangan Sumber Daya Manusia
					Peningkatan Keterampilan dan Profesionalisme				40		Jumlah ASN yang mengikuti diklat teknis dan fungsional (pola kontribusi)				300.000.000		300.000.000				Badan Kepegawaian dan Pengembangan Sumber Daya Manusia
4	06	xx	30		Program Peningkatan Pelatihan dan Pendidikan Sumber Daya Aparatur										-		-				Badan Kepegawaian dan Pengembangan Sumber Daya Manusia
					PENELITIAN DAN PENGEMBANGAN										3.300.000.000		254.425.000				
4	07	xx	15		Program Penelitian dan Pengembangan										3.300.000.000		-				Badan Perencanaan Pembangunan Daerah
					Penelitian/kajian/studi/analisa bidang Ekonomi dan Infrastruktur	(1) indikator kemiskinan lokal yang komprehensif dan pengaruh proses intervensi dan kualitas program terhadap dampak program pengentasan kemiskinan.			seluruh KK miskin		tersedianya analisis Dampak program pengentasan kemiskinan kabupaten Aceh Tengah		1 doc		300.000.000						Badan Perencanaan Pembangunan Daerah
					Penelitian/kajian/studi/analisa bidang Teknologi Tepat Guna dan Inovasi	Pengolahan kuliner berbahan baku Komoditi Indikasi geografis			100 org		Terlatih nya masyarakat dalam mengolah kuliner berbahan utama produk IG		100 org		250.000.000						Badan Perencanaan Pembangunan Daerah
					Penelitian/Kajian/Studi/ Analisa Bidang Sosial Budaya dan Pemerintahan	Indeks profesionalitas ASN Aceh Tengah			seluruh ASN		tersedianya kajian kualitas SDM dan pola pengembangan kompetensi ASN		50 OPD		300.000.000						Badan Perencanaan Pembangunan Daerah
					Pengembangan Bidang TeknologiTepat Guna dan inovasi	Whirpool Turbin Ketel Seraiwangi			1 unit		tersedianya energi terbarukan dan ramah lingkungan		1		250.000.000						Badan Perencanaan Pembangunan Daerah
					Fasilitasi dan Koordinasi Bidang Penelitian dan Pengembangan	Lomba Inovasi dan kreasi daerah			1 kali		meningkatkan partisipasi publik dalam sistem inovasi daerah		1 kali		350.000.000						Badan Perencanaan Pembangunan Daerah
					Fasilitasi dan Koordinasi Kegiatan Sistem Inovasi Daerah	Pengelolaan dan koordinasi Sistem Inovasi daerah, terjaring inovasi masyarakat			1 doc, 2pelatihan		terlaksananya rencana aksi inovasi daerah tepat waktu		1 doc, 2 bimtek		350.000.000						Badan Perencanaan Pembangunan Daerah
					Penerapan Teknologi Informasi dalam pelayanan pemerintahan	Pengelolaan e-planning			2 Doc		tersusunnya dokuman RKPD yang sinergis dan kredibel		2 dok		250.000.000						Badan Perencanaan Pembangunan Daerah
					Jarlit Tingat Kabupaten	pengelolaan jaringan penelitian			1 doc		tersedianya data hasil penelitian/kajian/jurnal tentang aceh tengah		1 doc		100.000.000						Badan Perencanaan Pembangunan Daerah
					Penelitian/kajian komoditi unggulan	Pemutakhiran data komoditi unggulan kopi dan ieruk keprok (lanjutan)			2 doc, 1 aplikasi		tersedia data pendukung buku persyaratan IG kopi dan ieruk Keprok		2 doc, 1 aplikasi		850.000.000						Badan Perencanaan Pembangunan Daerah
					Pengembangan Sistem Inovasi Daerah						Penerapan aplikasi PUJA INDAH (Pusat Jejaring Inovasi Daerah) dan perhitungan Indeks Daya Saing Daerah (IDSD) untuk memperoleh nominasi Inovatif Govemant Awards (IGA)		1 paket		150.000.000						Badan Perencanaan Pembangunan Daerah

1				2		3		4	5		6	7	8	9	10	
									Lanjutan laboratorium inovasi daerah menuju kabupaten yang berinovasi (INAGARA AWARDS)		1 paket	150.000.000			Badan Perencanaan Pembangunan Daerah	
PROGRAM DAN KEGIATAN PADA SETIAP SKPK																
KODE				Uraian/ Bidang Urusan Pemerintahan Daerah dan Program/ Kegiatan				Keluaran Kegiatan				Pagu Indikatif		Perkiraan Maju Rencana Tahun 2021	Jenis Kegiatan	Perangkat Daerah Penanggung Jawab
								Tolak Ukur		Target						
				PROGRAM DAN KEGIATAN PADA SETIAP SKPK								102.423.659.785	106.298.337.200			
				Program Pelayanan Administrasi Perkantoran								43.254.991.400	46.431.441.800			
xx	xx	1		Program Pelayanan Administrasi Perkantoran								4.200.000.000	4.490.992.000		Dinas Pendidikan	
				Penyediaan Jasa Surat Menyurat				Tersedianya materai dan benda pos lainnya	1 Paket	Lancarnya pelaksanaan adm. Keuangan, dokumen dan pengiriman surat		100%	4.400.000	4.840.000		Dinas Pendidikan
				Penyediaan Jasa Komunikasi, Sumber daya Air dan Listrik				Tersedianya kebutuhan Komunikasi, Sumber daya Air dan Listrik	12 Bulan	Lancarnya komunikasi (telepon dan internet), air bersih dan sumberdaya listrik untuk operasional dan penerangan kantor		100%	70.000.000	77.000.000		Dinas Pendidikan
				Penyediaan Jasa Pemeliharaan dan Perizinan Kendaraan Dinas/ Operasional				Jumlah Kendaraan Dinas/Operasional yang disediakan Jasa Pemeliharaan dan Perizinan (roda 4= 3 unit; roda 2= 92 unit)	95 Unit	Terlaksananya pemeliharaan dan perpanjangan STNK kendaraan dinas/operasional		100%	53.500.000	58.850.000		Dinas Pendidikan
				Penyediaan Jasa Administrasi Keuangan				Penyediaan administrasi jasa keuangan	1 Paket	Lancarnya pelaksanaan tata kelola adm. Keuangan		100%	650.000	715.000		Dinas Pendidikan
				Penyediaan Jasa Kebersihan Kantor				Penyediaan Jasa Kebersihan Kantor	68 Org							Dinas Pendidikan
								Jumlah Honorarium Jasa Kebersihan SD (25 orang x 12 Bulan x 800.000)	25 Org	Terlaksananya Kebersihan 25 SD		100%	240.000.000	264.000.000		Dinas Pendidikan
								Jumlah Honorarium Jasa Kebersihan SMP (25 orang x 12 Bulan x 800.000)	25 Org	Terlaksananya Kebersihan 25 SMP		100%	240.000.000	264.000.000		Dinas Pendidikan
								Jumlah Honorarium Jasa Kebersihan UPTD (10 orang x 12 Bulan x 800.000)	10 Org	Terlaksananya Kebersihan 10 UPTD		100%	96.000.000	105.600.000		Dinas Pendidikan
								Jumlah Honorarium Jasa Kebersihan Dinas (8 orang x 12 Bulan x 800.000)	8 Org	Terlaksananya Kebersihan Perkantoran		100%	76.800.000	84.480.000		Dinas Pendidikan
				Penyediaan Jasa Perbaikan Peralatan Kerja				Penyediaan Jasa Perbaikan Peralatan Kerja untuk kantor dinas, UPTD, SKB	1 Paket	Berfungsinya Peralatan Kerja untuk kantor dinas, UPTD, SKB		100%	3.000.000	3.300.000		Dinas Pendidikan
				Penyediaan Alat Tulis Kantor				Penyediaan Alat Tulis Kantor Untuk Dinas, UPTD dan SKB	4 Paket							Dinas Pendidikan
								Pengadaan ATK Dinas Pendidikan	1 Paket	Lancarnya pelaksanaan administrasi kantor Dinas Pendidikan		100%	200.000.000	220.000.000		Dinas Pendidikan
								Pengadaan ATK 14 UPTD + 1 SKB	1 Paket	Lancarnya pelaksanaan administrasi kantor 14 UPTD + 1 SKB		100%	52.500.000	57.750.000		Dinas Pendidikan
								Pengadaan ATK Pengawas	1 Paket	Lancarnya pelaksanaan administrasi kantor Pengawas		100%	3.119.500	3.431.450		Dinas Pendidikan
								Pengadaan Daftar gaji	1 Paket	Lancarnya pelaksanaan adm. keuangan gaji ASN.		100%	30.000.000	33.000.000		Dinas Pendidikan
				Penyediaan Barang Cetak dan Penggandaan				Belanja Cetak dan pengadaan Dinas Pendidikan	8 Paket							Dinas Pendidikan
								Belanja Cetak 14 UPTD + 1 SKB	1 Paket	Lancarnya pelaksanaan pengadaan cetak 14 UPTD + 1 SKB		100%	30.000.000	33.000.000		Dinas Pendidikan
								Belanja Cetak Dinas Pendidikan	1 Paket	Lancarnya pelaksanaan pengadaan cetak Dinas Pendidikan		100%	30.000.000	33.000.000		Dinas Pendidikan
								Pengadaan barang Cetak Pengawas (Instrumen)	1 Paket	Lancarnya pelaksanaan pengadaan cetak Pengawas (Instrumen)		100%	40.000.000	44.000.000		Dinas Pendidikan
								Pengadaan barang Spanduk dan Papan Informasi Kantor Dinas Pendidikan	1 Paket	Terlaksananya Pengadaan barang Spanduk dan Papan Informasi Kantor Dinas Pendidikan		100%	6.000.000	6.600.000		Dinas Pendidikan
								Penggandaan ATK 14 UPTD + 1 SKB	1 Paket	Belanja Penggandaan ATK 14 UPTD + 1 SKB		100%	37.500.000	41.250.000		Dinas Pendidikan
								Penggandaan Dinas Pendidikan	1 Paket	Belanja Penggandaan Dinas Pendidikan		100%	25.000.000	27.500.000		Dinas Pendidikan
								Penggandaan Pengawas	1 Paket	Terlaksananya Pengadaan Penggandaan Pengawas		0%	3.000.000			Dinas Pendidikan

1	2	3	4	5	6	7	8	9	10
		Penggandaan SKHUN SD/MI(3.964 siswa x 20.000)	3.964 siswa	Terlaksananya Penggandaan SKHUN SD/MI(3.964 siswa x 20.000)	0%	79.280.000			Dinas Pendidikan
		Penyediaan Komponen Instalasi Listrik/Penerangan Bangunan Kantor	2 Paket						Dinas Pendidikan
		Belanja Alat Listrik dan Elektronik Dinas Pendidikan	1 Paket	berfungsinya instalasi listrik dan elektronik Dinas Pendidikan	100%	15.000.000	16.500.000		Dinas Pendidikan
		Adanya Belanja Alat Listrik dan Elektronik Gedung Pengawas	1Paket	Tersedianya Belanja Alat Listrik dan Elektronik Gedung Pengawas	100%	8.000.000	8.800.000		Dinas Pendidikan
		Penyediaan Bahan Bacaan dan Peraturan Perundang-Undangan	1 Paket	Terpenuhnya informasi umum dan dinas bagi ASN	100%	3.000.000	3.300.000		Dinas Pendidikan
		Penyediaan Makanan dan Minuman							Dinas Pendidikan
		Makanan dan Minuman harian Pegawai untuk Kantor Dinas, UPTD, TU Sekolah dan SKB	445 Org	Terpenuhnya kebutuhan makanan dan minuman (snack) harian pegawai UPTD, TU sekolah dan SKB	100%	349.992.500	384.991.750		Dinas Pendidikan
		Makanan dan Minuman harian Guru Sekolah	2.692 Org	Terpenuhnya kebutuhan makanan dan minuman (snack) harian guru sekolah	100%	2.117.258.000	2.328.983.800		Dinas Pendidikan
		Rapat-Rapat Koordinasi dan Konsultasi Ke Luar Daerah	3 Paket						Dinas Pendidikan
		Perjalanan Dinas Luar Daerah	1 Paket	Keikutsertaan dalam undangan rapat-rapat Kordinasi dan konsultasi ke luar daerah	100%	195.000.000	214.500.000		Dinas Pendidikan
		Perjalanan Dinas Tetap Pengawas Sekolah	1 Paket	Terlaksananya Perjalanan Dinas Tetap Pengawas	100%	60.000.000	66.000.000		Dinas Pendidikan
		Perjalanan Dinas Dalam Daerah	1 Paket	Terlaksananya Perjalanan Dinas Dalam Daerah	100%	35.000.000			Dinas Pendidikan
		Penyediaan Jasa Tenaga Pendukung Administrasi /Teknis/Pendamping	10 org	Terlaksananya Kegiatan kegiatan Teknis Bidang Kebudayaan	100%	96.000.000	105.600.000		Dinas Pendidikan
xx	xx	1 Program Pelayanan Administrasi Perkantoran				300.000.000	314.134.850		Sekretariat MPD
		Penyediaan jasa surat menyurat	1 Paket	Lancarnya pelaksanaan adm. Keuangan, dokumen dan pengiriman surat	100%	2.800.000	2.940.000		Sekretariat MPD
		Penyediaan Jasa komunikasi sumber daya air dan listrik	1 Paket	Lancarnya pelaksanaan komunikasi (telepon dan internet), air bersih dan listrik	100%	13.000.000	13.650.000		Sekretariat MPD
		Penyediaan Jasa Pemeliharaan dan perizinan Kendaraan Dinas/Operasional	4 Unit	Terlaksananya pengurusan perijinan kendaraan dinas/oprasional (Roda 4 = 2 unit dan Roda 2 = 2 unit)	100%	6.000.000	6.300.000		Sekretariat MPD
		Penyediaan jasa administrasi keuangan	12 Bln	Lancarnya pelaksanaan tata kelola adm. Keuangan	100%	400.000	420.000		Sekretariat MPD
		Penyediaan Jasa kebersihan Kantor	2 Org	Lancarnya pelaksanaan kebersihan kantor	100%	19.200.000	20.160.000		Sekretariat MPD
		Penyediaan alat tulis kantor	1 Paket	Lancarnya pelaksanaan operasi. dan adm kantor	100%	25.000.000	26.250.000		Sekretariat MPD
		Penyediaan barang cetakan dan Penggandaan	1 Paket	Lancarnya pelaksanaan pengadaan cetak dan penggandaan adm. Dinas	100%	35.297.000	37.061.850		Sekretariat MPD
		Penyediaan Komponen instalasi listrik/penerangan bangunan kantor	1 Paket	Berfungsinya instalasi listrik/ Penerangan bangunan gedung kantor	100%	6.000.000	6.300.000		Sekretariat MPD
		Penyediaan Peralalatan Rumah Tangga.	1 Paket	Terpenuhnya kebutuhan Peralalatan Rumah Tangga.	100%	6.000.000	6.300.000		Sekretariat MPD
		Penyediaan Bahan Bacaan dan Peraturan Perundang-undangan	12 Bulan	Terpenuhnya informasi umum dan dinas bagi ASN	100%	4.000.000	4.200.000		Sekretariat MPD
		Penyediaan Makanan dan Minuman	22 Org	Terpenuhnya kebutuhan makanan dan minuman (snack) harian pegawai	100%	17.303.000	17.303.000		Sekretariat MPD
		Rapat-rapat koordinasi dan konsultasi ke luar daerah.	1 Paket	Keikutsertaan dalam undangan rapat-rapat Kordinasi dan konsultasi ke luar daerah	100%	165.000.000	173.250.000		Sekretariat MPD
xx	xx	1 Program Pelayanan Administrasi Perkantoran				209.791.000	265.000.000		Sekretariat MAG
		Penyediaan Jasa Surat Menyurat	1 Tahun	Lancarnya pelaksanaan adm. Keuangan, dokumen dan pengiriman surat	100%	2.650.000	3.000.000		Sekretariat MAG

1				2		3		4	5		6	7	8	9	10
				Penyediaan Jasa Komunikasi, Sumber Daya Air dan Listrik	Tersedianya belanja jasa sumber daya air, listrik, telepon dan jaringan internet	1 Tahun	Lancarnya komunikasi (telepon dan internet), air bersih dan sumberdaya listrik untuk operasional dan penerangan kantor	100%	8.000.000	8.500.000					Sekretariat MAG
				Penyediaan jasa pemeliharaan dan perijinan kendaraan dinas/oprasional	Pengurusan Ijin dan STNK kendaraan dinas/oprasional (Roda 4 = 2 unit, roda 2 = 1 Unit)	3 Unit	Lancarnya jasa pemeliharaan dan perijinan kendaraan dinas/oprasional	100%	5.500.000	5.000.000					Sekretariat MAG
				Penyediaan Jasa Administrasi Keuangan	Tersedianya administrasi keuangan	1 Tahun	Tersedianya buku cek untuk kelancaran pelaksanaan tata kelola adm. Keuangan	100%	650.000	700.000					Sekretariat MAG
				Penyediaan Jasa Kebersihan Kantor/ Penjaga Kantor	Tersedianya jasa kebersihan kantor dan penjaga kantor	2 Orang	Lancarnya pelaksanaan kebersihan kantor dan penjaga kantor	100%	19.200.000	19.200.000					Sekretariat MAG
				Penyediaan Alat Tulis Kantor	Tersedianya alat tulis kantor	1 Tahun	Lancarnya pelaksanaan operasional dan administrasi kantor	100%	28.358.500	33.000.000					Sekretariat MAG
				Penyediaan Barang Cetak dan Penggandaan	Tersedianya barang cetakan dan penggandaan	1 Tahun	Lancarnya pelaksanaan operasional dan administrasi cetak dan penggandaan adm kantor	100%	20.000.000	25.000.000					Sekretariat MAG
				Penyediaan Komponen Instalasi Listrik/ Penerangan Bangunan Kantor	Penyediaan Komponen Instalasi Listrik/ Penerangan Bangunan Kantor	1 Tahun	Berfungsinya instalasi listrik/ Penerangan bangunan gedung kantor	100%	3.250.000	4.000.000					Sekretariat MAG
				Penyediaan Peralatan dan Perlengkapan Kantor	Tersedianya peralatan dan perlengkapan kantor dan rumah tangga	1 Tahun	berfungsinya peralatan dan perlengkapan kantor dan rumah tangga	100%	9.000.000	20.600.000					Sekretariat MAG
				Penyediaan Bahan Bacaan dan Peraturan Perundang-undangan	Tersedianya bahan bacaan dan peraturan perundang-undangan	1 Eks	Terpenuhnya informasi umum dan dinas bagi ASN	100%	2.750.000	3.000.000					Sekretariat MAG
				Penyediaan Makanan dan Minuman	Penyediaan Makanan dan Minuman	28 orang	Terpenuhnya makanan dan minuman Harian (snack) ASN	100%	22.022.000	23.000.000					Sekretariat MAG
				Rapat-Rapat Koordinasi dan Konsultasi ke Luar Daerah	Terselenggaranya Rapat-Rapat Koordinasi dan Konsultasi ke Luar Daerah	1 Tahun	Keikutsertaan dalam undangan rapat-rapat Kordinasi dan konsultasi ke luar daerah	100%	88.410.500	120.000.000					Sekretariat MAG
xx	xx	1		Program Pelayanan Administrasi Perkantoran					3.053.023.500	3.329.125.850					Dinas Kesehatan
				Penyediaan jasa surat menyurat	Pengadaan Benda pos dan materi serta jasa pengiriman surat untuk Din Kes, Akbid Pemda, Depo Farmasi, 17 Puskesmas, 54 Pustu dan 171 Poskesdes	100%	Lancarnya pelaksanaan adm. Keuangan, dokumen dan pengiriman surat	100%	15.000.000	16.500.000					Dinas Kesehatan
				Penyediaan jasa komunikasi sumber daya air dan listrik	Pembayaran Rekening telpon, listrik dan air Untuk Din Kes, Akbid Pemda, Depo Farmasi, 17 Puskesmas, 54 Pustu, 171 Poskesdes	100%	Lancarnya komunikasi (telepon dan internet), air bersih dan sumberdaya listrik untuk Din Kes, Akbid Pemda, Depo Farmasi, 17 Puskesmas, 54 Pustu, 171 Poskesdes	100%	240.000.000	264.000.000					Dinas Kesehatan
				Penyediaan jasa pemeliharaan dan perizinan kendaraan dinas / operasional	Pengadaan 8 Kenderaan Operasional, 17 Pusling dan 220 Roda 2	100%	Tersedianya 8 Kenderaan Operasional, 17 Pusling dan 220 Roda 2	100%	60.000.000	66.000.000					Dinas Kesehatan
				Penyediaan Jasa Administrasi Keuangan	Pembelian Buku Cek Tabungan Giro	100%	Tersedianya Buku Cek Tabungan Giro	100%	600.000	660.000					Dinas Kesehatan
				Penyediaan jasa kebersihan kantor	Pembayaran Honorarium cleaning service 4 org Dinkes, 2 Org pd Akbid Pemda, 1 Org Depo Farmasi, 24 org Pusk (24 Org x Rp.800.000 x 12 bln)	100%	Terlaksananya Pembayaran Honorarium cleaning service 4 org Dinkes, 2 Org pd Akbid Pemda, 1 Org Depo Farmasi, org Puskesmas	100%	230.400.000	253.440.000					Dinas Kesehatan
				Penyediaan jasa Perbaikan peralatan dan perlengkapan kantor	Pemeriharaan Komputer , Note Book dan Mesin Ketik	100%	Terpeliharanya Komputer , Note Book dan Mesin Ketik	100%	20.000.000	22.000.000					Dinas Kesehatan
				Penyediaan alat tulis kantor	Pengadaan ATK untk Din Kes, Akbid Pemda, Depo Farmasi dan 17 Puskesmas, 54 Pustu, 171 Poskesdes	100%	Tersedianyan ATK untk Din Kes, Akbid Pemda, Depo Farmasi dan 17 Puskesmas, 54 Pustu, 171 Poskesdes	100%	85.000.000	93.500.000					Dinas Kesehatan
				Penyediaan Barang Cetak dan Penggandaan	Pengadaan barang cetakan untk Din Kes, Akbid Pemda, Depo Farmasi dan 17 Puskesmas, 54 Pustu, 171 Poskesdes	100%	Tersedianya barang cetakan untk Din Kes, Akbid Pemda, Depo Farmasi dan 17 Puskesmas, 54 Pustu, 171 Poskesdes	100%	60.000.000	66.000.000					Dinas Kesehatan

1	2	3	4	5	6	7	8	9	10
	Penyediaan komponen instalasi listrik/penerangan bangunan kantor	Pengadaan komponen instalasi listrik/penerangan, Batere kering, penambahan daya dan pemasangan arus listrik Untuk Din Kes, Akbid Pemda, Depo Farmasi dan 17 Puskesmas, 54 Pustu, 171 Poskesdes	100%	Tersedianya komponen instalasi listrik/penerangan, Batere kering, penambahan daya dan pemasangan arus listrik Untuk Din Kes, Akbid Pemda, Depo Farmasi dan 17 Puskesmas, 54 Pustu, 171 Poskesdes	100%	20.000.000	22.000.000		Dinas Kesehatan
	Penyediaan peralatan rumah tangga	Pengadaan alat kebersihan Untuk Din Kes, Akbid Pemda, Depo Farmasi, Lab Kes Da dan 17 Puskesmas, 54 Pustu, 171 Polindes dan Poskesdes	100%	Tersedianya alat kebersihan Untuk Din Kes, Akbid Pemda, Depo Farmasi, Lab Kes Da dan 17 Puskesmas, 54 Pustu, 171 Polindes dan Poskesdes	100%	50.000.000	55.000.000		Dinas Kesehatan
	Penyediaan bahan bacaan dan peraturan perundang-undangan	Pengadaan bahan bacaan untuk DinKes, Akbid Pemda, Depo Farmasi dan 17 Puskesmas	100%	Tersedianya bahan bacaan untuk DinKes, Akbid Pemda, Depo Farmasi dan 17 Puskesmas	100%	4.500.000	4.950.000		Dinas Kesehatan
	Penyediaan makanan dan minuman	Minum harian untuk 1048 org Pegawai kesehatan	100%	Tersedianya Minum harian untuk 1048 org Pegawai kesehatan	100%	777.848.500	855.633.350		Dinas Kesehatan
	Rapat-rapat koordinasi dan konsultasi ke luar daerah	Belanja Perjalanan Dinas Keluar daerah Dinas kesehatan, UPTD dan Puskesmas	100%	Tersedianya Belanja Perjalanan Dinas Keluar daerah Dinas kesehatan, UPTD dan Puskesmas	100%	250.000.000	275.000.000		Dinas Kesehatan
	Penyediaan Jasa Tenaga Pendukung Administrasi/teknis/Pendamping dan Perkantoran	Penyediaan honorarium tenaga honor/ kontrak kesehatan pada Fasilitas Pelayanan Kesehatan	100%	terlaksananya pembayaran honorarium tenaga honor /kontrak kesehatan pada Fasilitas Pelayanan Kesehatan	100%		-		Dinas Kesehatan
		Petugas Satpam 5 Orang x Rp. 800.000	100%	Terlaksananya pembayaran Honorarium untuk 9 Orang Petugas Satpam	100%	48.000.000	52.800.000		Dinas Kesehatan
		Tenaga Pengajar Akbid 9 Orang x Rp. 800.000	100%	Tersedianya Honorarium Untuk 9 Orang Tenaga Pengajar Akbid	100%	86.400.000	95.040.000		Dinas Kesehatan
		Petugas jaga di 7 Puskesmas Rawat Inap (21 orang x Rp. 25.000 x 365 hari)	100%	Terlaksananya pembayaran Honorarium Untuk 21 Orang Petugas jaga di 7 Puskesmas Rawat Inap	100%	191.625.000	210.787.500		Dinas Kesehatan
		Petugas jaga di 2 Puskesmas Non Rawat Inap(6 Orang x Rp. 25.000 x 365 hari)	100%	Terlaksananya pembayaran Honorarium Untuk 6 orang Petugas jaga di 2 Puskesmas Non Rawat Inap	100%	54.750.000	60.225.000		Dinas Kesehatan
		Honorarium Tenaga Bakti lama (K2) yang belum Lulus 9 Orang dan Bidan Desa Daerah Terpencil 41 Orang (50 org x Rp. 800.000)	100%	terlaksananya Tenaga Bakti lama (K2) yang belum Lulus 9 Orang dan Bidan Desa Daerah Terpencil 41 Orang (50 org x Rp. 800.000)	100%	480.000.000	528.000.000		Dinas Kesehatan
		Honorarium Petugas Klinik Pemda 8 Orang x Rp. 800.000	100%	Terlaksananya pembayaran Honorarium untuk 8 Orang Petugas Klinik Pemda	100%	76.800.000	84.480.000		Dinas Kesehatan
		Honorarium Petugas Dokter Klik Pemda 1 Orang x Rp. 800.000	100%	Terlaksananya pembayaran Honorarium Untuk Dokter Klik Pemda	100%	9.600.000	10.560.000		Dinas Kesehatan
		Honorarium Petugas dokter puskesmas (4 org x Rp. 4.000.000x12 bulan	100%	tersedianya dokter di puskesmas	100%	192.000.000	192.000.000		Dinas Kesehatan
		Biaya Umum	100%	Tersedianya Biaya Umum	100%	500.000	550.000		Dinas Kesehatan
	Pemeliharaan dan Perbaikiin Alat - alat Kesehatan	Pemeliharaan Peralatan Kesehatan di Puskesmas dan Pustu dalam Kab. Aceh Tengah	100%	Terpeliharanya Peralatan Kesehatan di Puskesmas dan Pustu dalam Kab. Aceh Tengah	100%	100.000.000	100.000.000		Dinas Kesehatan
xx	xx	1	Program Pelayanan Administrasi Perkantoran			800.000.000	1.000.000.000		Dinas Pekerjaan Umum dan Penataan Ruang
	Penyediaan Jasa Surat Menyurat	Dokumen Bermaterai	12 Bulan	Terselenggaranya kegiatan surat menyurat dengan lancar	12 Bulan	4.400.000	5.000.000		Dinas Pekerjaan Umum dan Penataan Ruang
	Belanja Perangko, materai dan benda pos lainnya		12 Bulan		1 Paket	4.400.000	5.000.000		Dinas Pekerjaan Umum dan Penataan Ruang
	Penyediaan Jasa Komunikasi Sumber Daya Air dan Listrik	Waktu Penyediaan Jasa Komunikasi, Sumber Daya Air Dan Listrik	12 Bulan	Terselenggaranya kegiatan dinas yang nyaman dan lancar	12 Bulan	76.000.000	77.000.000		Dinas Pekerjaan Umum dan Penataan Ruang

1	2	3	4	5	6	7	8	9	10
	Belanja Telfon dan Intemet		12 Bulan		1 Paket	28.000.000	28.500.000		Dinas Pekerjaan Umum dan Penataan Ruang
	Belanja Listrik		12 Bulan		1 Paket	48.000.000	48.500.000		Dinas Pekerjaan Umum dan Penataan Ruang
	Penyedian Jasa Pemeliharaan dan Perijinan Kendaraan Dinas/Operasional	Waktu Kendaraan Dinas/ Operasional Yang Disediakan Jasa Pemeliharaan Dan Perizinan	12 Bulan	Terselenggaranya kegiatan dinas yang nyaman dan lancar	12 Bulan	147.500.000	148.500.000		Dinas Pekerjaan Umum dan Penataan Ruang
	Belanja Jasa Kir		1 Paket		1 Paket	3.500.000	4.000.000		Dinas Pekerjaan Umum dan Penataan Ruang
	Belanja surat tanda nomor kendaraan		1 Paket		1 Paket	144.000.000	144.500.000		Dinas Pekerjaan Umum dan Penataan Ruang
	Penyediaan Administrasi Keuangan	Waktu Jasa Transaksi Keuangan Dan Administrasi Bank	1 Paket	Tersedianya Jasa Transaksi Keuangan Dan Administrasi Bank	1 Paket	650.000	700.000		Dinas Pekerjaan Umum dan Penataan Ruang
	Penyediaan Jasa Transaksi Keuangan Dan Administrasi Perbankan		12 Bulan		1 Paket	650.000	700.000		Dinas Pekerjaan Umum dan Penataan Ruang
	Penyedian Jasa Kebersihan Kantor	Tersedianya jasa kebersihan kantor	12 Bulan	Terciptanya lingkungan kerja yang bersih dan nyaman	12 Bulan	28.800.000	28.800.000		Dinas Pekerjaan Umum dan Penataan Ruang
	Honorarium Pegawai Honorer / tidak tetap (3 Org)		1 Paket		1 Paket	28.800.000	28.800.000		Dinas Pekerjaan Umum dan Penataan Ruang
	Penyedian Jasa Perbaikan Peralatan Kantor	Jasa Perbaikan Peralatan Kantor Yang Disediakan Kantor	12 Bulan	Terciptanya lingkungan kerja yang bersih dan nyaman	12 Bulan	39.664.640	67.000.000		Dinas Pekerjaan Umum dan Penataan Ruang
	Belanja Pemeliharaan Peralatan / pelengkapan kantor		12 Bulan		1 Paket	15.500.000	17.000.000		Dinas Pekerjaan Umum dan Penataan Ruang
	Belanja Rehab Berat Gedung kantor		12 Bulan		1 Paket	24.164.640	50.000.000		Dinas Pekerjaan Umum dan Penataan Ruang
	Penyediaan Alat Tulis Kantor	Alat Tulis Kantor Yang Disediakan	12 Bulan	Tersedianya Alat Tulis Kantor sebagai penunjang kelancaran kegiatan kantor	12 Bulan	40.000.000	50.000.000		Dinas Pekerjaan Umum dan Penataan Ruang
	Belanja Alat Tulis Kantor		12 Bulan		1 Paket	40.000.000	50.000.000		Dinas Pekerjaan Umum dan Penataan Ruang
	Belanja Alat Cetak dan Penggandaan	Barang Cetak Dan Penggandaan Yang Disediakan	12 Bulan	Tersedianya barang cetak dan penggandaan sebagai penunjang kelancaran kegiatan kantor	12 Bulan	36.500.000	40.000.000		Dinas Pekerjaan Umum dan Penataan Ruang
	Belanja Cetak		1 Paket		1 Paket	10.500.000	12.000.000		Dinas Pekerjaan Umum dan Penataan Ruang
	Belanja Pengadaan		1 Paket		1 Paket	26.000.000	28.000.000		Dinas Pekerjaan Umum dan Penataan Ruang
	Penyediaan Komponen Instalasi Listrik/Penerangan Bangunan Kantor	Komponen Instalasi Listrik/ Penerangan Bangunan Kantor Yang Disediakan	12 Bulan	Tersedianya alat-alat listrik dan elektronik sebagai penunjang kelancaran kegiatan kantor	12 Bulan	5.500.000	10.000.000		Dinas Pekerjaan Umum dan Penataan Ruang
	belanja alat listrik dan elektronik		1 Paket		1 Paket	5.500.000	10.000.000		Dinas Pekerjaan Umum dan Penataan Ruang
	Penyediaan Peralatan Rumah Tangga	Peralatan Rumah Tangga Yang Disediakan	1 Paket	Terselenggaranya kegiatan dinas yang lancar	1 Paket	4.000.000	5.000.000		Dinas Pekerjaan Umum dan Penataan Ruang
	belanja peralatan kebersihan dan bahan pembersih		1 Paket		1 Paket	4.000.000	5.000.000		Dinas Pekerjaan Umum dan Penataan Ruang

1				2		3		4		5		6		7		8		9		10	
				Penyediaan Bahan Bacaan dan Peraturan Perundang-undangan	Bahan Bacaan Dan Peraturan Perundang-undangan yang disediakan	12 Bulan	Terealisasinya informasi di dalam maupun di luar kedinasan	12 Bulan	3.000.000	3.500.000			Dinas Pekerjaan Umum dan Penataan Ruang								
				belanja surat kabar - majalah		1 Paket		1 Paket	3.000.000	3.500.000			Dinas Pekerjaan Umum dan Penataan Ruang								
				Penyediaan Makanan dan Minuman	Jumlah Orang Yang Disediakan Makanan Dan Minuman	90 Orang	Tersedianya makanan dan minuman sebagai penunjang kelancaran kegiatan	90 Orang	70.785.360	92.500.000			Dinas Pekerjaan Umum dan Penataan Ruang								
				belanja makan dan minum harian pegawai PNS		70 Orang		70 Orang	55.055.280	68.285.360			Dinas Pekerjaan Umum dan Penataan Ruang								
				Belanja makanan dan minuman harian pegawai/Honor		20 Orang		20 Orang	15.730.080	24.214.640			Dinas Pekerjaan Umum dan Penataan Ruang								
				Rapat-rapat Koordinasi dan Konsultasi Keluar Daerah	Rapat-Rapat Koordinasi Dan Konsultasi Keluar Daerah	12 Bulan	Terealisasinya koordinasi dan konsultasi dalam rangka penyelenggaraan pemerintah	12 Bulan	180.000.000	232.000.000			Dinas Pekerjaan Umum dan Penataan Ruang								
				Belanja perjalanan dinas luar daerah		1 Paket		1 Paket	180.000.000	232.000.000			Dinas Pekerjaan Umum dan Penataan Ruang								
				Penyediaan Jasa Pendamping Administrasi/ Teknis Perkantoran	Tersedianya upah bulanan tenaga honoror	12 Bulan	Terwujudnya kelancarnya pelayanan Administrasi dan Teknis perkantoran	12 Bulan	163.200.000	240.000.000			Dinas Pekerjaan Umum dan Penataan Ruang								
				Honor pegawai Honoror / tidak tetap		17 Orang		17 Orang	163.200.000	240.000.000			Dinas Pekerjaan Umum dan Penataan Ruang								
xx	xx	1		Program Pelayanan Administrasi Perkantoran					500.000.000	850.000.000			Dinas Perumahan dan Permukiman								
				Kegiatan Penyediaan jasa surat menyurat	Tersedianya Jasa Surat Menyurat	100%	Surat-surat Kedinasan	100%	2.500.000	4.250.000			Dinas Perumahan dan Permukiman								
				Kegiatan Penyediaan jasa komunikasi, sumber daya air dan listrik	Tersedianya Jasa Komunikasi, Sumber Daya Air dan Listrik Kantor	100%	Rekening Telepon, Listrik dan Air	100%	20.000.000	34.000.000			Dinas Perumahan dan Permukiman								
				Kegiatan Penyediaan jasa pemeliharaan dan perizinan kendaraan Dinas / Operasional	Terpenuhinya Pengurusan Surat-surat Kendaraan Bermotor Dinas Operasional (Roda Empat 2 Unit dan Roda Dua 1 Unit)	100%	Kendaraan Dinas / Operasional Kantor	100%	7.500.000	12.750.000			Dinas Perumahan dan Permukiman								
				Kegiatan Penyediaan Jasa Administrasi Keuangan	Terpenuhinya Jasa Administrasi Keuangan	100%	Buku Cek dan Surat Pembayaran Lainnya	100%	300.000	510.000			Dinas Perumahan dan Permukiman								
				Kegiatan Penyediaan jasa kebersihan kantor	Terpenuhinya Honorarium Jasa Petugas Celaning Service dan Kantor	100%	Tenaga Honorarium / Tidak Tetap / Kontrak Dinas	100%	28.800.000	48.960.000			Dinas Perumahan dan Permukiman								
				Kegiatan Penyediaan jasa Perbaikan Peralatan Kerja	Terpenuhinya Pemeliharaan Peralatan / Perlengkapan	100%	Peralatan / Perlengkapan Kantor	100%	11.615.500	19.746.350			Dinas Perumahan dan Permukiman								
				Kegiatan Penyediaan Alat Tulis Kantor	Tersedianya Alat Tulis Kantor	100%	Alat Tulis Kantor	100%	30.000.000	51.000.000			Dinas Perumahan dan Permukiman								
				Kegiatan Penyediaan Barang Cetak dan Penggandaan	Tersedianya Barang Cetak dan Penggandaan	100%	Barang Cetak dan Penggandaan	100%	20.000.000	34.000.000			Dinas Perumahan dan Permukiman								
				Kegiatan Penyediaan Komponen Instalasi Listrik/Penerangan Bangunan Kantor	Tersedianya Komponen Instalasi Listrik	100%	Alat Listrik dan Jaringan LAN	100%	3.000.000	5.100.000			Dinas Perumahan dan Permukiman								
				Kegiatan Penyediaan Peralatan Rumah Tangga	Tersedianya Peralatan dan Perlengkapan Kantor	100%	Peralatan / Perlengkapan Kantor	100%	3.000.000	5.100.000			Dinas Perumahan dan Permukiman								
				Kegiatan Penyediaan Bahan Bacaan dan Peraturan	Tersedianya Bahan Bacaan Kantor (Koran / Surat Kabar / Majalah)	100%	Bahan Bacaan Kantor (Koran / Surat Kabar / Majalah)	100%	2.500.000	4.250.000			Dinas Perumahan dan Permukiman								
				Kegiatan Penyediaan Makanan dan Minuman Pegawai	Tersedianya Makanan dan Minuman Harian Pegawai	100%	Pegawai kantor	100%	41.684.500	70.863.650			Dinas Perumahan dan Permukiman								
				Kegiatan Rapat-rapat Koordinasi dan Konsultasi Keluar Daerah	Terlaksananya Rapat-rapat Koordinasi dan Konsultasi Keluar Daerah	100%	Koordinasi dan Konsultasi Keluar Daerah	100%	175.000.000	297.500.000			Dinas Perumahan dan Permukiman								
				Kegiatan Penyediaan jasa tenaga pendamping teknis/ administrasi	Terpenuhinya Honorarium Tenaga Kontrak	100%	Tenaga Pegawai Honoror Tidak Tetap	100%	154.100.000	261.970.000			Dinas Perumahan dan Permukiman								
xx	xx	1		Program Pelayanan Administrasi Perkantoran					313.901.000	345.291.100			Kesatuan Bangsa dan Politik								
				Penyediaan Jasa Surat Menyurat	Tersedianya Jasa Surat Menyurat, materai dan benda pos	1 Paket	Meningkatnya pelayanan administrasi perkantoran	100%	3.500.000	3.850.000			Kesatuan Bangsa dan Politik								

1	2	3	4	5	6	7	8	9	10
	Penyediaan jasa komunikasi, sumber daya air dan listrik	Tersedianya Jasa Komunikasi, Sumber daya air dan Listrik	12 bulan	Meningkatnya pelayanan administrasi perkantoran	100%	14.500.000	15.950.000		Kesatuan Bangsa dan Politik
	Penyediaan jasa peralatan dan perlengkapan kantor	Penyediaan jasa peralatan kantor dan perlengkapan kantor untuk layanan administrasi kantor	12 bulan	Meningkatnya pelayanan administrasi perkantoran	100%	7.260.000	7.986.000		Kesatuan Bangsa dan Politik
	Penyediaan jasa pemeliharaan dan perizinan kendaraan dinas/operasional	Tersedianya biaya perpanjangan STNK Roda 4=1 Unit, Roda 2=3 Unit	1 Paket	Meningkatnya pelayanan administrasi perkantoran	100%	4.000.000	4.400.000		Kesatuan Bangsa dan Politik
	Penyediaan jasa kebersihan kantor	Tersedianya biaya jasa petugas kebersihan dan penjaga kantor serta biaya jasa retribusi kebersihan	4 Orang	Meningkatnya pelayanan administrasi perkantoran	100%	39.400.000	43.340.000		Kesatuan Bangsa dan Politik
	Penyediaan alat tulis kantor	Tersedianya ATK dan bahan habis pakai	1 Paket	Meningkatnya pelayanan administrasi perkantoran	100%	34.500.000	37.950.000		Kesatuan Bangsa dan Politik
	Penyediaan barang cetakan dan pengadaan	Tersedianya barang cetak dan pengadaan	1 Paket	Meningkatnya pelayanan administrasi perkantoran	100%	29.000.000	31.900.000		Kesatuan Bangsa dan Politik
	Penyediaan komponen instalasi listrik/penerangan bangunan kantor	Tersedianya komponen instalasi listrik	1 Paket	Meningkatnya pelayanan administrasi perkantoran	100%	4.500.000	4.950.000		Kesatuan Bangsa dan Politik
	Penyediaan Bahan Bacaan dan Peraturan Perundang-undangan	Tersedianya surat kabar, majalah dan koran	1 Paket	Meningkatnya pelayanan administrasi perkantoran	100%	3.500.000	3.850.000		Kesatuan Bangsa dan Politik
	Penyediaan Makanan dan Minuman	Tersedianya Makanan dan Minuman harian Pegawai untuk 41 Orang	41 Orang	Meningkatnya pelayanan administrasi perkantoran	100%	26.741.000	29.415.100		Kesatuan Bangsa dan Politik
	Penyediaan Peralatan Rumah Tangga	Tersedianya Peralatan Rumah Tangga kantor	1 orang	Meningkatnya pelayanan administrasi perkantoran	100%	7.000.000	7.700.000		Kesatuan Bangsa dan Politik
	Rapat-rapat kordinasi dan konsultasi ke luar daerah	Tersedianya Biaya Perjalanan Dinas Keluar Daerah	1 Paket	Meningkatnya pelayanan administrasi perkantoran	100%	140.000.000	154.000.000		Kesatuan Bangsa dan Politik
xx	xx	1 Program Pelayanan Administrasi Perkantoran				650.000.000	-		Dinas Sosial
		Penyediaan jasa surat menyurat	Tersedianya benda-benda pos untuk surat menyurat	1 Paket	Lancarnya kegiatan surat menyurat	100%	3.000.000		Dinas Sosial
		Penyediaan jasa komunikasi, sumber daya air dan listrik	Tersedianya biaya rekening telepon listrik dan air	1 Paket	Meningkatnya pelayanan keamanan serta kinerja aparatur	100%	40.000.000		Dinas Sosial
		Penyediaan jasa pemeliharaan dan perizinan kendaraan dinas/operasional	Tersedianya biaya pengurusan STNK kendaraan dinas Roda Empa 5 Unit dan Roda Dua 5 Unit	10 Unit	Meningkatnya kelancaran operasional kantor	100%	15.000.000		Dinas Sosial
		Penyediaan jasa administrasi keuangan	Tersedianya belanja administrasi keuangan	1 Paket	Terwujudnya biaya administrasi keuangan	100%	350.000		Dinas Sosial
		Penyediaan jasa tenaga pendukung administrasi/ teknis/pendamping dan perkantoran	Jasa pendukung administrasi perkantoran	11 Orang	Terpenuhinya pekerjaan yang efisien	100%	105.600.000		Dinas Sosial
		Penyediaan jasa kebersihan kantor	Tersedianya jasa kebersihan kantor	3 Orang	Meningkatnya keamanan dan kenyamanan	100%	28.800.000		Dinas Sosial
		Penyediaan peralatan rumah tangga	Tersedianya peralatan rumah tangga kantor	1 Paket	Terpenuhinya peralatan rumah tangga kantor	100%	57.565.500		Dinas Sosial
		Penyediaan alat tulis kantor	Tersedianya alat tulis kantor	1 Paket	Terlaksananya kelancaran pekerjaan aparatur kedinasan	100%	40.000.000		Dinas Sosial
		Penyediaan barang cetakan dan pengadaan	Tersedianya belanja cetak, photocopy keperluan kantor	1 Paket	Meningkatnya data kearsipan dan data keperluan kantor	100%	30.000.000		Dinas Sosial
		Penyediaan komponen instalasi listrik/penerangan bangunan kantor	Tersedianya komponen instalasi listrik dinas	1 Paket	Terwujudnya komponen instalasi listrik dan penerangan kantor	100%	35.000.000		Dinas Sosial
		Penyediaan bahan bacaan dan peraturan perundang- undangan	Tersedianya bahan bacaan	1 Paket	Meningkatnya sarana informasi dan ilmu pengetahuan	100%	3.000.000		Dinas Sosial
		Penyediaan makanan dan minuman harian pegawai	Tersedianya snack pegawai	1 Paket	Terpenuhinya kesejahteraan pegawai	100%	41.684.500		Dinas Sosial
		Rapat-rapat koordinasi dan konsultasi ke luar daerah	Koordinasi, pertemuan, rapat-rapat dan konsultasi	1 Paket	Terpenuhinya program dan sasaran	100%	250.000.000		Dinas Sosial
xx	xx	1 Program Pelayanan Administrasi Perkantoran				550.000.000	588.500.000		Dinas Transmigrasi dan Tenaga Kerja
		Penyediaan Jasa Surat Menyurat	Meningkatnya Kelancaran Penyelenggaraan Kegiatan dan Tugas Perkantoran	1 Tahun	Terpenuhinya Kebutuhan jasa surat menyurat perkantoran	1 Tahun	2.500.000	2.675.000	Dinas Transmigrasi dan Tenaga Kerja
		Penyediaan Jasa Komunikasi, sumber daya Air dan Listrik	Tersedianya belanja pembayaran rekening telepon, air dan listrik (Penambahan Daya UPT BLK Takengon menjadi 80 A)	1 Tahun	Meningkatnya pelayanan dan produktivitas	1 Tahun	17.000.000	18.190.000	Dinas Transmigrasi dan Tenaga Kerja
		Tambah Daya 45 A						-	Dinas Transmigrasi dan Tenaga Kerja

1	2	3	4	5	6	7	8	9	10
	Listrik BLK							-	Dinas Transmigrasi dan Tenaga Kerja
	Listrik Kantor							-	Dinas Transmigrasi dan Tenaga Kerja
	Air							-	Dinas Transmigrasi dan Tenaga Kerja
	Telepon/internet							-	Dinas Transmigrasi dan Tenaga Kerja
	Pemasangan da luran Internet BLK							-	Dinas Transmigrasi dan Tenaga Kerja
		Dengan Penambahan Gedung RKB baru BLK maka diperlukan Penambahan Daya sebesar 45 A ditambah jasa pemasangan	1 Tahun	Meningkatnya pelayanan dan produktivitas	1 Tahun	50.000.000	53.500.000		Dinas Transmigrasi dan Tenaga Kerja
		Tambah Daya 45 A		6000000				-	Dinas Transmigrasi dan Tenaga Kerja
		Listrik BLK		30000000				-	Dinas Transmigrasi dan Tenaga Kerja
		Listrik Kantor		13000000				-	Dinas Transmigrasi dan Tenaga Kerja
		Air		3000000				-	Dinas Transmigrasi dan Tenaga Kerja
		Telepon/internet		12000000				-	Dinas Transmigrasi dan Tenaga Kerja
		Pemasangan da luran Internet BLK		14000000				-	Dinas Transmigrasi dan Tenaga Kerja
								-	Dinas Transmigrasi dan Tenaga Kerja
								-	Dinas Transmigrasi dan Tenaga Kerja
	Penyediaan jasa Pemeliharaan dan perizinan kendaraan dinas / operasional	Tersedianya belanja Perpanjangan STNK Kendaraan Dinas Roda 4 dan Roda 2	1 Tahun	Meningkatnya kelancaran operasional kantor	1 Tahun	9.000.000	9.630.000		Dinas Transmigrasi dan Tenaga Kerja
	Penyediaan Jasa Tenaga Pendukung administrasi /Teknis/Pendamping dan Perkantoran	Tersedianya belanja pembayaran honor tenaga tidak tetap (Non PNS) Operator Komputer Bidang 10 Orang	1 Tahun	Meningkatnya kesejahteraan pegawai tidak tetap	1 Tahun	96.000.000	102.720.000		Dinas Transmigrasi dan Tenaga Kerja
	Penyediaan jasa Kebersihan Kantor	Tersedianya belanja pembayaran honor tenaga tidak tetap (Non PNS) 3 Orang (Petugas Kebersihan dan Penjaga Kantor 2 Orang, Petugas Jaga UPT BLK Takengon (1 orang)	1 Tahun	Meningkatnya kesejahteraan petugas kebersihan dan terciptanya keamanan dan kenyamanan kantor	1 Tahun	28.800.000	30.816.000		Dinas Transmigrasi dan Tenaga Kerja
	Penyediaan jasa perbaikan peralatan kerja	Tesedianya belanja per baikan peralatan kerja Komputer	1 Tahun	Lancarnya kinerja pegawai	1 Tahun	8.000.000	8.560.000		Dinas Transmigrasi dan Tenaga Kerja
	Penyediaan Alat Tulis Kantor	Tersediannya belanja ATK Dinas	1 Tahun	Pelaksanaan program dan kegiatan yang lebih optimal	1 Tahun	35.000.000	37.450.000		Dinas Transmigrasi dan Tenaga Kerja
	Penyediaan barang cetakan dan penggandaan	Tersedianya belanja cetak formulir/ kertas Kop, blangko dan foto copy, Cetak Spanduk dan Papan Informasi	1 Tahun	Meningkatnya kearsipan dan data keperluan kantor	1 Tahun	32.015.500	34.256.585		Dinas Transmigrasi dan Tenaga Kerja
	Penyediaan komponen instalasi listrik/ penerangan bangunan kantor	Tersedianya belanja penggantian alat-alat listrik dan perbaikan Instalasi Listrik pada Dinas, UPT BLK Takengon	1 Tahun	Terpenuhinya Kebutuhan Komponen Instalasi listrik	1 Tahun	38.000.000	40.660.000		Dinas Transmigrasi dan Tenaga Kerja
	Penyediaan Bahan Bacaan dan Peraturan Perundang - undangan	Tersedianya belanja Koran / Majalah sebagai sumber Informasi	1 Tahun	Meningkatnya pengetahuan pegawai tentang informasi	1 Tahun	2.000.000	2.140.000		Dinas Transmigrasi dan Tenaga Kerja
	Penyediaan makanan dan minuman	Tersedianya belanja Minum dan Snack Pegawai, (48 org x 11 bln x 26 hari x Rp. 2.750,-)-	1 tahun	Terpenuhinya kebutuhan konsumsi pegawai	1 tahun	41.684.500	44.602.415		Dinas Transmigrasi dan Tenaga Kerja
	Rapat-rapat koordinasi dan konsultasi ke Luar Daerah	Tersedianya belanja Koordinasi, Pertemuan, Rapat-rapat Konsultasi	1 Tahun	Meningkatnya informasi dan data	1 Tahun	190.000.000	203.300.000		Dinas Transmigrasi dan Tenaga Kerja
xx	xx	1				345.450.000	450.000.000		Dinas Keluarga Berencana, Pemberdayaan Perempuan dan Perlindungan Anak

1	2	3	4	5	6	7	8	9	10
	Penyediaan Surat Menyurat	Persentase Penagdaan Materai Dan Benda Pos Lainnya (Jasa Pengiriman)	1 Paket	Meningkatnya Pelayanan Pengiriman Administrasi Perkantoran	1 Paket	3.000.000	4.000.000		Dinas Keluarga Berencana, Pemberdayaan Perempuan dan Perlindungan Anak
	Penyediaan Jasa Komunikasi, Sumber Daya Air Dan Listrik	Persentase Pembayaran Jasa Komunikasi, Sumber Daya Air Dan Listrik	1 Paket	Meningkatnya Kesiediaan Jasa Sumber Daya Untuk Kebutuhan Perkantoran	1 Paket	25.000.000	28.000.000		Dinas Keluarga Berencana, Pemberdayaan Perempuan dan Perlindungan Anak
	Penyediaan Jasa Pemeliharaan Dan Perizinan Kendaraan Dinas/ Operasional	Persentase Pembayaran STNK Kendaraan Roda 4 = 5 Unit kendaraan roda 2= 36 Unit	41 Unit	Meningkatnya Jasa Kelengkapan/ Perizinan Kendaraan Operasional	41 Unit	30.500.000	20.000.000		Dinas Keluarga Berencana, Pemberdayaan Perempuan dan Perlindungan Anak
	Penyediaan Administrasi Keuangan	Persentase Penyediaan Cek/ Giro Untuk Administrasi Keuangan	1 Paket	Meningkatnya Pelayanan Administrasi Keuangan	1 Paket	400.000	600.000		Dinas Keluarga Berencana, Pemberdayaan Perempuan dan Perlindungan Anak
	Penyediaan Jasa Tenaga Kebersihan Kantor	Persentase Pembayaran Jasa Kebersihan Kantor Untuk 3 (Tiga) Orang	3 Orang	Meningkatkan Kesejahteraan Petugas Jasa Kebersihan	3 Orang	28.800.000	28.800.000		Dinas Keluarga Berencana, Pemberdayaan Perempuan dan Perlindungan Anak
	Penyediaan Jasa Pemeliharaan Peralatan Kerja Kantor	Persentase Pembayaran Jasa Pemeliharaan Peralatan Kerja Kantor	1 Paket	Meningkatnya Pelaksanaan Pelayanan Administrasi Perkantoran	1 Paket	10.500.000	15.000.000		Dinas Keluarga Berencana, Pemberdayaan Perempuan dan Perlindungan Anak
	Penyediaan Alat Tulis Kantor	Persentase Penyediaan Alat Tulis Kantor Untuk Layanan Administrasi Perkantoran	1 Paket	Meningkatnya Pelayanan Administrasi Perkantoran	1 Paket	27.125.000	40.000.000		Dinas Keluarga Berencana, Pemberdayaan Perempuan dan Perlindungan Anak
	Penyediaan Barang Cetak Dan Penggandaan	Persentase Penyediaan Barang Cetak Dan Penggandaan	1 Paket	Meningkatnya Pelayanan Administrasi Perkantoran	1 Paket	15.600.000	20.000.000		Dinas Keluarga Berencana, Pemberdayaan Perempuan dan Perlindungan Anak
	Penyediaan Komponen Instalasi Listrik Dan/ Penerangan Bangunan	Persentase Penyediaan Alat Listrik Dan Penerangan Bangunan	1 Paket	Meningkatnya Penerangan Gedung Perkantoran	1 Paket	7.500.000	12.000.000		Dinas Keluarga Berencana, Pemberdayaan Perempuan dan Perlindungan Anak
	Penyediaan Peralatan Rumah Tangga	Persentase Penyediaan Peralatan Kebersihan Dan Alat Rumah Tangga	1 Paket	Meningkatnya Ketersediaan Peralatan Dalam Kebersihan Ruang Perkantoran	1 Paket	2.200.000	12.000.000		Dinas Keluarga Berencana, Pemberdayaan Perempuan dan Perlindungan Anak
	Penyediaan Bahan Bacaan Dan Peraturan Perundang-undangan	Persentase Penyediaan Bahan Bacaan	1 Paket	Meningkatnya Pengetahuan Karyawan	1 Paket	2.500.000	4.000.000		Dinas Keluarga Berencana, Pemberdayaan Perempuan dan Perlindungan Anak
	Penyediaan Makanan Dan Minuman	Persentase Penyediaan Makan Dam Minum Harian Pegawai	50 Orang	Meningkatnya Pelayanan Administrasi Perkantoran	50 Orang	39.325.000	55.600.000		Dinas Keluarga Berencana, Pemberdayaan Perempuan dan Perlindungan Anak
	Rapat-Rapat Koordinasi Dan Konsultasi Keluar Daerah	Persentase Penyediaan Koordinasi Dan Konsultasi	1 Paket	Meningkatnya Pelaksanaan Koordinasi Dan Konsultasi Keluar Daerah	1 Paket	153.000.000	210.000.000		Dinas Keluarga Berencana, Pemberdayaan Perempuan dan Perlindungan Anak

1			2		3		4		5		6		7		8		9		10	
	xx	xx	1	Program Pelayanan Administrasi Perkantoran										358.000.000		550.000.000				Dinas Pangan
				Penyediaan Jasa Surat Menyurat	Terlaksananya Kegiatan Surat Menyurat		100%	Terlaksananya Kegiatan Surat Menyurat		100%		3.000.000				3.000.000				Dinas Pangan
				Penyediaan Jasa Sumber Daya Air, komunikasi dan Listrik	Pembayaran Rekening Air, Wifi dan Listrik		12 Bulan	Pembayaran Rekening Air, Wifi dan Listrik		12 Bulan		22.100.000				23.000.000				Dinas Pangan
				Penyediaan Jasa Pemeliharaan dan Perizinan Kendaraan Dinas/Operasional	Pembayaran Pajak Kendaraan Dinas Roda 4 dan roda 2		2 Roda 4 dan 6 roda 2	Pembayaran Pajak Kendaraan Dinas Roda 4 dan roda 2		2 Roda 4 dan 6 roda 2		10.500.000				10.500.000				Dinas Pangan
				Penyediaan Jasa Administrasi Keuangan	Tersedianya Cek dan Surat Pembayaran Lainnya		100%	Tersedianya Cek dan Surat Pembayaran Lainnya		100%		600.000				600.000				Dinas Pangan
				Penyediaan Jasa Kebersihan Kantor	Terbayarkannya Honorarium Petugas Cleaning Service dan Penjaga Dinas Pangan		2 OB	Terbayarkannya Honorarium Petugas Cleaning Service dan Penjaga Dinas Pangan		2 OB		19.500.000				19.500.000				Dinas Pangan
				Penyediaan Jasa Perbaikan dan Peralatan Kantor	Terpeliharanya Alat-alat Elektronik Kantor		1 tahun	Terpeliharanya Alat-alat Elektronik Kantor		1 tahun		5.000.000				5.000.000				Dinas Pangan
				Penyediaan Alat Tulis Kantor	Tersedianya ATK Bagi Kantor Dinas Pangan		1 tahun	Tersedianya ATK Bagi Kantor Dinas Pangan		1 tahun		35.000.000				35.000.000				Dinas Pangan
				Penyediaan Barang Cetak dan Penggandaan	Tersedianya Barang Cetak dan Penggandaan		1 tahun	Tersedianya Barang Cetak dan Penggandaan		1 tahun		35.000.000				35.000.000				Dinas Pangan
				Penyediaan Komponen Instalasi Listrik/Penerangan Bangunan Kantor	Tersedianya Komponen Instalasi Listrik/Penerangan		1 tahun	Tersedianya Komponen Instalasi Listrik/Penerangan		1 tahun		10.000.000				10.000.000				Dinas Pangan
				Penyediaan Peralatan Rumah Tangga	Tersedianya Peralatan Rumah Tangga		1 tahun	Tersedianya Peralatan Rumah Tangga		1 tahun		10.000.000				10.000.000				Dinas Pangan
				Penyediaan Bahan Bacaan dan Peraturan Perundang-undangan	Tersedianya Surat Kabar dan Bahan Bacaan		1 tahun	Tersedianya Surat Kabar dan Bahan Bacaan		1 tahun		5.000.000				5.000.000				Dinas Pangan
				Penyediaan Makanan dan Minuman	Tersedianya Makan Minum Harian Pegawai (40 org x 2.750 x 11 buln)		1 tahun	Tersedianya Makan Minum Harian Pegawai (40 org x 2.750 x 11 buln)		1 tahun		32.300.000				32.300.000				Dinas Pangan
				Rapat-rapat Koordinasi dan Konsultasi Keluar Daerah	Terlaksananya Perjalanan Dinas Ke Luar Daerah		1 tahun	Terlaksananya Perjalanan Dinas Ke Luar Daerah		1 tahun		170.000.000				170.000.000				Dinas Pangan
xx	xx		1	Program Pelayanan Administrasi Perkantoran										450.000.000		495.000.000				Dinas Pertanahan
				Penyediaan Jasa Surat Menyurat	Cakupan Administrasi Perkantoran		12 Bulan	Surat Menyurat, Perangko dan Materai		12 Bulan		3.300.000				3.630.000				Dinas Pertanahan
				Penyediaan Jasa Komunikasi,Sumber Daya Air dan Listrik	Cakupan Administrasi Perkantoran		12 Bulan	Telepon,Air dan Listrik		12 Bulan		15.000.000				16.500.000				Dinas Pertanahan
				Penyediaan Jasa Pemeliharaan dan Perizinan Kendaraan Dinas/Operasional	Cakupan Administrasi Perkantoran		2 Kendaraan Dinas roda 4	Kendaraan Roda 4 dan Roda 2		2 Kendaraan Dinas roda 4		10.000.000				11.000.000				Dinas Pertanahan
				Penyediaan Jasa Administrasi Keuangan	Cakupan Administrasi Perkantoran		2 Blok Cek	Cek ,Giro		2 Blok Cek		500.000				550.000				Dinas Pertanahan
				Penyediaan Jasa Kebersihan Kantor	Cakupan Administrasi Perkantoran		2 OB	Tenaga Honor Kebersihan Kantor		2 OB		19.200.000				21.120.000				Dinas Pertanahan
				Penyediaan Jasa Perbaikan Peralatan Kerja	Cakupan Administrasi Perkantoran		100%	Jasa Perbaikan Peralatan Kantor		100%		10.000.000				11.000.000				Dinas Pertanahan
				Penyediaan Alat Tulis Kantor	Cakupan Administrasi Perkantoran		100%	ATK Kantor		100%		40.000.000				44.000.000				Dinas Pertanahan
				Penyediaan Barang Cetak dan Pengandaan	Cakupan Administrasi Perkantoran		12 Bulan	Cetak dan Pengandaan Laporan		12 Bulan		40.000.000				44.000.000				Dinas Pertanahan
				Penyediaan Komponen Instalasi Listrik/penerangan Bangunan Kantor	Cakupan Administrasi Perkantoran		12 Bulan	Kabel, Stop Kontak dan Lampu		12 Bulan		10.000.000				11.000.000				Dinas Pertanahan
				Penyediaan Peralatan Rumah Tangga	Cakupan Administrasi Perkantoran		12 Bulan	Gelas,Cangkir dan Piring		12 Bulan		30.000.000				33.000.000				Dinas Pertanahan
				Penyediaan Bahan Bacaan dan Peraturan Perundang-undangan	Cakupan Administrasi Perkantoran		12 Bulan	Koran, Majalah dan Bahan Bacaan		12 Bulan		7.000.000				7.700.000				Dinas Pertanahan
				Penyediaan Makanan dan Minuman	Cakupan Administrasi Perkantoran		12 Bulan	Kopi,Teh dan Snack		12 Bulan		30.000.000				33.000.000				Dinas Pertanahan
				Rapat-Rapat koordinasi Ke Luar Daerah	Cakupan Administrasi Perkantoran		12 Bulan	Perjalanan Dinas Luar Daerah		12 Bulan		220.000.000				242.000.000				Dinas Pertanahan
				Penyediaan Jasa Tenaga Pendukung Administrasi/Teknis/Pendamping dan Perkantoran	Cakupan Jasa Pendukung Administrasi/Teknis/Pendamping Perkantoran		12 Bulan	Jasa Tenaga Pendukung Administrasi/Teknis/Pendamping Perkantoran		12 Bulan		15.000.000				16.500.000				Dinas Pertanahan
xx	xx		1	Program Pelayanan Administrasi Perkantoran										435.900.000		448.500.000				Dinas Lingkungan Hidup
				Penyediaan Jasa Surat Menyurat	Tersedianya belanja perangko,materai dan benda pos Lainnya		12 Bulan	Terlaksananya jasa surat menyurat		12 Bulan		4.200.000				4.800.000				Dinas Lingkungan Hidup

1				2		3		4	5		6	7	8	9	10
				Penyediaan Jasa Komunikasi,Sumber Daya Air dan Listrik	Tersedianya Belanja Komunikasi dan instalasi penerangan kantor	12 Bulan	12 Bulan	Terlaksananya Kegiatan Perkantoran	12 Bulan	49.000.000	51.000.000				Dinas Lingkungan Hidup
				Penyediaan Jasa Pemeliharaan dan Perizinan Kendaraan Dinas/Operasional	Tersedianya belanja STNK, dan pajak kendaraan dinas/operasional	1 paket	1 paket	Tersedianya surat-surat perizinan kendaraan bermotor dinas/operasional	1 paket	71.000.000	74.000.000				Dinas Lingkungan Hidup
				Penyediaan Jasa Administrasi Keuangan	Tersedianya biaya jasa administrasi keuangan	1 paket	1 paket	Tersedianya Jasa Transaksi Keuangan	1 paket	700.000	700.000				Dinas Lingkungan Hidup
				Penyediaan Jasa Kebersihan Kantor	Tersedianya belanja cleaning servie	12 Bulan	12 Bulan	Tersedianya Jasa Kebersihan Perkantoran	12 Bulan	24.000.000	24.000.000				Dinas Lingkungan Hidup
				Penyediaan Alat Tulis Kantor	Tersedianya Pengadaan ATK	12 Bulan	12 Bulan	tersedianya alat tulis kantor untuk keperluan administrasi perkantoran	12 Bulan	50.000.000	55.000.000				Dinas Lingkungan Hidup
				Penyediaan Barang Cetak dan Penggandaan	Tersedianya barang cetak dan penggandaan	12 Bulan	12 Bulan	Tersedianya Barang Cetak dan Penggandaan	12 Bulan	24.000.000	26.000.000				Dinas Lingkungan Hidup
				Penyediaan Komponen Instalasi Listrik / Penerangan Bangunan Kantor	Tersedianya belanja komponen instalasi listrik	1 Paket	1 Paket	Tersedianya Belanja Komponen Instalasi Listrik/Penerangan Bangunan kantor	1 Paket	5.000.000	5.000.000				Dinas Lingkungan Hidup
				Penyediaan Bahan Bacaan dan Peraturan Perundang-undangan	Tersedianya belanja surat kabar	12 Bulan	12 Bulan	Tersedianya Bahan Bacaan (Surat Kabar dll)	12 Bulan	3.000.000	3.000.000				Dinas Lingkungan Hidup
				Penyediaan Makanan dan Minuman	Tersedianya belanja makan minum harian pegawai	12 Bulan	12 Bulan	Tersedianya Belanja Makanan dan minuman bagi pegawai kantor	12 Bulan	55.000.000	55.000.000				Dinas Lingkungan Hidup
				Rapat-rapat Koordinasi dan Konsultasi ke Luar Daerah	Terlaksananya rapat-rapat koordinasi ke luar daerah	12 Bulan	12 Bulan	Terlaksananya Koordinasi dan Konsultasi ke luar Daerah	12 Bulan	150.000.000	150.000.000				Dinas Lingkungan Hidup
xx	xx	1		Program Pelayanan Administrasi Perkantoran						550.000.000	577.500.000				Dinas Kependudukan dan Catatan Sipil
				Penyediaan Jasa Surat Menyurat	Penyediaan Jasa Surat Menyurat Kantor	1 Paket	1 Paket	Terlaksananya Kegiatan Administrasi Surat Menyurat Kantor	100%	3.000.000	3.150.000				Dinas Kependudukan dan Catatan Sipil
				Penyediaan Jasa Komunikasi Sumber Daya Air dan Listrik	Penyediaan Jasa Komunikasi Sumber Daya Air dan Listrik	1 Paket	1 Paket	Penyediaan Jasa Komunikasi Sumber Daya Air dan Listrik	100%	27.000.000	28.350.000				Dinas Kependudukan dan Catatan Sipil
				Penyediaan Jasa Peralatan dan Perlengkapan Kantor	Tersedianya Jasa Peralatan dan Perlengkapan Kantor	1 Paket	1 Paket	Terlaksananya Jasa Peralatan dan Perlengkapan Kantor	100%	5.141.500	5.398.575				Dinas Kependudukan dan Catatan Sipil
				Penyediaan Jasa Pemeliharaan dan Perizinan Kendaraan Dinas/ Operasional	Pengurusan Izin dan STNK Kendaraan Operasional Kantor	1 Paket	1 Paket	Terlaksananya Pengurusan Izin dan STNK Kendaraan Operasional Kantor	100%	12.000.000	12.600.000				Dinas Kependudukan dan Catatan Sipil
				Penyediaan Jasa administrasi Keuangan	Tersedianya Jasa Administrasi Keuangan	1 Paket	1 Paket	Terlaksananya Administrasi Keuangan	100%	350.000	367.500				Dinas Kependudukan dan Catatan Sipil
				Penyediaan Jasa Kebersihan Kantor	Tersedianya Jasa Kebersihan dan Penjagaan Kantor	2 Orang	2 Orang	Terlaksananya Jasa Kebersihan dan Penjagaan Kantor	100%	19.200.000	20.160.000				Dinas Kependudukan dan Catatan Sipil
				Penyediaan Jasa Perbaikan Peralatan Kerja	Tersedianya Jasa Perbaikan Peralatan Kerja	1 Paket	1 Paket	Terlaksananya Jasa Perbaikan Peralatan Kerja	100%	5.000.000	5.250.000				Dinas Kependudukan dan Catatan Sipil
				Penyediaan Alat Tulis Kantor	Tersedianya Alat Tulis Kantor	1 Paket	1 Paket	Terlaksananya Administrasi Perkantoran Secara Optimal	100%	40.000.000	42.000.000				Dinas Kependudukan dan Catatan Sipil
				Penyediaan Barang Cetak dan Penggandaan	Terpenuhiya Barang Cetak dan Penggandaan	1 Paket	1 Paket	Terlaksananya Administrasi Perkantoran Secara Optimal	100%	25.000.000	26.250.000				Dinas Kependudukan dan Catatan Sipil
				Penyediaan Komponen Instalasi Listrik/Penerangan Bangunan Kantor	Komponen Instalasi Listrik/Penerangan Bangunan Kantor yang disediakan	1 Paket	1 Paket	Pengantian Instalasi Listrik (Penerangan Banguna Kantor)	100%	10.000.000	10.500.000				Dinas Kependudukan dan Catatan Sipil
				Penyediaan Peralatan Rumah Tangga	Tersedianya Peralatan Kebersihan Kantor	1 Paket	1 Paket	Terpenuhiya Peralatan Kebersihan Kantor	100%	3.000.000	3.150.000				Dinas Kependudukan dan Catatan Sipil
				Penyediaan Bahan Bacaan dan Peraturan Perundang-undangan	Tersedianya Bahan Bacaan dan Peraturan Perundang-undangan	1 Paket	1 Paket	Terlaksananya Administrasi Perkantoran Secara Optimal	100%	2.500.000	2.625.000				Dinas Kependudukan dan Catatan Sipil
				Penyediaan Makanan dan Minuman	Terpenuhiya Minuman dan Kue harian Pegawai	1 Paket	1 Paket	Tersedianya makanan dan Minuman harian Pegawai	100%	22.808.500	23.948.925				Dinas Kependudukan dan Catatan Sipil
				Rapat-rapat Koordinasi dan Konsultasi ke Luar Daerah	Rapat-rapat Koordinasi dan Konsultasi ke Luar Daerah	1 Paket	1 Paket	Terlaksananya Rapat-rapat Koordinasi dan Konsultasi ke Luar Daerah	100%	375.000.000	393.750.000				Dinas Kependudukan dan Catatan Sipil
xx	xx	1		Program Pelayanan Administrasi Perkantoran						550.000.000	650.000.000				Dinas Pemberdayaan Masyarakat dan Kampung
				Penyediaan Jasa surat Menyurat	Tersedianya Materai, Perangko dan Benda Pos Lainnya	100%	100%	Meningkatnya Pelayanan Administrasi Perkantoran	100%	10.000.000	20.000.000				Dinas Pemberdayaan Masyarakat dan Kampung
				Belanja Jasa Komunikasi, sumber daya air dan listrik	Tersedianya jaringan serta perangkat internet, air dan listrik	100%	100%	Meningkatnya Pelayanan Administrasi Perkantoran	100%	29.100.000	35.000.000				Dinas Pemberdayaan Masyarakat dan Kampung

1	2	3	4	5	6	7	8	9	10
	Penyediaan Jasa Pemeliharaan dan Perizinan Kendaraan Dinas/Operasional	Tersedianya STNK dan pajak kenederaan serta operasional kendaraan Roda 4 =1 Unit, Roda 2 = 10 Unit	100%	Meningkatnya Pelayanan Administrasi Perkantoran	100%	7.500.000	10.000.000		Dinas Pemberdayaan Masyarakat dan Kampung
	Penyediaan Jasa Kebersihan Kantor	Tersedianya petugas kebersihan	100%	Meningkatnya Pelayanan Administrasi Perkantoran	100%	19.200.000	25.000.000		Dinas Pemberdayaan Masyarakat dan Kampung
	Penyediaan Jasa Perbaikan Peralatan Kerja	Tersedianya perbaikan peralatan kerja	100%	Meningkatnya Pelayanan Administrasi Perkantoran	100%	20.000.000	25.000.000		Dinas Pemberdayaan Masyarakat dan Kampung
	Penyediaan Alat Tulis Kantor	Tersedianya ATK	100%	Meningkatnya Pelayanan Administrasi Perkantoran	100%	69.600.000	75.000.000		Dinas Pemberdayaan Masyarakat dan Kampung
	Penyediaan Barang Cetak dan Penggandaan	Tersedianya cetakan dan penggandaan dokumen/surat	100%	Meningkatnya Pelayanan Administrasi Perkantoran	100%	40.000.000	50.000.000		Dinas Pemberdayaan Masyarakat dan Kampung
	Penyediaan Komponen Instalasi Listrik/Penerangan Bangunan Kantor	Tersedianya alat-alat listrik dan penerangan	100%	Meningkatnya Pelayanan Administrasi Perkantoran	100%	10.000.000	20.000.000		Dinas Pemberdayaan Masyarakat dan Kampung
	Penyediaan peralatan dan perlengkapan kantor	Terpenuhinya peralatan dan perlengkapan kantor	100%	Meningkatnya Pelayanan Administrasi Perkantoran	100%	25.000.000	30.000.000		Dinas Pemberdayaan Masyarakat dan Kampung
	Penyediaan Peralatan Rumah Tangga	Tersedianya peralatan rumah tangga	100%	Meningkatnya Pelayanan Administrasi Perkantoran	100%	15.000.000	20.000.000		Dinas Pemberdayaan Masyarakat dan Kampung
	Penyediaan Bahan Bacaan dan Peraturan Perundang-Undangan	Tersedianya bahan bacaan pegawai	100%	Meningkatnya Pelayanan Administrasi Perkantoran	100%	10.000.000	20.000.000		Dinas Pemberdayaan Masyarakat dan Kampung
	Penyediaan Makanan dan Minuman	Tersedianya makanan dan minuman 35 orang	100%	Meningkatnya Pelayanan Administrasi Perkantoran	100%	27.527.500	30.000.000		Dinas Pemberdayaan Masyarakat dan Kampung
	Rapat-Rapat Koordinasi dan Konsultasi Ke Luar Daerah	Tersedianya rapat koordinasi dan konsultasi dalam dan luar daerah	100%	Meningkatnya Pelayanan Administrasi Perkantoran	100%	200.000.000	210.000.000		Dinas Pemberdayaan Masyarakat dan Kampung
	Pemeliharaan Rutin/Berkala kendaraan dinas/operasional	Terpeliharanya kendaraan dinas	100%	Meningkatnya Pelayanan Administrasi Perkantoran	100%	50.000.000	60.000.000		Dinas Pemberdayaan Masyarakat dan Kampung
	Pemeliharaan Rutin/berkala mebeluer	terpeliharanya mebeluer kantor	100%	Meningkatnya Pelayanan Administrasi Perkantoran	100%	17.072.500	20.000.000		Dinas Pemberdayaan Masyarakat dan Kampung
xx	xx	1		Program Pelayanan Administrasi Perkantoran		750.000.000	750.000.000		Dinas Perhubungan
	Penyediaan jasa surat menyurat	Tersedianya Materai, Peranko dan lain, lain untuk jasa surat menyurat	80	Terlaksananya jasa surat menyurat kantor	80	2.500.000	2.500.000		Dinas Perhubungan
	Penyediaan jasa komunikasi, sumber daya air dan listrik	Tersedianya sarana komunikasi, sumber daya air dan listrik	80	Terlaksananya penyediaan jasa komunikasi, sumber daya air, listrik dan Telepon	80	175.000.000	175.000.000		Dinas Perhubungan
	Penyediaan jasa pemeliharaan dan perizinan kendaraan dinas	Terlaksananya Pengurusan perizinan surat kendaraan dinas/operasiona	17 unit	Lancarnya operasional Kendaraan dinas / operasional kedinasan	17 unit	30.000.000	30.000.000		Dinas Perhubungan
	Penyediaan Jasa Transaksi Keuangan	Tersedianya Buku Cek dan Administrasi Bank Lainnya	100	Meningkatkan kinerja aparatur pemerintah	100	600.000	600.000		Dinas Perhubungan
	Penyediaan jasa kebersihan kantor								Dinas Perhubungan
	1. Penyediaan upah/honorarium cleaning service	Tersedianya jasa cleaning service untuk kebersihan kantor	6 orang	Terpeliharanya kebersihan dan kenyamanan kerja kantor	6 orang	57.600.000	57.600.000		Dinas Perhubungan
	2. Penyediaan upah/honorarium petugas jaga malam kantor dan terminal kota	Tersedianya jasa Penjaga malam untuk keamanan kantor	4 orang	Terpeliharanya keamanan dan kenyamanan kantor	4 orang	38.400.000	38.400.000		Dinas Perhubungan
	Penyediaan alat tulis kantor	Tersedianya alat tulis (ATK) kantor	100	Terlaksananya kegiatan administrasi perkantoran	100	30.222.500	30.222.500		Dinas Perhubungan
	Penyediaan barang cetakan penggandaan	Tersedianya Barang Cetak dan Pengandaan Kantor	100	Terlaksananya Kegiatan Administrasi Perkantoran	100	30.000.000	30.000.000		Dinas Perhubungan
	Penyediaan komponen instalasi listrik/penerangan bangunan kantor	Tersedianya alat listrik dan perbaikan jaringan listrik kantor	80	Terpenuhinya jaringan dan sarana penerangan listrik kantor	80	20.000.000	20.000.000		Dinas Perhubungan
	Penyediaan peralatan rumah tangga	Tersedianya alat rumah tangga untuk kebersihan kantor	80	Terpeliharanya kebersihan kantor dan meningkatnya kenyamanan kerja	80	15.000.000	15.000.000		Dinas Perhubungan

1	2	3	4	5	6	7	8	9	10
	Penyediaan bahan bacaan dan peraturan perundang – undangan	Tersedianya Surat Kabar / Koran / Majalah	2 Media	Tersedianya Bahan Bacaan Untuk Meningkatkan Wawasan, Informasi dan Pengetahuan Aparatur	2 Media	2.500.000	2.500.000		Dinas Perhubungan
	Penyediaan makanan dan minuman	Tersedianya Makan dan Minum Harian Pegawai	135 org	Meningkatnya Gairah Kerja dan semangat Kerja Aparatur	135 org	106.177.500	106.177.500		Dinas Perhubungan
	Rapat – rapat koordinasi dan Konsultasi keluar daerah	Tersedianya anggaran pelaksanaan rapat-rapat koordinasi dan konsultasi ke luar daerah	80	Lancarnya pelaksanaan rapat-rapat koordinasi dan konsultasi ke luar daerah	80	212.000.000	212.000.000		Dinas Perhubungan
	Penyediaan Jasa Tenaga Pendukung Administrasi/Teknis/Pendamping Perkantoran	Tersedianya upah / honorarium tenaga administrasi perkantoran Non PNS	3 orang	Meningkatnya kinerja dan administrasi aparatur pemerintah	3 orang	30.000.000	30.000.000		Dinas Perhubungan
xx	xx	1				517.300.000	569.030.000		Dinas Komunikasi dan Informatika
	Penyediaan Jasa surat menyurat	Tersedianya Materi, Peranko dan lain-lain untuk surat menyurat	12 bulan	Terselenggaranya kegiatan surat menyurat dengan lancar	12 bulan	2.500.000	2.750.000		Dinas Komunikasi dan Informatika
	Penyediaan jasa komunikasi, sumber daya air dan listrik	Tersedianya sarana komunikasi, listrik dan telepon	12 bulan	Terlaksananya penyediaan jasa komunikasi, listrik dan Telepon	12 bulan	31.440.000	34.584.000		Dinas Komunikasi dan Informatika
	Penyediaan jasa pemeliharaan dan perizinan kendaraan dinas/operasional	Terlaksananya Pengurusan perizinan surat kendaraan dinas/ operasional	4 Unit	Lancarnya operasional Kendaraan dinas / operasional kedinasan	4 Unit	3.500.000	3.850.000		Dinas Komunikasi dan Informatika
	Penyediaan jasa administrasi keuangan	Tersedianya buku cheque dan administrasi bank lainnya	tersedia	tersedianya jasa administrasi keuangan	tersedia	600.000	660.000		Dinas Komunikasi dan Informatika
	Penyediaan jasa kebersihan kantor	Tersedianya jasa cleaning service untuk kebersihan kantor	1 orang	Terpeliharanya kebersihan dan kenyamanan kerja kantor	1 orang	9.600.000	10.560.000		Dinas Komunikasi dan Informatika
	Penyediaan upah / honorarium cleaning service	Tersedianya jasa Penjaga kantor untuk keamanan kantor	1 orang	Terpeliharanya keamanan dan kenyamanan kantor	1 orang	9.600.000	10.560.000		Dinas Komunikasi dan Informatika
	Penyediaan upah /honorarium petugas jaga kantor								Dinas Komunikasi dan Informatika
	Penyediaan Alat Tulis Kantor	Tersedianya alat tulis kantor (ATK)	12 bulan	tersedianya alat tulis kantor sebagai penunjang kelancaran kegiatan kantor	12 bulan	30.000.000	33.000.000		Dinas Komunikasi dan Informatika
	Penyediaan barang cetak dan penggandaan	Tersedianya Barang Cetak dan Pengandaan Kantor	12 bulan	Tersedianya barang cetak dan penggandaan sebagai penunjang kelancaran kegiatan kantor	12 bulan	30.000.000	33.000.000		Dinas Komunikasi dan Informatika
	Penyediaan komponen instalasi listrik/benerangan bangunan kantor	Tersedianya alat listrik dan perbaikan jaringan listrik kantor	12 bulan	Terperuhinya jaringan dan sarana penerangan listrik kantor	12 bulan	5.000.000	5.500.000		Dinas Komunikasi dan Informatika
	Penyediaan peralatan rumah tangga	Tersedianya alat rumah tangga untuk kebersihan kantor	12 bulan	Terjaganya kebersihan kantor dan meningkatnya kenyamanan kerja	12 bulan	4.500.000	4.950.000		Dinas Komunikasi dan Informatika
	Penyediaan bahan bacaan dan peraturan perundang-undangan	Tersedianya Surat Kabar / Koran / Majalah	2 media	Tersedianya Bahan Bacaan Untuk Meningkatkan Wawasan, Informasi dan Pengetahuan Aparatur	2 media	5.500.000	6.050.000		Dinas Komunikasi dan Informatika
	Penyediaan makanan dan minuman	Tersedianya Makan dan Minum Harian Pegawai	40 orang	Meningkatnya Gairah Kerja dan semangat Kerja Aparatur	40 orang	31.460.000	34.606.000		Dinas Komunikasi dan Informatika
	Rapat-rapat koordinasi dan konsultasi ke luar daerah	terselenggara nya rapat koor dinas dan kon sultasi luar daerah	12 bulan	Lancarnya pelaksanaan rapat-rapat koordinasi dan konsultasi ke luar daerah	12 bulan	200.000.000	220.000.000		Dinas Komunikasi dan Informatika
	Penyediaan jasa tenaga pendukung administrasi/ teknis/ pendamping dan perkantoran								Dinas Komunikasi dan Informatika
	Jasa tenaga pendukung administrasi kantor	Tersedianya jasa tenaga teknis peliputan website Kab Aceh Tengah	4 orang	Meningkatnya penyebaran informasi pembangunan daerah	4 orang	38.400.000	42.240.000		Dinas Komunikasi dan Informatika
	Jasa tenaga teknis peliputan Website Kabupaten Aceh Tengah (Non PNS)	Tersedianya jasa tenaga teknis peliputan Website PPIID Non PNS	2 orang	Meningkatnya pengelolaan informasi dan dokumentasi pemerintah daerah	2 orang	28.800.000	31.680.000		Dinas Komunikasi dan Informatika
	Jasa tenaga teknis peliputan Website PPIID /jasa tenaga pendukung administrasi PPIID Kabupaten Aceh Tengah (Non PNS)	Tersedianya jasa tenaga teknis peliputan Website PPIID Non PNS	2 orang	Meningkatnya pengelolaan informasi dan dokumentasi pemerintah daerah	2 orang	19.200.000	21.120.000		Dinas Komunikasi dan Informatika
	Jasa tenaga teknis layanan e-Government (Non PNS)	Tersedianya upah / honorarium tenaga teknis layanan e-Gov Non PNS	3 orang	Meningkatnya pengelolaan layanan e-government	3 orang	28.800.000	31.680.000		Dinas Komunikasi dan Informatika
	Jasa kameramen, pengolah bahan informasi dan publikasi, pengumpul data penyelenggaraan media interaktif, dan jasa petugas monitoring aduan masyarakat dan pendapat umum	Tersedianya Jasa kameramen, pengolah bahan informasi dan publikasi, pengumpul data penyelenggaraan media interaktif, dan jasa petugas monitoring aduan masyarakat dan pendapat umum	4 orang	Meningkatnya pengolahan bahan informasi dan publikasi, pengumpulan data penyelenggaraan media interaktif, dan monitoring aduan masyarakat dan pendapat umum	4 orang	38.400.000	42.240.000		Dinas Komunikasi dan Informatika

1			2		3		4	5	6	7	8	9	10
	xx	xx	1	Program Pelayanan Administrasi Perkantoran						414.103.500	434.808.675		Dinas Perpustakaan dan Kearsipan
				Penyediaan Jasa Surat menyurat	Penyediaan materai dan benda pos lainnya		1 Paket	Lancarnya pelaksanaan adm. Keuangan, dokumen dan pengiriman surat	100%	3.000.000	3.150.000		Dinas Perpustakaan dan Kearsipan
				Penyediaan Jasa Komunikasi, Sumber Daya air dan Listrik	Penyediaan Jasa Komunikasi, Sumber Daya air dan Listrik		1 Paket	Lancarnya komunikasi (telepon dan internet), air bersih dan sumberdaya listrik untuk operasional dan penerangan kantor	100%	50.000.000	52.500.000		Dinas Perpustakaan dan Kearsipan
				Penyediaan Jasa Administrasi Keuangan	Penyediaan jasa Transaksi Keuangan		1 Paket	Tersedianya buku cek untuk kelancaran pelaksanaan tata kelola adm. Keuangan	100%	200.000	210.000		Dinas Perpustakaan dan Kearsipan
				Penyediaan Jasa Pemeliharaan dan Perizinan Kendaraan Dinas / Operasional	Penyediaan Jasa Pemeliharaan dan Perizinan Kendaraan Dinas / Operasional kendaraan dinas, 4 Unit dan pajak Honda 1 Unit		5 Unit	Berfungsinya operasional kendaraan dinas dan perpanjangan STNK (Pajak kendaraan dinas, 4 Unit dan pajak Honda 1 Unit)	100%	12.500.000	13.125.000		Dinas Perpustakaan dan Kearsipan
				Penyediaan Jasa Kebersihan Kantor	Penyediaan Jasa Kebersihan Kantor dan iuran kebersihan		4 Orang	Lancarnya pelaksanaan kebersihan kantor	100%	39.000.000	40.950.000		Dinas Perpustakaan dan Kearsipan
				Penyediaan Jasa Perbaikan Peralatan kerja	Penyediaan jasa perbaikan dan peralatan kantor(lep top 5, komputer 14 dan server 1)		1 Paket	Berfungsinya peralatan kantor(lep top 5, komputer 14 dan server 1)	100%	10.000.000	10.500.000		Dinas Perpustakaan dan Kearsipan
				Penyediaan Alat Tulis Kantor	Penyediaan Alat Tulis Kantor		1 Paket	Lancarnya pelaksanaan operasional dan administrasi kantor	100%	30.000.000	31.500.000		Dinas Perpustakaan dan Kearsipan
				Penyediaan Barang cetak dan Penggandaan	Penyediaan Barang cetak dan Penggandaan		1 Paket	Lancarnya pelaksanaan operasional dan administrasi cetak dan penggandaan adm. Kantor	100%	30.000.000	31.500.000		Dinas Perpustakaan dan Kearsipan
				Penyediaan Komponen Instalasi Listrik / Penerangan Bangunan Kantor	Penyediaan Komponen Instalasi Listrik / Penerangan Bangunan Kantor		1 Paket	Berfungsinya instalasi listrik/ Penerangan bangunan gedung kantor	100%	10.000.000	10.500.000		Dinas Perpustakaan dan Kearsipan
				Penyediaan Peralatan Rumah Tangga	Penyediaan Peralatan Rumah Tangga		1 Paket	Tersedianya peralatan kebersihan dan peralatan rumah tangga kantor	100%	8.000.000	8.400.000		Dinas Perpustakaan dan Kearsipan
				Penyediaan Bahan Bacaan dan Peraturan Perundang - undangan	Penyediaan Bahan Bacaan dan Peraturan Perundang - undangan		1 Paket	Terpenuhnya informasi umum dan dinas bagi ASN	100%	25.000.000	26.250.000		Dinas Perpustakaan dan Kearsipan
				Penyediaan Makanan dan minuman	Penyediaan Makanan dan minuman		59 Orang	Terpenuhnya kebutuhan makanan dan minuman (snack) harian pegawai	100%	46.403.500	48.723.675		Dinas Perpustakaan dan Kearsipan
				Rapat - rapat koordinasi dan konsultasi ke luar daerah	Rapat - rapat koordinasi dan konsultasi ke luar daerah		1 Paket	Keikutsertaan dalam undangan rapat-rapat Kordinasi dan konsultasi ke luar daerah	100%	150.000.000	157.500.000		Dinas Perpustakaan dan Kearsipan
	xx	xx	1	Program Pelayanan Administrasi Perkantoran						380.117.400	-		Dinas Perikanan
				Kegiatan Penyediaan jasa surat menyurat.	Tersedianya jasa surat menyurat, materai dan benda pos lainnya.		1Paket	Tersedianya jasa surat menyurat, materai dan benda pos lainnya.	1Paket	20.478.900			Dinas Perikanan
				Kegiatan Penyediaan jasa komunikasi, sumber daya air, listrik internet dan faximili.	Pembayaran jasa rekenig listrik, internet, telpon dan air.		1Paket	Pembayaran jasa rekenig listrik, internet, telpon dan air.	1Paket	30.000.000			Dinas Perikanan
				Kegiatan Penyediaan jasa peralatan dan perlengkapan kantor.	Tersedianya biaya perbaikan peralatan kantor.		1Paket	Tersedianya biaya perbaikan peralatan kantor.	1Paket	5.000.000			Dinas Perikanan
				Kegiatan Penyediaan jasa pemeliharaan dan perizinan kendaraan dinas/operasional.	Pengurusan izin dan STNK kendaraan operasional roda 2 dan 4.		20Unit	Pengurusan izin dan STNK kendaraan operasional roda 2 dan 4.	20Unit	15.500.000			Dinas Perikanan
				Kegiatan Penyediaan jasa administrasi keuangan.	Tersedianya jasa adminstrasi keuangan.		1Paket	Tersedianya jasa adminstrasi keuangan.	1Paket	600.000			Dinas Perikanan
				Kegiatan Penyediaan jasa kebersihan kantor.	Tersedianya jasa kebersihan kantor.		6Orang	Tersedianya jasa kebersihan kantor.	6Orang	57.600.000			Dinas Perikanan
				Kegiatan Penyediaan alat tulis kantor.	Tersedianya alat tulis kantor.		1Paket	Tersedianya alat tulis kantor.	1Paket	30.000.000			Dinas Perikanan
				Kegiatan Penyediaan barang cetakan dan penggandaan.	Tersedianya biaya cetak dan penggandaan.		1Paket	Tersedianya biaya cetak dan penggandaan.	1Paket	19.900.000			Dinas Perikanan
				Kegiatan Penyediaan komponen instalasi listrik/ penerangan bangunan kantor.	Tersedianya komponen alat listrik dan elektronik.		1Paket	Tersedianya komponen alat listrik dan elektronik.	1Paket	5.000.000			Dinas Perikanan
				Kegiatan penyediaan peralatan rumah tangga.	Tersedianya Peralatan Rumah Tangga		1Paket	Tersedianya Peralatan Rumah Tangga	1Paket	5.000.000			Dinas Perikanan
				Kegiatan penyediaan bahan bacaan dan peraturan perundang-undangan.	Tersedianya bahan bacaan dan peraturan perundang-undangan.		1Paket	Tersedianya bahan bacaan dan peraturan perundang-undangan.	1Paket	2.500.000			Dinas Perikanan

1	2	3	4	5	6	7	8	9	10
	Kegiatan penyediaan makanan dan minuman.	Tersedianya makanan dan minuman bagi pegawai kantor.	49Orang	Tersedianya makanan dan minuman bagi pegawai kantor.	49Orang	38.538.500			Dinas Perikanan
	Kegiatan rapat-rapat koordinasi dan konsultasi ke luar daerah.	Rapat-rapat koordinasi dan konsultasi ke luar daerah	1paket	Rapat-rapat koordinasi dan konsultasi ke luar daerah	1paket	150.000.000			Dinas Perikanan
xx	xx	1		Program Pelayanan Administrasi Perkantoran	Meningkatnya Pelayanan Administrasi Perkantoran (Nilai Reformasi Birokrasi)		1.155.186.000	1.136.186.000	Dinas Pertanian
	Penyediaan jasa surat menyurat	Terpenuhinya Materai benda pos lainnya	1 Paket	Terpenuhinya Materai benda pos lainnya	1 Paket	2.500.000	2.500.000		Dinas Pertanian
	Penyediaan jasa komunikasi, sumber daya air, listrik internet dan faximili	Pembayaran Jasa rekening listrik, internet, telpon dan air (Kantor)	2 Paket	Pembayaran Jasa rekening listrik, internet, telpon dan air (Kantor)	2 Paket	35.000.000	35.000.000		Dinas Pertanian
		Pembayaran Jasa rekening listrik, internet, telpon dan air (BPP)	1 Paket	Pembayaran Jasa rekening listrik, internet, telpon dan air (BPP)	1 Paket	35.000.000	35.000.000		Dinas Pertanian
	Penyediaan jasa peralatan dan perlengkapan kantor	Tersedianya jasa perbaikan peralatan kantor Dinas 15 BPP dan	1 Paket	Tersedianya jasa perbaikan peralatan kantor Dinas 15 BPP dan	1 Paket	25.000.000	6.000.000		Dinas Pertanian
	Penyediaan jasa pemeliharaan dan perijinan kendaraan dinas operasional	Pengurusan Izin dan STNK Kendaraan operasional roda 2 (183 Unit) dan 4 (4 Unit)	188 Unit	Pengurusan Izin dan STNK Kendaraan operasional roda 2 (183 Unit) dan 4 (4 Unit)	188 Unit	101.500.000	101.500.000		Dinas Pertanian
	Penyediaan jasa administrasi keuangan	Tersedianya cek	1 Paket	Tersedianya cek	1 Paket	600.000	600.000		Dinas Pertanian
	Penyediaan jasa kebersihan kantor	Jasa kebersihan kantor (11 org x 12 bulan)	11 Org	Jasa kebersihan kantor (11 org x 12 bulan)	11 Org	96.000.000	96.000.000		Dinas Pertanian
		Jasa kebersihan kantor (16 org x 12 bulan)	16 Org	Jasa kebersihan kantor (16 org x 12 bulan)	16 Org	144.000.000	144.000.000		Dinas Pertanian
	Penyediaan alat tulis kantor	Alat tulis kantor untuk layanan administrasi dinas	1 Paket	Alat tulis kantor untuk layanan administrasi dinas	1 Paket	30.000.000	30.000.000		Dinas Pertanian
		Alat tulis kantor untuk layanan administrasi BPP dan UPTD	1 Paket	Alat tulis kantor untuk layanan administrasi BPP dan UPTD	1 Paket	13.000.000	13.000.000		Dinas Pertanian
	Penyediaan barang cetakan dan pengadaan	Barang cetakan dan pengadaan dinas	1 Paket	Barang cetakan dan pengadaan dinas	1 Paket	14.700.000	14.700.000		Dinas Pertanian
		Barang cetakan dan pengadaan dinas BPP dan UPTD	1 Paket	Barang cetakan dan pengadaan dinas BPP dan UPTD	1 Paket	4.000.000	4.000.000		Dinas Pertanian
		Cetak Spanduk/Baliho untuk Memperingati Hari Besar	1 Paket	Cetak Spanduk/Baliho untuk Memperingati Hari Besar	1 Paket	50.000.000	50.000.000		Dinas Pertanian
	Penyediaan komponen instalasi listrik / penerangan bangunan kantor	Komponen instalasi listrik/penerangan bangunan kantor	1 Paket	Komponen instalasi listrik/penerangan bangunan kantor	1 Paket	2.000.000	2.000.000		Dinas Pertanian
	Penyediaan peralatan rumah tangga	Tersedianya Peralatan Rumah Tangga	1 Paket	Tersedianya Peralatan Rumah Tangga	1 Paket	3.000.000	3.000.000		Dinas Pertanian
	Penyediaan bahan bacaan dan peraturan perundang-undangan	Tersedianya bahan bacaan dan peraturan perundang-undangan	1 Paket	Tersedianya bahan bacaan dan peraturan perundang-undangan	1 Paket	2.500.000	2.500.000		Dinas Pertanian
	Penyediaan makanan dan minuman	Makanan dan minuman bagi pegawai kantor (364 orang x 26 hari kerja x 11 bulan)	364 Org	Makanan dan minuman bagi pegawai kantor (364 orang x 26 hari kerja x 11 bulan)	364 Org	286.286.000	286.286.000		Dinas Pertanian
	Rapat-rapat koordinasi dan konsultasi ke luar daerah	Rapat-rapat koordinasi dan konsultasi ke luar daerah	1 Paket	Rapat-rapat koordinasi dan konsultasi ke luar daerah	1 Paket	300.000.000	300.000.000		Dinas Pertanian
	Penyediaan jasa tenaga pendamping teknis/ administrasi	Pembayaran honorarium Jasa Tenaga Kontrak	1 Org	Pembayaran honorarium Jasa Tenaga Kontrak	1 Org	10.100.000	10.100.000		Dinas Pertanian
xx	xx	1		Program Pelayanan Administrasi Perkantoran			5.213.537.000	6.246.854.000	Sekretariat DPRK
	Penyediaan jasa surat menyurat	Penyediaan jasa surat menyurat	1 Ls		100%	10.000.000	12.000.000		Sekretariat DPRK
	Penyediaan jasa komunikasi sumber air dan listrik	Penyediaan jasa komunikasi sumber air dan listrik	1 Ls		100%	150.000.000	150.000.000		Sekretariat DPRK
	Penyediaan jasa pemeliharaan dan perizinan kendaraan dinas operasional	Pembayaran Pajak dan STNK Kendaraan Dinas Oprasional Roda 4 dan Roda 2	1 Ls		100%	52.600.000	181.500.000		Sekretariat DPRK
	Penyediaan jasa kebersihan kantor	Honorarium Cleaning Servis, Pengurus Taman Kantor dan Rumah Dinas Pimpinan, Pembantu Rumah Dinas Pimpinan, Pamtup Pimpinan DPRK dan Tenaga Kontrak	1 Ls		100%	662.400.000	662.400.000		Sekretariat DPRK
	penyediaan alat tulis kantor	Pengadaan ATK	1 Ls		100%	175.000.000	54.450.000		Sekretariat DPRK
	penyediaan barang cetakan dan pengadaan	Cetak dan Penggandaan/Poto Copy	1 Ls		100%	100.000.000	100.000.000		Sekretariat DPRK
		Cetak Spanduk dan Papan Informasi	1 Ls		100%	20.000.000	801.504.000		Sekretariat DPRK

1	2	3	4	5	6	7	8	9	10
	penyediaan komponen instalasi listrik / penerangan kantor	penyediaan komponen instalasi listrik / penerangan kantor	1 Ls		100%	30.000.000	30.000.000		Sekretariat DPRK
	Penyediaan peralatan dan perlengkapan	Penyediaan peralatan dan perlengkapan	1 Ls		100%	75.000.000	180.000.000		Sekretariat DPRK
		Penyediaan sewa Tenda/ Dekorasi Ruang Sidang	1 Ls		100%	60.000.000	60.000.000		Sekretariat DPRK
	Penyediaan peralatan rumah tangga Jabatan dan sekretariat DPRK	Penyediaan peralatan rumah tangga Pimpinan DPRK	1 Ls		100%	25.000.000	120.000.000		Sekretariat DPRK
		Penyediaan peralatan kantor (alat kebersihan)	1 Ls		100%	60.000.000	60.000.000		Sekretariat DPRK
	penyediaan bahan bacaan dan peraturan operundang undangan	penyediaan bahan bacaan dan peraturan operundang undangan	1 Ls		100%	150.000.000	150.000.000		Sekretariat DPRK
	Penyediaan makanan dan minuman	penyediaan makan dan minuman harian pegawai	1 Ls		100%	108.537.000	95.000.000		Sekretariat DPRK
		penyediaan makan dan minuman tamu pimpinan	1 Ls		100%	350.000.000	350.000.000		Sekretariat DPRK
	Rapat - rapat koordinasi dan konsultasi keluar daerah dan dalam daerah	Rapat - rapat koordinasi dan konsultasi keluar daerah dan Dalam Daerah	1 Ls		100%	3.100.000.000	3.100.000.000		Sekretariat DPRK
	Penyediaan PBB dan Retribusi Rumah Jabatan Pimpinan DPRK dan Sekretariat DPRK	Penyediaan PBB dan Retribusi Sampah Rumah Jabatan Pimpinan DPRK dan Sekretariat DPRK	1ls		100%	25.000.000	90.000.000		Sekretariat DPRK
	Penyusunan dan penertiban naskah sumber arsip	Penyusunan dan penertiban naskah sumber arsip	1 Ls		100%	60.000.000	50.000.000		Sekretariat DPRK
xx	xx	1				688.804.000	723.244.200		Inspektorat Kabupaten
	Program Pelayanan Administrasi Perkantoran								
	Penyediaan Jasa Surat Menyurat	Materai dan Benda Pos Lainnya	1 Paket	Meningkatnya Pelayanan Adm Perkantoran	100%	2.500.000	2.625.000		Inspektorat Kabupaten
	Penyediaan Jasa Komunikasi,Sumber Daya Air dan Listrik	Jasa Komunikasi, Sumber Daya Air dan Listrik	1 Paket	Meningkatnya Pelayanan Adm Perkantoran	100%	30.000.000	31.500.000		Inspektorat Kabupaten
	Penyediaan Jasa Pemeliharaan dan Perizinan Kendaraan Dinas/Operasional	Perizinan Kendaraan Dinas Roda 4 dan Roda 2	1 Paket	Meningkatnya Pelayanan Adm Perkantoran	100%	8.000.000	8.400.000		Inspektorat Kabupaten
	Penyediaan Jasa Administrasi Keuangan	Cek ,Giro	1 Paket	Meningkatnya Pelayanan Adm Perkantoran	100%	700.000	735.000		Inspektorat Kabupaten
	Penyediaan Jasa Kebersihan Kantor	Tenaga Honor Kebersihan Kantor	2 Orang	Meningkatnya Pelayanan Adm Perkantoran	100%	19.200.000	20.160.000		Inspektorat Kabupaten
	Penyediaan Alat Tulis Kantor	Alat Tulis Kantor	1 Paket	Meningkatnya Pelayanan Adm Perkantoran	100%	55.000.000	57.750.000		Inspektorat Kabupaten
	Penyediaan Barang Cetak dan Pengandaan	Cetak dan Pengandaan Laporan	1 Paket	Meningkatnya Pelayanan Adm Perkantoran	100%	37.000.000	38.850.000		Inspektorat Kabupaten
	Penyediaan Komponen Instalasi Listrik/penerangan Bangunan Kantor	Komponen Instalasi Listrik/Penerangan Bangunan Kantor	1 Paket	Meningkatnya Pelayanan Adm Perkantoran	100%	25.000.000	26.250.000		Inspektorat Kabupaten
	Penyediaan Bahan Bacaan dan Peraturan Perundang-undangan	Koran,Majalah dan Bahan Bacaan	1 Paket	Meningkatnya Pelayanan Adm Perkantoran	100%	7.000.000	7.350.000		Inspektorat Kabupaten
	Penyediaan Makanan dan Minuman	Makan dan Minuman Pegawai	1 Paket	Meningkatnya Pelayanan Adm Perkantoran	100%	46.404.000	48.724.200		Inspektorat Kabupaten
	Rapat-Rapat koordinasi Ke Luar Daerah	Rapat-rapat Koordinasi Luar Daerah	1 Paket	Meningkatnya Pelayanan Adm Perkantoran	100%	200.000.000	210.000.000		Inspektorat Kabupaten
	Penyediaan Jasa Tenaga Pendukung Administrasi/Teknis/Pendamping dan Perkantoran	Tenaga Honorer Pembantu Administrasi	5 Orang	Meningkatnya Pelayanan Adm Perkantoran	100%	48.000.000	50.400.000		Inspektorat Kabupaten
	Penyediaan Peralatan dan perlengkapan Kantor	Komputer Destop = 5, Printer = 3, Scanner, alat2 lapangan	1 Paket	Persentase pemenuhan peralatan dan perlengkapan kantor	100%	200.000.000	210.000.000		Inspektorat Kabupaten
	Penyediaan peralatan Rumah Tangga	Peralatan Rumah Tangga	1 Paket	Meningkatnya Pelayanan Adm Perkantoran	100%	10.000.000	10.500.000		Inspektorat Kabupaten
xx	xx	1				1.137.450.000	1.251.195.000		Badan Perencanaan Pembangunan Daerah
	Program Pelayanan Administrasi Perkantoran								
	Penyediaan Jasa Surat Menyurat	Jumlah dokumen bermeterai				3.240.000	3.564.000		Badan Perencanaan Pembangunan Daerah
	Penyediaan Jasa Komunikasi, Sumber Daya Air & Listrik	Jumlah penyediaan jasa komunikasi, air dan listrik				130.000.000	143.000.000		Badan Perencanaan Pembangunan Daerah
	Penyediaan Jasa Peralatan dan Perlengkapan Kantor	Jumlah penyediaan jasa peralatan dan perlengkapan kantor				20.000.000	22.000.000		Badan Perencanaan Pembangunan Daerah

1	2	3	4	5	6	7	8	9	10
	Penyediaan Jasa Pemeliharaan dan Perizinan Kendaraan Dinas/ Operasional	Jumlah dan jenis kendaraan dinas/operasional yang disediakan jasa pemeliharaan dan perizinan R-4 2 unit, R-2 11 unit				12.100.000	13.310.000		Badan Perencanaan Pembangunan Daerah
	Penyediaan Jasa Administrasi Keuangan	Persentase Dokumen laporan keuangan disampaikan tepat waktu sesuai ketentuan yang berlaku				600.000	660.000		Badan Perencanaan Pembangunan Daerah
	Penyediaan Jasa Kebersihan Kantor	Jumlah tenaga kebersihan 2 Org dan 1 Org Peniaga Kantor	3			28.800.000	31.680.000		Badan Perencanaan Pembangunan Daerah
	Penyediaan Jasa Pendamping Teknis/ Administrasi	Jumlah tenaga Administrasi 15 Org	15			144.000.000	158.400.000		Badan Perencanaan Pembangunan Daerah
	Penyediaan Alat Tulis Kantor	Persentase Pemenuhan Terhadap ATK yang disediakan				80.000.000	88.000.000		Badan Perencanaan Pembangunan Daerah
	Penyediaan Barang Cetak dan Penggandaan	Persentase Pemenuhan Terhadap Barang Cetak dan Penggandaan				45.500.000	50.050.000		Badan Perencanaan Pembangunan Daerah
	Penyediaan Komponen Instalasi Listrik/Penerangan Kantor	Persentase Pemenuhan Komponen Instalasi Listrik/Penerangan Kantor				26.062.000	28.668.200		Badan Perencanaan Pembangunan Daerah
	Penyediaan Peralatan Rumah Tangga	Persentase Pemenuhan Kebutuhan Terhadap Peralatan Rumah Tangga				35.000.000	38.500.000		Badan Perencanaan Pembangunan Daerah
	Penyediaan Bahan Bacaan dan Peraturan Perundang-Undangan	Persentase Pemenuhan Kebutuhan Terhadap Bacaan				5.500.000	6.050.000		Badan Perencanaan Pembangunan Daerah
	Penyediaan Makanan & Minuman Rapat	pegawai				76.648.000	84.312.800		Badan Perencanaan Pembangunan Daerah
	0	peserta rapat dan tamu				30.000.000	33.000.000		Badan Perencanaan Pembangunan Daerah
	Rapat-Rapat Koordinasi dan Konsultasi Ke Luar Daerah	Persentase rapat-rapat koordinasi dan konsultasi ke luar daerah yang dilaksanakan				500.000.000	550.000.000		Badan Perencanaan Pembangunan Daerah
xx	xx	1				656.939.500	950.000.000		Badan Pengelolaan Keuangan
	Penyediaan Jasa Surat-Menyurat	Penyediaan Jasa Surat-Menyurat	1 Thn	Tersedianya Benda-benda Pos berupa materai, perangko, dll dalam jumlah yang cukup		5.000.000	5.350.000		Badan Pengelolaan Keuangan
	Penyediaan Jasa Komunikasi Sumber Daya Air dan listrik	Penyediaan Jasa Komunikasi Sumber Daya Air dan listrik	1 Thn	Tersedianya biaya rekening atas pemakaian telepon, air, dan listrik kantor		90.000.000	96.300.000		Badan Pengelolaan Keuangan
	Penyediaan Jasa Pemeliharaan dan Perizinan Kendaraan Dinas/ Operasional	Penyediaan Jasa Pemeliharaan dan Perizinan Kendaraan Dinas/ Operasional	24 Unit	Tersedianya dana untuk Pembayaran pajak kendaraan bermotor roda 2 dan roda 4		23.000.000	24.610.000		Badan Pengelolaan Keuangan
	Penyediaan Jasa Administrasi Keuangan	Penyediaan Jasa Administrasi Keuangan	1 Thn	Tersedianya buku cek, biaya transfer pengiriman uang dan lain-lain		800.000	856.000		Badan Pengelolaan Keuangan
	Penyediaan Jasa Kebersihan Kantor	Penyediaan Jasa Kebersihan Kantor	1 Thn	Tersedianya jasa Petugas Kebersihan (2 orang) dan penjaga Kantor (2 orang)		38.400.000	41.088.000		Badan Pengelolaan Keuangan
	Penyediaan Alat Tulis Kantor	Penyediaan Alat Tulis Kantor	1 Thn	Tersedianya alat tulis kantor untuk pelayanan administrasi kantor		50.000.000	53.500.000		Badan Pengelolaan Keuangan
	Penyediaan Barang Cetak dan Penggandaan	Penyediaan Barang Cetak dan Penggandaan	1 Thn	Tersedianya Barang cetakan dan penggandaan		31.000.000	33.170.000		Badan Pengelolaan Keuangan
	Penyediaan Komponen Instalasi Listrik/Penerangan Bangunan Kantor	Penyediaan Komponen Instalasi Listrik/Penerangan Bangunan Kantor	1 Thn	Tersedianya alat-alat listrik dan instalasi listrik		7.000.000	7.490.000		Badan Pengelolaan Keuangan
	Penyediaan peralatan rumah tangga	Penyediaan peralatan rumah tangga	1 Thn	Tersedianya peralatan rumah tangga kantor		7.000.000	7.490.000		Badan Pengelolaan Keuangan
	Penyediaan Bahan Bacaan dan Peraturan Perundang-undangan	Penyediaan Bahan Bacaan dan Peraturan Perundang-undangan	1 Thn	Tersedianya bahan bacaan berupa surat kabar dan majalah		8.000.000	8.560.000		Badan Pengelolaan Keuangan
	Penyediaan makanan dan minuman	Penyediaan makanan dan minuman	12500%	Tersedianya makanan dan minuman pegawai		96.739.500	103.511.265		Badan Pengelolaan Keuangan
	Rapat-rapat Koordinasi dan Konsultasi Keluar Daerah	Rapat-rapat Koordinasi dan Konsultasi Keluar Daerah	1 Thn	Terlaksananya rapat-rapat koordinasi dan konsultasi keluar daerah		300.000.000	321.000.000		Badan Pengelolaan Keuangan
xx	xx	1				400.906.000	405.906.000		Badan Kepegawaian dan Pengembangan Sumber Daya Manusia
	Penyediaan Jasa Surat Menyurat		416	Jumlah prangko		2.500.000	2.500.000		Badan Kepegawaian dan Pengembangan Sumber Daya Manusia

1				2		3		4	5		6	7	8	9	10
				Penyediaan Jasa Komunikasi Sumber Daya Air dan Listrik				1 tahun	Tersedianya jasa listrik air dan telekomunikasi serta internet			43.000.000	43.000.000		Badan Kepegawaian dan Pengembangan Sumber Daya Manusia
				Penyediaan Jasa Pemeliharaan dan Perizinan Kendaraan Dinas/Operasional				2 mobil,3 motor	Tersedianya jasa perijinan kendaraan dinas			6.500.000	6.500.000		Badan Kepegawaian dan Pengembangan Sumber Daya Manusia
				Penyediaan Jasa Administrasi Keuangan				1 Tahun	Tersedianya jasa administrasi keuangan			400.000	400.000		Badan Kepegawaian dan Pengembangan Sumber Daya Manusia
				Penyediaan Jasa Kebersihan Kantor				48ob	Tersedianya jasa petugas kebersihan dan penjaga kantor serta iuran kebersihan (sampah)			39.400.000	39.400.000		Badan Kepegawaian dan Pengembangan Sumber Daya Manusia
				Penyediaan Jasa Alat Tulis Kantor				1 tahun	Tersedianya alat tulis kantor			40.000.000	45.000.000		Badan Kepegawaian dan Pengembangan Sumber Daya Manusia
				Penyediaan Barang Cetak dan Penggandaan				1	Tersedianya barang cetak dan penggandaan			28.000.000	28.000.000		Badan Kepegawaian dan Pengembangan Sumber Daya Manusia
				Penyediaan Peralatan Rumah Tangga				1	Tersedianya peralatan rumah tangga			4.000.000	4.000.000		Badan Kepegawaian dan Pengembangan Sumber Daya Manusia
				Penyediaan Bahan Bacaan dan Peraturan Perundang-Undangan				1	Tersedianya bahan bacaan dan peraturan			2.500.000	2.500.000		Badan Kepegawaian dan Pengembangan Sumber Daya Manusia
				Penyediaan Makanan dan Minuman				11000 obh	Tersedianya makan minum pegawai			34.606.000	34.606.000		Badan Kepegawaian dan Pengembangan Sumber Daya Manusia
				Rapat-Rapat Koordinasi dan Konsultasi Keluar Daerah				0,8	Persentase jumlah keikutsertaan dalam koordinasi dan konsultasi keluar daerah			200.000.000	200.000.000		Badan Kepegawaian dan Pengembangan Sumber Daya Manusia
xx	xx	1		Program Pelayanan Administrasi Perkantoran								1.907.286.500	2.128.971.625		Badan Penanggulangan Bencana Daerah
				Penyediaan Jasa Surat Menyurat		Tersedianya Perangko, Materai, Jasa Pengiriman.		100%	Tersedianya Perangko, Materai, Jasa Pengiriman.		100%	4.000.000	4.400.000		Badan Penanggulangan Bencana Daerah
				Penyediaan Jasa Komunikasi Sumber Daya Air dan Listrik		Tersedianya Jasa rekening Listrik, Telepon dan air kantor		100%	Tersedianya Jasa rekening Listrik, Telepon dan air kantor		100%	45.857.750	71.500.000		Badan Penanggulangan Bencana Daerah
				Penyediaan Jasa Peralatan Perlengkapan Kantor.		Tersedianya Jasa Perbaikan dan Perlengkapan Kantor.		100%	Tersedianya Jasa Perbaikan dan Perlengkapan Kantor.		100%	10.000.000	11.000.000		Badan Penanggulangan Bencana Daerah
				Penyediaan Jasa Pemeliharaan dan Perijinan Kendaraan Dinas/Operasional		Terlaksananya pengurusan surat-surat kelengkapan kendaraan dinas/operasional		100%	Terlaksananya pengurusan surat-surat kelengkapan kendaraan dinas/operasional		100%	20.000.000	27.500.000		Badan Penanggulangan Bencana Daerah
				Penyediaan Jasa Administrasi Keuangan		Tersedianya Jasa Administrasi Keuangan		100%	Tersedianya Jasa Administrasi Keuangan		100%	700.000	770.000		Badan Penanggulangan Bencana Daerah
				Penyediaan Jasa Kebersihan Kantor		Tersedianya tenaga kebersihan dan penjaga kantor, staf administrasi keuangan dan operator komputer		100%	Tersedianya tenaga kebersihan dan penjaga kantor, staf administrasi keuangan dan operator komputer		100%	20.000.000	26.400.000		Badan Penanggulangan Bencana Daerah
				Penyediaan Jasa Perbaikan Peralatan Kerja		Tersedianya Jasa Perbaikan Peralatan Kerja		100%	Tersedianya Jasa Perbaikan Peralatan Kerja		100%	10.000.000	11.000.000		Badan Penanggulangan Bencana Daerah
				Penyediaan Alat Tulis Kantor		Tersedianya alat tulis kantor		100%	Tersedianya alat tulis kantor		100%	40.000.000	44.000.000		Badan Penanggulangan Bencana Daerah
				Penyediaan Barang Cetak dan Penggandaan		Tersedianya barang cetak dan penggandaan		100%	Tersedianya barang cetak dan penggandaan		100%	24.000.000	26.400.000		Badan Penanggulangan Bencana Daerah
				Penyediaan Komponen Instalasi Listrik/Penerangan Bangunan Kantor		Tersedianya komponen instalasi listrik / penerangan bangunan kantor.		100%	Tersedianya komponen instalasi listrik / penerangan bangunan kantor.		100%	15.000.000	16.500.000		Badan Penanggulangan Bencana Daerah

1				2		3		4		5		6		7		8		9		10	
				Penyediaan Peralatan Rumah Tangga	Tersedianya Peralatan Rumah Tangga Kantor		100%	Tersedianya Peralatan Rumah Tangga Kantor		100%	15.000.000	16.500.000								Badan Penanggulangan Bencana Daerah	
				Penyediaan Bahan Bacaan dan Peraturan Perundang-undangan.	Tersedianya Bahan Bacaan dan Peraturan Perundang-undangan.		100%	Tersedianya Bahan Bacaan dan Peraturan Perundang-undangan.		100%	2.500.000	2.750.000								Badan Penanggulangan Bencana Daerah	
				Penyediaan Makanan dan Minuman																Badan Penanggulangan Bencana Daerah	
				Makanan dan Minuman Harian Pegawai 45 Orang	Tersedianya Makanan dan Minuman Harian Pegawai 45 Orang		100%	Tersedianya Makanan dan Minuman Harian Pegawai 45 Orang		100%	35.392.500	38.931.750								Badan Penanggulangan Bencana Daerah	
				Makanan Petugas Pemadam (58 Orgx335 Harix3 kalixRp 13.500)	Tersedianya Makanan Petugas Pemadam		100%	Tersedianya Makanan Petugas Pemadam		100%	786.915.000	865.606.500								Badan Penanggulangan Bencana Daerah	
				Makanan Petugas TRC (7 Orag x 335 Hari x 3 kali x Rp 13.500)	Tersedianya Makanan Petugas Pemadam		100%	Tersedianya Makanan Petugas Pemadam		100%	100.642.500	110.706.750								Badan Penanggulangan Bencana Daerah	
				Minuman Petugas Jaga TRC (7 Org x 335 Hari x 3 kali x Rp 2.750)	Tersedianya Minuman Petugas Jaga Pemadam		100%	Tersedianya Minuman Petugas Jaga Pemadam		100%	20.501.250	22.551.375								Badan Penanggulangan Bencana Daerah	
				Minuman Petugas Jaga Pemadam (58 Org x 335 Hari x 3 kali x Rp 2.750)	Tersedianya Minuman Petugas Jaga Pemadam		100%	Tersedianya Minuman Petugas Jaga Pemadam		100%	160.297.500	176.327.250								Badan Penanggulangan Bencana Daerah	
				Biaya Ekstra Puding Petugas jaga Pemadam (58 Org x 335 Hari x 1 kali x Rp 10.000)	Tersedianya Biaya Ekstra Puding Petugas jaga Pemadam		100%	Tersedianya Biaya Ekstra Puding Petugas jaga Pemadam		100%	194.300.000	213.730.000								Badan Penanggulangan Bencana Daerah	
				Biaya Ekstra Puding Petugas jaga TRC (7 Org x 335 Hari x 1 kali x Rp 10.000)	Tersedianya Biaya Ekstra Puding Petugas jaga Pemadam		100%	Tersedianya Biaya Ekstra Puding Petugas jaga Pemadam		100%	23.450.000	25.795.000								Badan Penanggulangan Bencana Daerah	
				Makanan Petugas Pemadam Bulan Puasa (58 Org x 335 Hari x 1 kali x Rp 12.500)	Tersedianya Makanan Petugas Pemadam Bulan Puasa		100%	Tersedianya Makanan Petugas Pemadam Bulan Puasa		100%	46.980.000	51.678.000								Badan Penanggulangan Bencana Daerah	
				Belanja Buka Puasa Petugas Pemadam	Tersedianya Belanja Buka Puasa Petugas Pemadam		100%	Tersedianya Belanja Buka Puasa Petugas Pemadam		100%	21.750.000	23.925.000								Badan Penanggulangan Bencana Daerah	
				Rapat-rapat Koordinasi dan Konsultasi ke Luar Daerah	Tersedianya biaya rapat-rapat konsultasi dan koordinasi keluar daerah.		100%	Tersedianya biaya rapat-rapat konsultasi dan koordinasi keluar daerah.		100%	250.000.000	275.000.000								Badan Penanggulangan Bencana Daerah	
				Penyediaan Jasa Tenaga Pendukung Administrasi/Teknis/Pendamping dan Perkantoran	Tersedianya Honor Jasa Tenaga Pendukung Administrasi/Teknis/Pendamping dan Perkantoran		100%	Tersedianya Honor Jasa Tenaga Pendukung Administrasi/Teknis/Pendamping dan Perkantoran		100%	60.000.000	66.000.000								Badan Penanggulangan Bencana Daerah	
xx	xx		1	Program Pelayanan Administrasi Perkantoran							488.225.500	850.000.000								Satuan Polisi Pamong Praja dan Wilayahul Hisbah	
				Penyediaan Jasa Surat Menyurat	Penyediaan Materai dan benda pos lainnya		1 Paket			100%	4.000.000									Satuan Polisi Pamong Praja dan Wilayahul Hisbah	
				Penyediaan jasa komunikasi, sumber daya air dan listrik	Pembayaran rekening telpon, air dan listrik		1 Paket			100%	30.000.000									Satuan Polisi Pamong Praja dan Wilayahul Hisbah	
				Penyediaan jasa peralatan dan perlengkapan kantor	perbaikan peralatan dan perlengkapan kerja		1 Paket			100%	6.000.000									Satuan Polisi Pamong Praja dan Wilayahul Hisbah	
				Penyediaan jasa pemeliharaan dan perizinan kendaraan dinas/operasional	Pembayaran PKB dan STNK kendaraan dinas/operasional (Roda 6 = 1 unit, Roda 4 = 4 Unit, Roda 2 = 6 unit)		11 Unit			100%	17.500.000									Satuan Polisi Pamong Praja dan Wilayahul Hisbah	
				Penyediaan jasa transaksi keuangan	Biaya administrasi keuangan		1 Paket			100%	600.000									Satuan Polisi Pamong Praja dan Wilayahul Hisbah	
				Penyediaan jasa kebersihan kantor	pembayaran jasa cleaning servise (2 Orang)		2 Orang			100%	19.200.000									Satuan Polisi Pamong Praja dan Wilayahul Hisbah	

1				2		3		4	5		6	7		8	9	10	
				Penyediaan alat tulis kantor		Pengadaan alat tulis kantor		1 Paket			100%		55.000.000			Satuan Polisi Pamong Praja dan Wilayahul Hisbah	
				Penyediaan barang cetakan dan penggandaan		cetak adan penggandaan		1 Paket			100%		30.000.000			Satuan Polisi Pamong Praja dan Wilayahul Hisbah	
				Penyediaan komponen instalasi listrik/penerangan bangunan kantor		Penyediaan alat listrik dan bahan penerangan kantor		1 Paket			100%		12.500.000			Satuan Polisi Pamong Praja dan Wilayahul Hisbah	
				Penyediaan Peralatan Rumah Tangga		Penyediaan alat kebersihan dan bahan pembersih		1 Paket			100%		15.000.000			Satuan Polisi Pamong Praja dan Wilayahul Hisbah	
				Penyediaan bahan bacaan dan peraturan perundang-undangan		Penyediaan Koran dan majalah		1 Paket			100%		5.000.000			Satuan Polisi Pamong Praja dan Wilayahul Hisbah	
				Penyediaan Makanan dan Minuman		Penyediaan makanan dan minuman		87 Orang			100%		68.425.500			Satuan Polisi Pamong Praja dan Wilayahul Hisbah	
				Rapat-rapat kordinasi dan konsultasi ke luar daerah		Perjalanan Dinas ke Luar Daerah		1 Paket			100%		225.000.000			Satuan Polisi Pamong Praja dan Wilayahul Hisbah	
xx	xx	1		Program Pelayanan Administrasi Perkantoran								302.565.500	408.300.000			Dinas Syari'at Islam dan Pendidikan Dayah	
				Penyediaan Jasa Surat Menyurat		Materai dan Benda Pos Lainnya		1 Paket	Terpenuhinya jasa surat menyurat		100%		2.500.000	4.500.000			Dinas Syari'at Islam dan Pendidikan Dayah
				Penyediaan Jasa Sumber Daya Air, Komunikasi dan Listrik		Tersedianya jasa sumber daya air, komunikasi dan listrik		1 Paket	Terpenuhinya jasa komunikasi, sumber daya air dan listrik		100%		17.000.000	25.000.000			Dinas Syari'at Islam dan Pendidikan Dayah
				Penyediaan Jasa Peralatan dan Perlengkapan Kantor		Tersedianya peralatan dan perlengkapan yang memadai		1 Paket	Terpenuhinya jasa peralatan dan perlengkapan kantor		100%		3.500.000	4.000.000			Dinas Syari'at Islam dan Pendidikan Dayah
				Penyediaan Jasa Pemeliharaan dan Perizinan Kendaraan Dinas /Operasional		Tersedianya perizinan kendaraan dinas roda empat 2 unit, roda dua 6 unit		8 Unit	Terpenuhinya pemeliharaan dan perizinan kendaraan dinas/ operasional		100%		8.000.000	6.000.000			Dinas Syari'at Islam dan Pendidikan Dayah
				Penyediaan Jasa Administrasi Keuangan		Tersedianya jasa transaksi keuangan		1 Paket	Terpenuhinya keperluan trasnsaksi keuangan		100%		400.000	400.000			Dinas Syari'at Islam dan Pendidikan Dayah
				Penyediaan Jasa Kebersihan Kantor		Tersedianya jasa kebersihan kantor		2 Org	Pembayaran Honorarium Cleaning service 2 orang sebesar Rp. 800.000,- per bulan		100%		19.200.000	28.800.000			Dinas Syari'at Islam dan Pendidikan Dayah
				Penyediaan Alat Tulis Kantor		Tersedianya alat tulis kantor untuk kelancaran kegiatan kantor		1 Paket	Terpenuhinya alat tulis kantor		100%		25.000.000	35.000.000			Dinas Syari'at Islam dan Pendidikan Dayah
				Penyediaan Barang Cetak dan Penggandaan		Tersedianya bahan cetakan dan fotocopy keperluan kantor		1 Paket	Terpenuhinya barang cetakan dan penggandaan		100%		20.000.000	30.000.000			Dinas Syari'at Islam dan Pendidikan Dayah
				Penyediaan Komponen Instalasi Listrik/Penerangan Bangunan Kantor		Tersedianya komponen listrik		1 Paket	Terpenuhinya komponen listrik dan bola lampu		100%		2.000.000	4.000.000			Dinas Syari'at Islam dan Pendidikan Dayah
				Penyediaan Peralatan Rumah Tangga		Tersedianya peralatan rumah tangga yang memadai		1 Paket	Terpenuhinya alat rumah tangga		100%		1.500.000	3.000.000			Dinas Syari'at Islam dan Pendidikan Dayah
				Penyediaan Bahan Bacaan dan Peraturan Perundang-Undangan		Tersedianya bahan bacaan dan peraturan perundang-undangan		1 Paket	Tersedianya bahan bacaan dan peraturan perundang-undangan		100%		3.500.000	8.000.000			Dinas Syari'at Islam dan Pendidikan Dayah
				Penyediaan Makanan dan Minuman		Tersedianya minuman dan snack pegawai		47 Org	Pengadaan makan/minum ringan (snack) harian		100%		36.965.500	42.000.000			Dinas Syari'at Islam dan Pendidikan Dayah
				Rapat-rapat Koordinasi dan Konsultasi ke Luar dan Dalam Daerah		Tersedianya rapat koordinasi dan konsultasi ke luar dan Dalam Daerah		1 Paket	Terpenuhinya rapat koordinasi dan konsultasi ke luar dan dalam daerah		100%		105.000.000	150.000.000			Dinas Syari'at Islam dan Pendidikan Dayah
				Penyediaan Jasa Tenaga Pendamping Administrasi /Teknis Perkantoran		Tersedianya jasa dan honor tenaga administrasi /teknis perkantoran		6 Org	Pembayaran Honorarium Tenaga Administrasi 6 orang		100%		58.000.000	67.600.000			Dinas Syari'at Islam dan Pendidikan Dayah
xx	xx	1		Program Pelayanan Administrasi Perkantoran								321.680.000	450.000.000			Sekretariat MPU	
			-	Penyediaan jasa surat menyurat		Penyediaan materai dan benda pos lainnya		1 Paket	Lancarnya pelaksanaan adm. Keuangan, dokumen dan pengiriman surat		100%		3.000.000	3.000.000			Sekretariat MPU
			-	Penyediaan sumber daya air, komunikasi		Penyediaan Jasa Komunikasi, Sumber daya Air dan Listrik		12 Bulan	Lancarnya pelaksanaan komunikasi (telepon dan internet), air bersih dan listrik		100%		15.000.000	20.000.000			Sekretariat MPU

1		2		3		4		5		6		7		8		9		10	
			-	Penyediaan jasa pemeliharaan dan perizinan kendaraan dinas/operasional	Penyediaan jasa pemeliharaan dan perizinan kendaraan dinas/operasional	1 Tahun	Terlaksananya pemeriharaan dan perpanjangan STNK kendaraan dinas/operasional	100%	11.000.000	20.000.000									Sekretariat MPU
			-	Penyediaan jasa administrasi keuangan	Penyediaan jasa administrasi keuangan	1 Tahun	Lancarnya pelaksanaan tata kelola adm. Keuangan	100%	300.000	300.000									Sekretariat MPU
			-	Penyediaan jasa kebersihan kantor	Honorarium jasa tenaga kebersihan kantor	2 orang	Lancarnya pelaksanaan kebersihan kantor	100%	19.200.000	19.200.000									Sekretariat MPU
			-	Penyediaan jasa perbaikan peralatan kantor	Jasa perbaikan peralatan kantor	1 Tahun	Berfungsinya Peralatan Kerja untuk kantor	100%	5.000.000	35.000.000									Sekretariat MPU
			-	Penyediaan alat tulis kantor	Penyediaan alat tulis kantor	1 Tahun	Lancarnya pelaksanaan operasi. dan adm kantor	100%	37.000.000	40.000.000									Sekretariat MPU
			-	Penyediaan barang cetakan dan penggandaan	Penyediaan barang cetak dan penggandaan	1 Tahun	Lancarnya pelaksanaan pengadaan cetak dan penggandaan adm. Dinas	100%	22.109.000	30.000.000									Sekretariat MPU
					Belanja Spanduk dan Papan Informasi	1 Tahun	Tersedianya Spanduk dan Papan Informasi	100%	5.000.000	-									Sekretariat MPU
			-	Penyediaan komponen instalasi listrik/penerangan bangunan kantor	Penyediaan komponen instalasi listrik/penerangan bangunan kantor	1 Tahun	Berfungsinya instalasi listrik/ Penerangan bangunan gedung kantor	100%	6.000.000	15.000.000									Sekretariat MPU
			-	Penyediaan peralatan rumah tangga	Penyediaan peralatan rumah tangga	1 Tahun	Tersedianya peralatan kebersihan dan peralatan rumah tangga kantor	100%	2.000.000	10.000.000									Sekretariat MPU
			-	Penyediaan bahan bacaan perundang-undangan	Penyediaan bahan bacaan perundang-undangan/Surat kabar	1 Paket	Terpenuhnya informasi umum dan dinas bagi ASN	100%	3.000.000	5.000.000									Sekretariat MPU
			-	Penyediaan makan dan minum	Penyediaan makan dan minum	54 Orang	Terpenuhnya kebutuhan makanan dan minuman (snack) harian pegawai	100%	42.471.000	44.900.000									Sekretariat MPU
			-	Rapat-rapat koordinasi dan konsultasi ke luar daerah	Rapat-rapat Koordinasi dan Konsultasi ke Luar Daerah	1 Paket	Keikutsertaan dalam undangan rapat-rapat Kordinasi dan konsultasi ke luar daerah	100%	93.000.000	150.000.000									Sekretariat MPU
			-	Penyediaan jasa pendukung administrasi teknis	Tersedianya jasa tenaga pendukung Administrasi perkantoran (Non PNS)	6 Orang	Tersedianya honor tenaga pendukung untuk mempelancar administrasi perkantoran	100%	57.600.000	57.600.000									Sekretariat MPU
xx	xx	1		Program Pelayanan Administrasi Perkantoran					350.000.000	400.000.000									Sekretariat Baitul Mal
				Penyediaan jasa surat menyurat	Dokumen Bermaterai	1 Paket	Cakupan Layanan Administrasi Perkantoran	100%	1.000.000	1.000.000									Sekretariat Baitul Mal
					Dokumen Bermaterai	1 Paket	Cakupan Layanan Administrasi Perkantoran	100%	36.000.000	40.000.000									Sekretariat Baitul Mal
				Penyediaan jasa komunikasi sumber daya air dan listrik	Penyediaan Jasa Komunikasi,sumber daya air dan listrik	1 Paket	Cakupan Layanan Administrasi Perkantoran	100%	15.000.000	20.000.000									Sekretariat Baitul Mal
				Penyediaan jasa pemeliharaan dan perizinan kendaraan dinas/operasional roda 4 (empat) 2 unit dan roda 2 (dua) 2 unit	Kendaraan dinas /operasional yang disediakan jasa pemeliharaan dan perizinan	1 Paket	Cakupan Layanan Administrasi Perkantoran	100%	10.000.000	12.000.000									Sekretariat Baitul Mal
				Penyediaan jasa administrasi keuangan	Penyediaan jasa transaksi jasa keuangan	1 Paket	Cakupan Layanan Administrasi Perkantoran	100%	300.000	300.000									Sekretariat Baitul Mal
				Penyediaan jasa kebersihan kantor	Jumlah penyediaan jasa kebersihan kantor	2 orang	Cakupan Layanan Administrasi Perkantoran	100%	19.200.000	19.200.000									Sekretariat Baitul Mal
				Penyediaan Alat Tulis Kantor	Alat tulis kantor yang disediakan	1 Paket	Cakupan Layanan Administrasi Perkantoran	100%	38.859.000	42.115.000									Sekretariat Baitul Mal
				Penyediaan barang cetakan dan penggandaan	Barang cetak dan penggandaan yang disediakan	1 Paket	Cakupan Layanan Administrasi Perkantoran	100%	15.000.000	20.000.000									Sekretariat Baitul Mal
				Penyediaan komponen instalasi listrik/penerangan gedung kantor	Komponen instalasi listrik yang disediakan	1 Paket	Cakupan Layanan Administrasi Perkantoran	100%	8.000.000	10.000.000									Sekretariat Baitul Mal
				Penyediaan peralatan rumah tangga	Peralatan rumah tangga yang disediakan	1 Paket	Cakupan Layanan Administrasi Perkantoran	100%	7.000.000	10.000.000									Sekretariat Baitul Mal
				Penyediaan bahan bacaan dan peraturan perundangan-undangan	Jumlah bahan bacaan dan peraturan perundang-undangan yang disediakan	1 Paket	Cakupan Layanan Administrasi Perkantoran	100%	4.000.000	5.000.000									Sekretariat Baitul Mal
				Penyediaan makanan dan minuman	Makanan dan minuman yang disediakan	1 Paket	Cakupan Layanan Administrasi Perkantoran	100%	26.741.000	31.485.000									Sekretariat Baitul Mal
				Rapat-rapat koordinasi dan konsultasi ke luar daerah	Rapat-rapat koordinasi dan konsultasi keluar daerah	1 Paket	Cakupan Layanan Administrasi Perkantoran	100%	130.000.000	150.000.000									Sekretariat Baitul Mal
				Penyediaan Jasa Tenaga pendukung administrasi perkantoran	Jumlah pendukung teknis administrasi perkantoran	4 orang	Cakupan Layanan Administrasi Perkantoran	100%	38.900.000	38.900.000									Sekretariat Baitul Mal
xx	xx	1		Program Pelayanan Administrasi Perkantoran					250.000.000	359.431.000									Sekretariat Korpri

1				2		3		4	5		6	7	8	9	10
				Penyediaan Jasa Surat Menyurat	Tesedianya Jasa Surat Menyurat dan Pengirimankendinasan		1 Paket	Terpenuhinya Jasa Surat Menyurat dan Pengirimankendinasan		100%	2.000.000		2.501.000		Sekretariat Korpri
				Penyediaan Jasa Peralatan dan Perlengkapan Kantor	Tersedianya Jasa Perbaikan Peralatan Kantor untuk menunjang operasional kantor		10 Unit	Terpenuhinya Jasa Perbaikan Peralatan Kantor untuk menunjang operasional kantor		100%	5.000.000		12.506.000		Sekretariat Korpri
				Penyediaan Jasa Pemeliharaan dan Perizinan Kendaraan Dinas/Operasional	Tersedianya Jasa Pemeliharaan dan Perizinan Kendaraan Operasional Roda 4 = 1 unit		1 Unit	Terpenuhinya Jasa Pemeliharaan dan Perizinan Kendaraan Operasional kantor		100%	2.500.000		3.752.000		Sekretariat Korpri
				Penyediaan Alat Tulis Kantor	Tersedianya Alat Tulis Kantor dalam mendukung administrasi perkantoran		1 Paket	Terpenuhinya Alat Tulis Kantor dalam mendukung administrasi perkantoran		100%	30.000.000		39.316.000		Sekretariat Korpri
				Penyediaan Barang Cetak dan Penggandaan	Tersedianya barang cetakan dan penggandaan dokumen dalam mendukung administrasi perkantoran		1 Paket	Terpenuhinya barang cetakan dan penggandaan dokumen dalam mendukung administrasi perkantoran		100%	13.616.000		18.759.000		Sekretariat Korpri
				Penyediaan Komponen Instalasi Listrik/Penerangan Bangunan Kantor	Tersedianya alat-alat listrik dalam mendukung operasional kantor		1 Paket	Terpenuhinya alat-alat listrik dalam mendukung operasional kantor		100%	2.000.000		6.253.000		Sekretariat Korpri
				Penyediaan Peralatan Rumah Tangga	Tersedianya alat-alat rumah tangga dalam mendukung operasional kantor		1 Paket	Terpenuhinya alat-alat rumah tangga dalam mendukung operasional kantor		100%	2.500.000		10.005.000		Sekretariat Korpri
				Penyediaan Bahan Bacaan dan Peraturan Perundang-undang	Bertambahnya wawasan dan pengetahuan aparatur kantor		1 Paket	Terpenuhinya wawasan dan pengetahuan aparatur kantor		100%	2.500.000		625.000		Sekretariat Korpri
				Penyediaan Makanan dan Minuman	Tersedianya makanan dan minuman aparatur kantor		16 Orang	Terpenuhinya makanan dan minuman aparatur kantor		100%	12.584.000		18.759.000		Sekretariat Korpri
				Rapat-rapat Koordinasi dan Konsultasi ke Luar Daerah	Terlaksananya koordinasi dan rapat-rapat dalam upaya kelancaran tugas-tugas perkantoran		1 Paket	Terpenuhinya ya koordinasi dan rapat-rapat dalam upaya kelancaran tugas-tugas perkantoran		100%	100.000.000		150.035.000		Sekretariat Korpri
				Penyediaan Jasa Tenaga Pendukung Administrasi/Teknis/Pendamping dan Perkantoran	Tersedianya tenaga pendukung adminitrasi/teknis/pendamping dalam tugas-tugas perkantoran		96 Orang Bulan	Terpenuhinya tenaga pendukung adminitrasi/teknis/pendamping dalam tugas-tugas perkantoran		100%	77.300.000		96.920.000		Sekretariat Korpri
xx	xx		1	Program Pelayanan Administrasi Perkantoran							297.749.000		300.000.000		Camat Lut Tawar
				Penyediaan Jasa Surat Menyurat	Materai, Perangko, Benda Pos Lainnya		1 Paket	Terwujudnya pelayanan administrasi surat menyurat		100%	2.500.000				Camat Lut Tawar
				Penyediaan Jasa Sumber Daya Air, Komunikasi dan Listrik	Jasa Rekening Listrik, Internet, Telepon dan Air		1 Paket	Terwujudnya kegiatan pelayanan administrasi perkantoran		100%	14.000.000				Camat Lut Tawar
				Penyediaan jasa perbaikan peralatan dan perlengkapan kantor	Jasa perbaikan peralatan dan perlengkapan kantor		1 Paket	Terpenuhinya jasa perbaikan peralatan kantor		100%	5.000.000				Camat Lut Tawar
				Penyediaan Jasa Pemeliharaan dan Perizinan kendaraan Dinas/Operasional	Pengurusan Izin dan STNK atas kendaraan operasional kantor roda 4=1 roda 2=1		3 Unit	Terwujudnya transportasi kendinasan		100%	3.000.000				Camat Lut Tawar
				Penyediaan jasa administrasi keuangan	Tersedianya administrasi jasa keuangan		1 Paket	Terpenuhinya kelancaran urusan keuangan		100%	300.000				Camat Lut Tawar
				penyediaan jasa kebersihan kantor	Jasa kebersihan kantor		2 Orang	Terwujudnya kebersihan kantor		100%	19.200.000				Camat Lut Tawar
				penyediaan alat tulis kantor	Alat Tulis Kantor		1 Paket	Terpenuhinya kebutuhan alat tulis kantor		100%	44.973.000				Camat Lut Tawar
				penyediaan barang cetak dan penggandaan	Barang cetakan dan penggandaan		1 Paket	Terpenuhinya barang cetakan dan penggandaan		100%	32.000.000				Camat Lut Tawar
				penyediaan komponen instalasi/penerangan bangunan kantor	Komponen instalasi/penerangan bangunan kantor		1 Paket	Terciptanya penerangan disetiap ruang kantor		100%	3.000.000				Camat Lut Tawar
				penyediaan peralatan rumah tangga	Peralatan dan perlengkapan rumah tangga		1 Paket	Terpenuhinya kebutuhan alat rumah tangga kantor		100%	4.000.000				Camat Lut Tawar
				penyediaan bahan bacaan dan peraturan perundang-undangan	Bahan Baca dan Peraturan Perundang-undangan		1 Paket	Meningkatnya informasi dan pengetahuan pegawai kantor		100%	2.500.000				Camat Lut Tawar
				penyediaan makan dan minum	Pengadaan makan dan minum harian pegawai		24 Orang	terwujudnya makan dan minum pegawai		100%	18.876.000				Camat Lut Tawar
					Pengadaan makan minum rapat		1 Paket	Pengadaan makan minum rapat		100%	20.000.000				Camat Lut Tawar
				Rapat-rapat koordinasi dan konsultasi ke luar daerah	Terselenggaranya rapat koordinasi dan konsultasi ke luar daerah		1 Paket	Meningkatnya rapat koordinasi dan konsultasi ke luar daerah		100%	90.000.000				Camat Lut Tawar
				Penyediaan Jasa Tenaga pendukung administrasi/Teknis/Pendamping dan perkantoran	Tersedianya jasa tenaga pendukung administrasi/teknis/pendamping dan perkantoran		4 Orang	Terselenggaranya kelancaran kerja perkantoran		100%	38.400.000				Camat Lut Tawar
xx	xx		1	Program Pelayanan Administrasi Perkantoran							304.995.000		300.000.000		Camat Kebayakan

1	2	3	4	5	6	7	8	9	10
	Penyediaan Jasa Surat Menyurat	Materai, Perangko, Benda Pos Lainnya	1 Paket	Lancarnya pelaksanaan adm. Keuangan, dokumen dan pengiriman surat	100%	2.500.000			Camat Kebayakan
	Penyediaan Jasa Komunikasi, Sumber Daya Air dan Listrik	Jasa Rekening Listrik, Internet, Telepon dan Air	1 Paket	Lancarnya pelaksanaan komunikasi (telepon dan internet), air bersih dan listrik	100%	15.000.000			Camat Kebayakan
	Penyediaan Jasa Pemeliharaan dan perizinan Kendaraan Dinas/Operasional	Pengurusan Izin dan STNK atas kendaraan operasional kantor roda 4=1 roda 2=2	1 Paket	Terlaksananya pengurusan perijinan kendaraan dinas/oprasional (Roda 4 = 1 unit dan Roda 2 = 2 unit)	100%	3.500.000			Camat Kebayakan
	Penyediaan Jasa Administrasi Keuangan	Tersedianya administrasi jasa keuangan	12 Bln	Lancarnya pelaksanaan tata kelola adm. Keuangan	100%	300.000			Camat Kebayakan
	Penyediaan Jasa Kebersihan Kantor	Jasa kebersihan kantor	2 Org	Lancarnya pelaksanaan kebersihan kantor	100%	19.200.000			Camat Kebayakan
	Penyediaan jasa Perbaikan peralatan dan perlengkapan kantor	Jasa Perbaikan peralatan dan perlengkapan kantor	1 Paket	Lancarnya kenyamanan kerja	100%	5.000.000			Camat Kebayakan
	Penyediaan Alat Tulis Kantor	Alat Tulis Kantor yang disediakan	1 Paket	Lancarnya pelaksanaan operasi. dan adm kantor	100%	45.600.000			Camat Kebayakan
	Penyediaan Barang Cetak dan Penggandaan	Penyediaan Barang cetakan dan Penggandaan (cetak poster, baliho dan spanduk)	1 Paket	Lancarnya pelaksanaan pengadaan cetak dan penggandaan adm. Dinas	100%	35.000.000			Camat Kebayakan
	Penyediaan Komponen Instalasi Listrik/Penerangan Bangunan Kantor	Komponen instalasi/penerangan bangunan kantor	1 Paket	Berfungsinya instalasi listrik/ Penerangan bangunan gedung kantor	100%	4.000.000			Camat Kebayakan
	Penyediaan Peralatan Rumah Tangga	Penyediaan Peralalatan Rumah Tangga.	1 Paket	Terpenuhinya kebutuhan Peralalatan Rumah Tangga.	100%	5.000.000			Camat Kebayakan
	Penyediaan Bahan Bacaan dan Peraturan Perundang-Undangan	Penyediaan Bahan Bacaan dan Peraturan Perundang-Undangan	12 Bln	Terpenuhinya informasi umum dan dinas bagi ASN	100%	2.500.000			Camat Kebayakan
	Penyediaan Makanan dan Minuman	Pengadaan minum dan makan pegawai	30 Org	Terpenuhinya kebutuhan makanan dan minuman (snack) harian pegawai	100%	23.595.000			Camat Kebayakan
		Pengadaan Minum Rapat	1 Paket	Terpenuhinya Kebutuhan Makan Minum Rapat	100%	15.000.000			Camat Kebayakan
	Rapat-rapat koordinasi dan Konsultasi Keluar Daerah	Terselenggaranya rapat koordinasi dan konsultasi ke luar daerah	1 Paket	Keikutsertaan dalam undangan rapat-rapat Kordinasi dan konsultasi ke luar daerah	100%	100.000.000			Camat Kebayakan
	Penyediaan jasa tenaga pendukung Administrasi/Teknis/Pendamping dan perkantoran	Jasa tenaga pendukung administrasi/teknis/pendamping dan perkantoran	3 Org	Tersedianya jasa tenaga pendukung administrasi/teknis/pendamping dan perkantoran	100%	28.800.000			Camat Kebayakan
xx	xx	1				335.662.500	300.000.000		Camat Bebesen
	Penyediaan Jasa Surat Menyurat	Materai, Perangko, Benda Pos Lainnya	1 Paket	Terwujudnya pelayanan administrasi surat menyurat	100%	3.000.000			Camat Bebesen
	Penyediaan Jasa Komunikasi, Sumber Daya Air dan Litrik	Jasa Rekening Listrik, Internet, Telepon dan Air	1 Paket	Tersedianya listrik, air dan komunikasi kantor	100%	15.030.500			Camat Bebesen
	Penyediaan Jasa Perbaikan Peralatan Kerja	Jasa perbaikan peralatan dan perlengkapan kantor	1 Paket	Terpenuhinya jasa perbaikan peralatan kantor	100%	5.000.000			Camat Bebesen
	Penyediaan Jasa Pemeliharaan dan Perizinan kendaraan Dinas/Operasional	Pengurusan Ijin dan STNK kendaraan operasional kantor (Roda 4 = 1 unit, Roda 2 = 1 Unit)	1 Paket	Terwujudnya transportasi kedinasan	100%	3.000.000			Camat Bebesen
	Penyediaan Jasa Administrasi Keuangan	biaya pembelian buku cek, biaya transfer	1 Paket	Terpenuhinya kelancaran urusan keuangan	100%	500.000			Camat Bebesen
	Penyediaan Jasa Kebersihan Kantor	Jasa kebersihan kantor	2 Orang	Terwujudnya kebersihan kantor	100%	19.200.000			Camat Bebesen
	Penyediaan Jasa Tenaga Pendukung Administrasi/Teknis/Pendamping dan Perkantoran	Tersedianya Tenaga Pendamping Teknis/Administrasi	4 Orang	Terpenuhinya tenaga Kontrak	100%	38.400.000			Camat Bebesen
	Penyediaan Alat Tulis Kantor	Tersedianya alat tulis kantor	1 Paket	Terpenuhinya kebutuhan alat tulis kantor	100%	43.853.000			Camat Bebesen
	Penyediaan Barang Cetak dan Penggandaan	Tersedianya barang cetakan dan penggandaan	1 Paket	Terpenuhinya barang cetakan dan penggandaan	100%	25.000.000			Camat Bebesen
		Belanja Cetak Sepanduk dan Papan Informasi	1 Paket	Tersedianya Belanja Cetak Sepanduk dan Papan Informasi	100%	5.000.000			Camat Bebesen
	Penyediaan Komponen Instalasi/Penerangan Bangunan Kantor	Tersedianya bola lampu dan komponen listrik kantor lainnya	1 Paket	Terciptanya penerangan disetiap ruang kantor	100%	5.000.000			Camat Bebesen
	Penyediaan Peralatan Rumah Tangga	Pengadaan peralatan dan perlengkapan rumah tangga	1 Paket	Terpenuhinya kebutuhan alat rumah tangga kantor	100%	3.000.000			Camat Bebesen

1				2		3		4	5		6	7	8	9	10
				Penyediaan Bahan Bacaan dan Peraturan Perundang-undangan	Penyediaan Surat Kabar dan Bahan Bacaan	1 Paket	Meningkatnya informasi dan pengetahuan pegawai kantor	100%	3.500.000						Camat Bebesen
				Penyediaan Makan dan Minum	Pengadaan makan dan minum harian pegawai	46 Orang	Tersedianya makan dan minum pegawai	100%	36.179.000						Camat Bebesen
					Pengadaan makan dan minum Rapat	1 Paket	Tersedianya makan dan minum Rapat	100%	20.000.000						Camat Bebesen
				Rapat-rapat Koordinasi dan Konsultasi ke Luar Daerah	Terselenggaranya rapat koordinasi dan konsultasi ke luar daerah	1 Paket	Meningkatnya rapat koordinasi dan konsultasi ke luar daerah	100%	110.000.000						Camat Bebesen
xx	xx	1		Program Pelayanan Administrasi Perkantoran					259.495.000	350.000.000					Camat Kute Panang
				Penyediaan Jasa Surat Menyurat	Materai, Perangko, Benda Pos Lainnya	1 Paket	Terwujudnya pelayanan administrasi surat menyurat	100%	3.000.000						Camat Kute Panang
				Penyediaan Jasa Sumber Daya Air, Komunikasi dan Listrik	Jasa Rekening Listrik, Internet, Telepon dan Air	1 Paket	Terwujudnya kegiatan pelayanan administrasi perkantoran	100%	8.000.000						Camat Kute Panang
				Penyediaan jasa perbaikan peralatan dan perlengkapan kantor	Jasa perbaikan peralatan dan perlengkapan kantor	1 Paket	Terpenuhinya jasa perbaikan peralatan kantor	100%	8.000.000						Camat Kute Panang
				Penyediaan Jasa Pemeliharaan dan Perizinan kendaraan Dinas/Operasional	Pengurusan Ijin dan STNK kendaraan operasional kantor (Roda 4 = 1 unit, Roda 2 = 1 Unit)	2 Unit	Terlaksananya pengurusan perijinan kendaraan dinas/oprasional (Roda 4 = 1 unit dan Roda 2 = 1 unit)	100%	3.000.000						Camat Kute Panang
				Penyediaan jasa administrasi keuangan	Tersedianya biaya pembelian buku cek, biaya transfer	1 Paket	Terpenuhinya kelancaran urusan keuangan	100%	300.000						Camat Kute Panang
				penyediaan jasa kebersihan kantor	tersedianya jasa kebersihan kantor	2 Orang	Terwujudnya kebersihan kantor	100%	19.200.000						Camat Kute Panang
				penyediaan alat tulis kantor	Alat Tulis Kantor	1 Paket	Terpenuhinya kebutuhan alat tulis kantor	100%	45.046.000						Camat Kute Panang
				penyediaan barang cetak dan penggandaan	Barang cetakan dan penggandaan	1 Paket	Terpenuhinya barang cetakan dan penggandaan	100%	25.000.000						Camat Kute Panang
					Belanja Cetak Sepanduk dan Papan Informasi	1 Paket	Tersedianya Belanja Cetak Sepanduk dan Papan Informasi	100%	5.000.000						Camat Kute Panang
				penyediaan komponen instalasi/penerangan bangunan kantor	Komponen instalasi/penerangan bangunan kantor	1 Paket	Terciptanya penerangan disetiap ruang kantor	100%	5.000.000						Camat Kute Panang
				penyediaan peralatan rumah tangga	Pengadaan Peralatan dan perlengkapan rumah tangga	1 Paket	Terpenuhinya kebutuhan alat rumah tangga kantor	100%	5.000.000						Camat Kute Panang
				penyediaan bahan bacaan dan peraturan perundang-undangan	Penyediaan Surat Kabar dan Bahan Bacaan	1 Paket	Meningkatnya informasi dan pengetahuan pegawai kantor	100%	2.500.000						Camat Kute Panang
				penyediaan makan dan minum	Makan dan minum pegawai dan rapat kantor	26 Orang	terwujudnya makan dan minum pegawai dan rapat kantor	100%	20.449.000						Camat Kute Panang
				Rapat-rapat koordinasi dan konsultasi ke luar daerah	Penyelenggaraan rapat koordinasi dan konsultasi ke luar daerah	100%	Meningkatnya rapat koordinasi dan konsultasi ke luar daerah	100%	110.000.000						Camat Kute Panang
xx	xx	1		Program Pelayanan Administrasi Perkantoran					302.740.000	300.000.000					Camat Pegasing
				Penyediaan Jasa Surat Menyurat	Materai, Perangko, Benda Pos Lainnya	1 Paket	Terwujudnya pelayanan administrasi surat menyurat	100%	2.500.000						Camat Pegasing
				Penyediaan Jasa Komunikasi, Sumber Daya Air dan Listrik	Jasa Rekening Listrik, Internet, Telepon dan Air	1 Paket	Tersedianya listrik, air dan komunikasi kantor	100%	10.000.000						Camat Pegasing
				Penyediaan Jasa Perbaikan Peralatan dan Perlengkapan Kantor	Jasa perbaikan peralatan dan perlengkapan kantor	1 Paket	Terpenuhinya jasa perbaikan peralatan kantor	100%	10.000.000						Camat Pegasing
				Penyediaan Jasa Pemeliharaan dan Perizinan kendaraan Dinas/Operasional	Pengurusan Ijin dan STNK kendaraan operasional kantor (Roda 4 = 1 unit, Roda 2 = 2 Unit)	3 Unit	Terwujudnya transportasi kedinasan	100%	3.500.000						Camat Pegasing
				Penyediaan Jasa Administrasi Keuangan	biaya pembelian buku cek, biaya transfer	1 Paket	Terpenuhinya kelancaran urusan keuangan	100%	300.000						Camat Pegasing
				Penyediaan Jasa Kebersihan Kantor	Jasa kebersihan kantor	2 Orang	Terwujudnya kebersihan kantor	100%	19.200.000						Camat Pegasing
				Penyediaan Jasa Tenaga Pendukung Administrasi/Teknis/Pendamping dan Perkantoran	Tersedianya Tenaga Pendamping Teknis/Administrasi	3 Orang	Terpenuhinya tenaga Kontrak	100%	28.800.000						Camat Pegasing
				Penyediaan Alat Tulis Kantor	Alat Tulis Kantor	1 Paket	Terpenuhinya kebutuhan alat tulis kantor	100%	45.000.000						Camat Pegasing
				Penyediaan Barang Cetak dan Penggandaan	Barang cetakan dan penggandaan	1 Paket	Terpenuhinya barang cetakan dan penggandaan	100%	25.000.000						Camat Pegasing
					Belanja Cetak Sepanduk dan Papan Informasi	1 Paket	Tersedianya Belanja Cetak Sepanduk dan Papan Informasi	100%	5.000.000						Camat Pegasing

1				2		3		4	5		6	7	8	9	10
				Penyediaan Komponen Instalasi/Penerangan Bangunan Kantor	Tersedianya bola lampu dan komponen listrik kantor lainnya		1 Paket	Terciptanya penerangan disetiap ruang kantor		100%		6.000.000			Camat Pegasing
				Penyediaan Peralatan Rumah Tangga	Pengadaan peralatan dan perlengkapan rumah tangga		1 Paket	Terpenuhinya kebutuhan alat rumah tangga kantor		100%		4.000.000			Camat Pegasing
				Penyediaan Bahan Bacaan dan Peraturan Perundang-undangan	Penyediaan Surat Kabar dan Bahan Bacaan		1 Paket	Meningkatnya informasi dan pengetahuan pegawai kantor		100%		2.500.000			Camat Pegasing
				Penyediaan Makan dan Minum	Pengadaan makan dan minum harian pegawai		30 Orang	Tersedianya makan dan minum pegawai		100%		23.595.000			Camat Pegasing
					Pengadaan makan dan minum Rapat		1 Paket	Tersedianya makan dan minum Rapat		100%		17.345.000			Camat Pegasing
				Rapat-rapat Koordinasi dan Konsultasi ke Luar Daerah	Rapat - rapat koordinasi dan konsultasi ke luar daerah		1 Paket	Meningkatnya rapat koordinasi dan konsultasi ke luar daerah		100%		100.000.000			Camat Pegasing
xx	xx	1		Program Pelayanan Administrasi Perkantoran								283.687.500		-	Camat Silih Nara
				Penyediaan Jasa Surat Menyurat	Terlaksananya jasa surat menyurat		1 Tahun	Meningkatnya layanan surat menyurat		100%		2.500.000			Camat Silih Nara
				Penyediaan Jasa Komunikasi, Sumber Daya Air dan Listrik	Terlaksananya pembayaran rekening listrik		1 Tahun	Terpenuhinya jasa komunikasi, Sumber Daya dan Listrik		100%		15.000.000			Camat Silih Nara
				Penyediaan Jasa Perbaikan Peralatan Kerja	Tersedianya jasa perbaikan peralatan kerja		1 Paket	Terpenuhinya jasa perbaikan peralatan kantor		100%		15.000.000			Camat Silih Nara
				Penyediaan Jasa Pemeliharaan dan Perizinan Kendaraan Dinas/Operasional	Tersedianya jasa pemeliharaan dan perizinan kendaraan dinas/operasional		1 Unit	Terpenuhinya jasa pemeliharaan dan perizinan kendaraan dinas/operasional		100%		3.500.000			Camat Silih Nara
				Penyediaan Jasa Administrasi Keuangan	Tersedianya jasa administrasi keuangan		1 Paket	Terpenuhinya jasa administrasi keuangan		100%		300.000			Camat Silih Nara
				Penyediaan Jasa Kebersihan Kantor	Tersedianya jasa kebersihan kantor dan penjaga kantor		2 Orang	Terwujudnya kebersihan kantor		100%		19.200.000			Camat Silih Nara
				Penyediaan Alat Tulis Kantor	Tersedianya alat tulis kantor		1 Paket	Terpenuhinya kebutuhan alat tulis kantor		100%		37.752.000			Camat Silih Nara
				Penyediaan Barang Cetak dan Penggandaan	Tersedianya barang cetakan dan penggandaan		1 Paket	Terpenuhinya barang cetakan dan penggandaan		100%		30.500.000			Camat Silih Nara
				Penyediaan Peralatan Rumah Tangga	Pengadaan peralatan dan perlengkapan rumah tangga		1 Paket	Terpenuhinya kebutuhan alat rumah tangga kantor		100%		4.000.000			Camat Silih Nara
				Penyediaan Bahan Bacaan dan Peraturan Perundang-undangan	Tersedianya bahan bacaan dan peraturan perundang-undangan		1 Paket	Terpenuhinya dan peraturan perundang-undangan		100%		2.500.000			Camat Silih Nara
				Penyediaan Makan dan Minum	Tersedianya Makanan dan Minuman Harian Pegawai dan Rapat-Rapat		1 Paket	Terpenuhinya Makanan dan Minuman Harian Pegawai dan Rapat-Rapat		100%		33.235.500			Camat Silih Nara
				Penyediaan Komponen Instalasi Listrik/Penerangan Bangunan Kantor	Tersedianya komponen instalasi listrik/ penerangan bangunan kantor		1 Paket	Terpenuhinya komponen instalasi listrik/ penerangan bangunan kantor		100%		6.000.000			Camat Silih Nara
				Rapat-rapat Koordinasi dan Konsultasi ke Luar Daerah	Terseleenggaranya rapat koordinasi dan konsultasi ke luar daerah		1 Paket	Terlaksananya Rapat-Rapat Koordinasi dan Konsultasi ke Luar Daerah		100%		85.000.000			Camat Silih Nara
				Penyediaan Jasa Tenaga Pendukung Administrasi/ Teknis/ Pendamping dan Perkantoran	Tersedianya jasa tenaga pendukung administrasi/teknis/pendamping dan perkantoran		1 Paket	Terpenuhinya jasa tenaga pendukung administrasi/teknis/pendamping dan perkantoran		100%		29.200.000			Camat Silih Nara
xx	xx	1		Program Pelayanan Administrasi Perkantoran								300.912.500		300.000.000	Camat Ketol
				Penyediaan Jasa Surat Menyurat	Materai, Peranko, Benda Pos Lainnya		1 Paket	Terwujudnya pelayanan administrasi surat menyurat		100%		3.000.000			Camat Ketol
				Penyediaan Jasa Komunikasi, Sumber Daya Air dan Listrik	Jasa Rekening Listrik, Internet, Telepon dan Air		1 Paket	Tersedianya listrik, air dan komunikasi kantor		100%		8.000.000			Camat Ketol
				Penyediaan Jasa Perbaikan Peralatan Kerja	Jasa perbaikan peralatan dan perlengkapan kantor		1 Paket	Terpenuhinya jasa perbaikan peralatan kantor		100%		11.000.000			Camat Ketol
				Penyediaan Jasa Pemeliharaan dan Perizinan Kendaraan Dinas/Operasional	Pengurusan Ijin dan STNK kendaraan operasional kantor (Roda 4 = 1 unit, Roda 2 = 2 Unit)		3 Unit	Terwujudnya transportasi kedinasan		100%		3.500.000			Camat Ketol
				Penyediaan Jasa Kebersihan Kantor	Jasa kebersihan kantor		2 Orang	Terwujudnya kebersihan kantor		100%		19.200.000			Camat Ketol
				Penyediaan Alat Tulis Kantor	Alat Tulis Kantor		1 Paket	Terpenuhinya kebutuhan alat tulis kantor		100%		50.677.000			Camat Ketol
				Penyediaan Barang Cetak dan Penggandaan	Tersedianya barang cetakan dan penggandaan		1 Paket	Terpenuhinya barang cetakan dan penggandaan		100%		20.000.000			Camat Ketol

1				2		3		4	5		6	7		8		9	10	
						Belanja Cetak Sepanduk dan Papan Informasi		1 Paket	Tersedianya Belanja Cetak Sepanduk dan Papan Informasi		100%		5.000.000					Camat Ketol
				Penyediaan Komponen Instalasi/Penerangan Bangunan Kantor		Tersedianya bola lampu dan komponen listrik kantor lainnya		1 Paket	Terciptanya penerangan disetiap ruang kantor		100%		4.000.000					Camat Ketol
				Penyediaan Peralatan Rumah Tangga		Pengadaan peralatan dan perlengkapan rumah tangga		1 Paket	Terpenuhinya kebutuhan alat rumah tangga kantor		100%		4.000.000					Camat Ketol
				Penyediaan Bahan Bacaan dan Peraturan Perundang-undangan		Penyediaan Surat Kabar dan Bahan Bacaan		1 Paket	Meningkatnya informasi dan pengetahuan pegawai kantor		100%		2.500.000					Camat Ketol
				Penyediaan Makan dan Minum		Pengadaan makan dan minum harian pegawai		27 Orang	Tersedianya makan dan minum pegawai		100%		21.235.500					Camat Ketol
						Pengadaan makan dan minum Rapat		1 Paket	Tersedianya makan dan minum Rapat		100%		20.000.000					Camat Ketol
				Rapat-rapat Koordinasi dan Konsultasi ke Luar Daerah		Rapat - rapat koordinasi dan konsultasi ke luar daerah		1 Paket	Meningkatnya rapat koordinasi dan konsultasi ke luar daerah		100%		100.000.000					Camat Ketol
				Penyediaan tenaga jasa pendamping teknis administrasi		Pembayaran honorarium jasa tenaga kontrak		3 orang	Pembayaran honorarium jasa tenaga kontrak		100%		28.800.000					Camat Ketol
xx	xx	1		Program Pelayanan Administrasi Perkantoran									281.857.000		457.500.000			Camat Rusip Antara
				Penyediaan Jasa Surat Menyurat		Materai, Perangko, Benda Pos Lainnya		1 Paket	Terwujudnya pelayanan administrasi surat menyurat		100%		3.000.000		5.000.000			Camat Rusip Antara
				Penyediaan Jasa Komunikasi, Sumber Daya Air dan Listrik		Jasa Rekening Listrik, Internet, Telepon dan Air		1 Paket	Tersedianya listrik, air dan komunikasi kantor		100%		5.000.000		10.000.000			Camat Rusip Antara
				Penyediaan Jasa Perbaikan Peralatan Kerja		Jasa perbaikan peralatan dan perlengkapan kantor		1 Paket	Terpenuhinya jasa perbaikan peralatan kantor		100%		5.000.000		10.000.000			Camat Rusip Antara
				Penyediaan Jasa Pemeliharaan dan Perizinan kendaraan Dinas/Operasional		Pengurusan Ijin dan STNK kendaraan operasional kantor (Roda 4 = 1 unit, Roda 2 = 6 Unit)		7 Unit	Terwujudnya transportasi kedinasan		100%		5.500.000		7.000.000			Camat Rusip Antara
				Penyediaan Jasa Administrasi Keuangan		biaya pembelian buku cek, biaya transfer		1 Paket	Terpenuhinya kelancaran urusan keuangan		100%		300.000		350.000			Camat Rusip Antara
				Penyediaan Jasa Kebersihan Kantor		Jasa kebersihan kantor		2 Orang	Terwujudnya kebersihan kantor		100%		19.200.000		24.000.000			Camat Rusip Antara
				Penyediaan Jasa Tenaga Pendamping Administrasi/Teknis Perkantoran		Biaya Jasa Tenaga Pendamping Administrasi		2 Orang	Terlaksananya Pengadministrasian Kantor		100%		19.200.000		24.000.000			Camat Rusip Antara
				Penyediaan Alat Tulis Kantor		Tersedianya alat tulis kantor		1 Paket	Terpenuhinya kebutuhan alat tulis kantor		100%		45.300.000		75.000.000			Camat Rusip Antara
				Penyediaan Barang Cetak dan Penggandaan		Tersedianya barang cetakan dan penggandaan		1 Paket	Terpenuhinya barang cetakan dan penggandaan		100%		20.000.000		30.000.000			Camat Rusip Antara
						Belanja Cetak Sepanduk dan Papan Informasi		1 Paket	Tersedianya Belanja Cetak Sepanduk dan Papan Informasi		100%		5.000.000		10.000.000			Camat Rusip Antara
				Penyediaan Komponen Instalasi/Penerangan Bangunan Kantor		Tersedianya bola lampu dan komponen listrik kantor lainnya		1 Paket	Terciptanya penerangan disetiap ruang kantor		100%		4.000.000		6.000.000			Camat Rusip Antara
				Penyediaan Peralatan Rumah Tangga		Pengadaan peralatan dan perlengkapan rumah tangga		1 Paket	Terpenuhinya kebutuhan alat rumah tangga kantor		100%		4.000.000		5.000.000			Camat Rusip Antara
				Penyediaan Bahan Bacaan dan Peraturan Perundang-undangan		Penyediaan Surat Kabar dan Bahan Bacaan		1 Paket	Meningkatnya informasi dan pengetahuan pegawai kantor		100%		2.500.000		3.000.000			Camat Rusip Antara
				Penyediaan Makan dan Minum		Pengadaan makan dan minum harian pegawai		24 Orang	Tersedianya makan dan minum pegawai		100%		18.876.000		24.024.000			Camat Rusip Antara
						Pengadaan makan dan minum Rapat		1 Paket	Tersedianya makan dan minum Rapat		100%		24.981.000		34.126.000			Camat Rusip Antara
				Rapat-rapat Koordinasi dan Konsultasi ke Luar Daerah		Terselenggaranya rapat koordinasi dan konsultasi ke luar daerah		1 Paket	Meningkatnya rapat koordinasi dan konsultasi ke luar daerah		100%		100.000.000		190.000.000			Camat Rusip Antara
xx	xx	1		Program Pelayanan Administrasi Perkantoran									314.808.500		-			Camat Bintang
				Penyediaan Jasa Surat Menyurat		Materai, Perangko, Benda Pos Lainnya		1 Paket	Terwujudnya pelayanan administrasi surat menyurat		100%		2.500.000					Camat Bintang
				Penyediaan Jasa Komunikasi, Sumber Daya Air dan Listrik		Jasa Rekening Listrik, Internet, Telepon dan Air		1 Paket	Tersedianya listrik, air dan komunikasi kantor		100%		5.000.000					Camat Bintang
				Penyediaan Jasa Perbaikan Peralatan Kerja		Jasa perbaikan peralatan dan perlengkapan kantor		1 Paket	Terpenuhinya jasa perbaikan peralatan kantor		100%		5.000.000					Camat Bintang
				Penyediaan Jasa Pemeliharaan dan Perizinan kendaraan Dinas/Operasional		Pengurusan Ijin dan STNK kendaraan operasional kantor (Roda 4 = 1 unit, Roda 2 = 2 Unit)		3 Unit	Terwujudnya transportasi kedinasan		100%		3.500.000					Camat Bintang

1				2		3		4	5		6	7	8	9	10
				Penyediaan Jasa Administrasi Keuangan	biaya pembelian buku cek, biaya transfer		1 Paket	Terpenuhinya kelancaran urusan keuangan	100%	300.000					Camat Bintang
				Penyediaan Jasa Kebersihan Kantor	Jasa kebersihan kantor		2 Orang	Terwujudnya kebersihan kantor	100%	19.200.000					Camat Bintang
				Penyediaan Alat Tulis Kantor	Tersedianya alat tulis kantor		1 Paket	Terpenuhinya kebutuhan alat tulis kantor	100%	50.000.000					Camat Bintang
				Penyediaan Barang Cetak dan Penggandaan	Tersedianya barang cetakan dan penggandaan		1 Paket	Terpenuhinya barang cetakan dan penggandaan	100%	20.000.000					Camat Bintang
					Belanja Cetak Sepanduk dan Papan Informasi		1 Paket	Tersedianya Belanja Cetak Sepanduk dan Papan Informasi	100%	5.000.000					Camat Bintang
				Penyediaan Komponen Instalasi/Penerangan Bangunan Kantor	Tersedianya bola lampu dan komponen listrik kantor lainnya		1 Paket	Terciptanya penerangan disetiap ruang kantor	100%	5.000.000					Camat Bintang
				Penyediaan Peralatan Rumah Tangga	Pengadaan peralatan dan perlengkapan rumah tangga		1 Paket	Terpenuhinya kebutuhan alat rumah tangga kantor	100%	4.000.000					Camat Bintang
				Penyediaan Bahan Bacaan dan Peraturan Perundang-undangan	Penyediaan Surat Kabar dan Bahan Bacaan		1 Paket	Meningkatnya informasi dan pengetahuan pegawai kantor	100%	2.500.000					Camat Bintang
				Penyediaan Makan dan Minum	Pengadaan makan dan minum harian pegawai		29 Orang	Tersedianya makan dan minum pegawai	100%	22.808.500					Camat Bintang
					Pengadaan makan dan minum Rapat		1 Paket	Tersedianya makan dan minum Rapat	100%	30.000.000					Camat Bintang
				Rapat-rapat Koordinasi dan Konsultasi ke Luar Daerah	Terselenggaranya rapat koordinasi dan konsultasi ke luar daerah		1 Paket	Meningkatnya rapat koordinasi dan konsultasi ke luar daerah	100%	140.000.000					Camat Bintang
xx	xx	1		Program Pelayanan Administrasi Perkantoran						246.000.000			-		Camat Atu Lintang
				Penyediaan Jasa Surat Menyurat	Materai, Perangko, Benda Pos Lainnya		1 Paket	Terwujudnya pelayanan administrasi surat menyurat	100%	3.000.000					Camat Atu Lintang
				Penyediaan Jasa Komunikasi, Sumber Daya Air dan Listrik	Jasa Rekening Listrik, Internet, Telepon dan Air		1 Paket	Tersedianya listrik, air dan komunikasi kantor	100%	5.000.000					Camat Atu Lintang
				Penyediaan Jasa Perbaikan Peralatan Kerja	Jasa perbaikan peralatan dan perlengkapan kantor		1 Paket	Terpenuhinya jasa perbaikan peralatan kantor	100%	5.000.000					Camat Atu Lintang
				Penyediaan Jasa Pemeliharaan dan Perizinan kendaraan Dinas/Operasional	Pengurusan Ijin dan STNK kendaraan operasional kantor (Roda 4 = 1 unit, Roda 2 = 2 Unit)		3 Unit	Terwujudnya transportasi kedinasan	100%	3.500.000					Camat Atu Lintang
				Penyediaan Jasa Administrasi Keuangan	biaya pembelian buku cek, biaya transfer		1 Paket	Terpenuhinya kelancaran urusan keuangan	100%	300.000					Camat Atu Lintang
					Penyediaan Jasa Kebersihan Kantor	Jasa kebersihan kantor		2 Orang	Terwujudnya kebersihan kantor	100%	19.200.000				Camat Atu Lintang
				Penyediaan Alat Tulis Kantor	Tersedianya alat tulis kantor		1 Paket	Terpenuhinya kebutuhan alat tulis kantor	100%	45.343.000					Camat Atu Lintang
					Belanja Cetak Sepanduk dan Papan Informasi		1 Paket	Tersedianya Belanja Cetak Sepanduk dan Papan Informasi	100%	5.000.000					Camat Atu Lintang
				Penyediaan Komponen Instalasi/Penerangan Bangunan Kantor	Tersedianya bola lampu dan komponen listrik kantor lainnya		1 Paket	Terciptanya penerangan disetiap ruang kantor	100%	4.000.000					Camat Atu Lintang
				Penyediaan Peralatan Rumah Tangga	Pengadaan peralatan dan perlengkapan rumah tangga		1 Paket	Terpenuhinya kebutuhan alat rumah tangga kantor	100%	4.000.000					Camat Atu Lintang
				Penyediaan Bahan Bacaan dan Peraturan Perundang-undangan	Penyediaan Surat Kabar dan Bahan Bacaan		1 Paket	Meningkatnya informasi dan pengetahuan pegawai kantor	100%	2.500.000					Camat Atu Lintang
				Penyediaan Makan dan Minum	Pengadaan makan dan minum harian pegawai		18 Orang	Tersedianya makan dan minum pegawai	100%	14.157.000					Camat Atu Lintang
					Pengadaan makan dan minum Rapat		1 Paket	Tersedianya makan dan minum Rapat	100%	15.000.000					Camat Atu Lintang
				Rapat-rapat Koordinasi dan Konsultasi ke Luar Daerah	Terselenggaranya rapat koordinasi dan konsultasi ke luar daerah		1 Paket	Meningkatnya rapat koordinasi dan konsultasi ke luar daerah	100%	100.000.000					Camat Atu Lintang
xx	xx	1		Program Pelayanan Administrasi Perkantoran						254.330.000			-		Camat Celala
				Penyediaan Jasa Surat Menyurat	Materai, Perangko, Benda Pos Lainnya		1 Paket	Terwujudnya pelayanan administrasi surat menyurat	100%	2.500.000					Camat Celala
				Penyediaan Jasa Komunikasi, Sumber Daya Air dan Listrik	Jasa Rekening Listrik, Internet, Telepon dan Air		1 Paket	Tersedianya listrik, air dan komunikasi kantor	100%	8.000.000					Camat Celala
				Penyediaan Jasa Perbaikan Peralatan Kerja	Jasa perbaikan peralatan dan perlengkapan kantor		1 Paket	Terpenuhinya jasa perbaikan peralatan kantor	100%	5.000.000					Camat Celala

1				2		3		4	5		6	7	8	9	10
				Penyediaan Jasa Pemeliharaan dan Perizinan kendaraan Dinas/Operasional	Pengurusan Ijin dan STNK kendaraan operasional kantor (Roda 4 = 1 unit, Roda 2 = 1 Unit)		2 Unit	Terwujudnya transportasi kedinasan		100%		3.000.000			Camat Celala
				Penyediaan Jasa Administrasi Keuangan	biaya pembelian buku cek, biaya transfer		1 Paket	Terpenuhinya kelancaran urusan keuangan		100%		300.000			Camat Celala
				Penyediaan Jasa Kebersihan Kantor	Jasa kebersihan kantor		2 Orang	Terwujudnya kebersihan kantor		100%		19.200.000			Camat Celala
				Penyediaan Alat Tulis Kantor	Tersedianya alat tulis kantor		1 Paket	Terpenuhinya kebutuhan alat tulis kantor		100%		35.000.000			Camat Celala
				Penyediaan Barang Cetak dan Penggandaan	Tersedianya barang cetakan dan penggandaan		1 Paket	Terpenuhinya barang cetakan dan penggandaan		100%		30.000.000			Camat Celala
					Belanja Cetak Sepanduk dan Papan Informasi		1 Paket	Tersedianya Belanja Cetak Sepanduk dan Papan Informasi		100%		5.000.000			Camat Celala
				Penyediaan Komponen Instalasi/Penerangan Bangunan Kantor	Tersedianya bola lampu dan komponen listrik kantor lainnya		1 Paket	Terciptanya penerangan disetiap ruang kantor		100%		3.000.000			Camat Celala
				Penyediaan Peralatan Rumah Tangga	Pengadaan peralatan dan perlengkapan rumah tangga		1 Paket	Terpenuhinya kebutuhan alat rumah tangga kantor		100%		4.000.000			Camat Celala
				Penyediaan Bahan Bacaan dan Peraturan Perundang-undangan	Penyediaan Surat Kabar dan Bahan Bacaan		1 Paket	Meningkatnya informasi dan pengetahuan pegawai kantor		100%		2.500.000			Camat Celala
				Penyediaan Makan dan Minum	Pengadaan makan dan minum harian pegawai		24 Orang	Tersedianya makan dan minum pegawai		100%		18.876.000			Camat Celala
					Pengadaan makan dan minum Rapat		1 Paket	Tersedianya makan dan minum Rapat		100%		17.954.000			Camat Celala
				Rapat-rapat Koordinasi dan Konsultasi ke Luar Daerah	Rapat - rapat koordinasi dan konsultasi ke luar daerah		1 Paket	Meningkatnya rapat koordinasi dan konsultasi ke luar daerah		100%		100.000.000			Camat Celala
xx	xx	1		Program Pelayanan Administrasi Perkantoran								250.000.000	300.000.000		Camat Linge
				Penyediaan Jasa Surat Menyurat	Materai, Perangko, Benda Pos Lainnya		1 Paket	Lancarnya pelaksanaan adm. Keuangan, dokumen dan pengiriman surat		100%		2.500.000	5.000.000		Camat Linge
				Penyediaan Jasa Komunikasi, Sumber Daya Air dan Listrik	Jasa Rekening Listrik, Internet, Telepon dan Air		1 Paket	Lancarnya pelaksanaan komunikasi (telepon dan internet), air bersih dan listrik		100%		6.000.000	4.500.000		Camat Linge
				Penyediaan Jasa Pemeliharaan dan perizinan Kendaraan Dinas/Operasional	Pengurusan Ijin dan STNK kendaraan operasional kantor (Roda 4 = 1 unit, Roda 2 = 1 Unit)		2 Unit	Terlaksananya pengurusan perijinan kendaraan dinas/oprasional (Roda 4 = 1 unit dan Roda 2 = 1 unit)		100%		3.000.000	4.000.000		Camat Linge
				Penyediaan Jasa Administrasi Keuangan	Tersedianya administrasi jasa keuangan		12 Bln	Lancarnya pelaksanaan tata kelola adm. Keuangan		100%		350.000	500.000		Camat Linge
				Penyediaan Jasa Kebersihan Kantor	Terlaksananya Jumlah penyediaan jasa kebersihan kantor		2 Org	Lancarnya pelaksanaan kebersihan kantor		100%		19.200.000	20.070.000		Camat Linge
				Penyediaan jasa perbaikan peralatan Kantor	Terlaksananya jasa perbaikan peralatan kerja		1 Paket	Terlaksananya jasa perbaikan peralatan kerja		100%		15.000.000	15.000.000		Camat Linge
				Penyediaan Alat Tulis Kantor	Terlaksananya Alat Tulis Kantor yang disediakan		1 Paket	Lancarnya pelaksanaan operasi. dan adm kantor		100%		35.000.000	40.000.000		Camat Linge
				Penyediaan Barang Cetak dan Penggandaan	Terlaksananya Penyediaan Barang cetakan dan Penggandaan (cetak poster, baliho dan spanduk)		1 Paket	Lancarnya pelaksanaan pengadaan cetak dan penggandaan adm. Dinas		100%		25.000.000	47.000.000		Camat Linge
				Penyediaan Komponen Instalasi Listrik/Penerangan Bangunan Kantor	Terlaksananya persediaan Komponen instalansi listrik		1 Paket	Berfungsinya instalansi listrik/ Penerangan bangunan gedung kantor		100%		6.000.000	8.000.000		Camat Linge
				Penyediaan Peralatan Rumah Tangga	Terlaksananya Penyediaan Peralalatan Rumah Tangga.		1 Paket	Terpenuhinya kebutuhan Peralalatan Rumah Tangga.		100%		5.133.500	7.500.000		Camat Linge
				Penyediaan Bahan Bacaan dan Peraturan Perundang-Undangan	Terlaksananya Penyediaan Bahan Bacaan dan Peraturan Perundang-Undangan		1 Paket	Terpenuhinya informasi umum dan dinas bagi ASN		100%		2.500.000	3.000.000		Camat Linge
				Penyediaan Makanan dan Minuman	Pengadaan minum dan makan pegawai		21 Org	Terpenuhinya kebutuhan makanan dan minuman (snack) harian pegawai		100%		16.516.500	16.630.000		Camat Linge
				Rapat-rapat koordinasi dan Konsultasi Keluar Daerah	Terlaksananya Rapat-Rapat Koordinasi dan Konsultasi Ke Luar Daerah		1 Paket	Keikutsertaan dalam undangan rapat-rapat Kordinasi dan konsultasi ke luar daerah		100%		85.000.000	100.000.000		Camat Linge
				Penyediaan jasa tenaga pendukung Administrasi/Teknis/Pendamping dan perkantoran	Pembayaran honorarium jasa tenaga kontrak		3 Org	Meningkatnya Pelayanan Administrasi Kantor		100%		28.800.000	28.800.000		Camat Linge
xx	xx	1		Program Pelayanan Administrasi Perkantoran								272.662.500	300.000.000		Camat Bies

1	2	3	4	5	6	7	8	9	10
	Penyediaan Jasa Surat Menyurat	Materai, Perangko, Benda Pos Lainnya	1 Paket	Terwujudnya pelayanan administrasi surat menyurat	100%	3.500.000			Camat Bies
	Penyediaan Jasa Komunikasi, Sumber Daya Air dan Listrik	Pembayaran Jasa Rekening Listrik, Air dan Telepon	1 Paket	Tersedianya listrik, air dan komunikasi kantor	100%	10.000.000			Camat Bies
	Penyediaan Jasa Perbaikan Peralatan Kerja	Jasa perbaikan peralatan dan perlengkapan kantor	1 Paket	Terpenuhinya jasa perbaikan peralatan kantor	100%	8.500.000			Camat Bies
	Penyediaan Jasa Pemeliharaan dan Perizinan kendaraan Dinas/Operasional	Pengurusan Ijin dan STNK kendaraan operasional kantor (Roda 4 = 1 unit, Roda 2 = 1 Unit)	2 Unit	Terwujudnya transportasi kedinasan	100%	3.000.000			Camat Bies
	Penyediaan Jasa Administrasi Keuangan	biaya pembelian buku cek, biaya transfer	1 Paket	Terpenuhinya kelancaran urusan keuangan	100%	300.000			Camat Bies
	Penyediaan Jasa Kebersihan Kantor	Jasa kebersihan kantor	2 Orang	Terwujudnya kebersihan kantor	100%	19.200.000			Camat Bies
	Penyediaan Alat Tulis Kantor	Tersedianya alat tulis kantor	1 Paket	Terpenuhinya kebutuhan alat tulis kantor	100%	35.000.000			Camat Bies
	Penyediaan Barang Cetak dan Penggandaan	Tersedianya barang cetakan dan penggandaan	1 Paket	Terpenuhinya barang cetakan dan penggandaan	100%	30.000.000			Camat Bies
		Belanja Cetak Sepanduk dan Papan Informasi	1 Paket	Tersedianya Belanja Cetak Sepanduk dan Papan Informasi	100%	6.000.000			Camat Bies
	Penyediaan Komponen Instalasi/Penerangan Bangunan Kantor	Tersedianya bola lampu dan komponen listrik kantor lainnya	1 Paket	Terciptanya penerangan disetiap ruang kantor	100%	10.000.000			Camat Bies
	Penyediaan Peralatan Rumah Tangga	Pengadaan peralatan dan perlengkapan rumah tangga	1 Paket	Terpenuhinya kebutuhan alat rumah tangga kantor	100%	10.000.000			Camat Bies
	Penyediaan Bahan Bacaan dan Peraturan Perundang-undangan	Penyediaan Surat Kabar dan Bahan Bacaan	1 Paket	Meningkatnya informasi dan pengetahuan pegawai kantor	100%	2.500.000			Camat Bies
	Penyediaan Makan dan Minum	Pengadaan makan dan minum harian pegawai	25 Orang	Tersedianya makan dan minum pegawai	100%	19.662.500			Camat Bies
		Pengadaan makan dan minum Rapat	1 Paket	Tersedianya makan dan minum Rapat	100%	15.000.000			Camat Bies
		Rapat-rapat Koordinasi dan Konsultasi ke Luar Daerah	1 Paket	Meningkatnya rapat koordinasi dan konsultasi ke luar daerah	100%	100.000.000			Camat Bies
xx	xx	1				277.424.500	349.270.500		Camat Jagong Jeget
	Penyediaan Jasa Surat Menyurat	Materai, Perangko, Benda Pos Lainnya	1 Paket	Terwujudnya pelayanan administrasi surat menyurat	100%	2.600.000	3.500.000		Camat Jagong Jeget
	Penyediaan Jasa Komunikasi, Sumber Daya Air dan Listrik	Pembayaran Jasa Rekening Listrik, Air dan Telepon	1 Paket	Tersedianya listrik, air dan komunikasi kantor	100%	3.300.000	4.000.000		Camat Jagong Jeget
	Penyediaan Jasa Perbaikan Peralatan Kerja	Jasa perbaikan peralatan dan perlengkapan kantor	1 Paket	Terpenuhinya jasa perbaikan peralatan kantor	100%	3.000.000	4.000.000		Camat Jagong Jeget
	Penyediaan Jasa Pemeliharaan dan Perizinan kendaraan Dinas/Operasional	Pengurusan Ijin dan STNK kendaraan operasional kantor (Roda 4 = 1 unit, Roda 2 = 1 Unit)	2 Unit	Terwujudnya transportasi kedinasan	100%	3.000.000	3.600.000		Camat Jagong Jeget
	Penyediaan Jasa Administrasi Keuangan	biaya pembelian buku cek, biaya transfer	1 Paket	Terpenuhinya kelancaran urusan keuangan	100%	300.000	400.000		Camat Jagong Jeget
	Penyediaan Jasa Kebersihan Kantor	Jasa kebersihan kantor	2 Orang	Terwujudnya kebersihan kantor	100%	19.200.000	19.200.000		Camat Jagong Jeget
	Penyediaan Jasa Tenaga Pendukung Administrasi/Teknis/Pendamping dan Perkantoran	Tersedianya Tenaga Pendamping Teknis/Administrasi	2 Orang	Terpenuhinya tenaga Kontrak	100%	19.200.000	19.200.000		Camat Jagong Jeget
	Penyediaan Alat Tulis Kantor	Tersedianya alat tulis kantor	1 Paket	Terpenuhinya kebutuhan alat tulis kantor	100%	50.954.000	55.000.000		Camat Jagong Jeget
	Penyediaan Barang Cetak dan Penggandaan	Tersedianya barang cetakan dan penggandaan	1 Paket	Terpenuhinya barang cetakan dan penggandaan	100%	25.000.000	30.000.000		Camat Jagong Jeget
		Belanja Cetak Sepanduk dan Papan Informasi	1 Paket	Tersedianya Belanja Cetak Sepanduk dan Papan Informasi	100%	5.000.000	6.000.000		Camat Jagong Jeget
	Penyediaan Komponen Instalasi/Penerangan Bangunan Kantor	Tersedianya bola lampu dan komponen listrik kantor lainnya	1 Paket	Terciptanya penerangan disetiap ruang kantor	100%	5.000.000	6.000.000		Camat Jagong Jeget
	Penyediaan Peralatan Rumah Tangga	Pengadaan peralatan dan perlengkapan rumah tangga	1 Paket	Terpenuhinya kebutuhan alat rumah tangga kantor	100%	10.000.000	12.000.000		Camat Jagong Jeget
	Penyediaan Bahan Bacaan dan Peraturan Perundang-undangan	Penyediaan Surat Kabar dan Bahan Bacaan	1 Paket	Meningkatnya informasi dan pengetahuan pegawai kantor	100%	2.500.000	3.000.000		Camat Jagong Jeget
	Penyediaan Makan dan Minum	Pengadaan makan dan minum harian pegawai	17 Orang	Tersedianya makan dan minum pegawai	100%	13.370.500	13.370.500		Camat Jagong Jeget

1				2	3	4	5	6	7	8	9	10
					Pengadaan makan dan minum Rapat	1 Paket	Tersedianya makan dan minum Rapat	100%	15.000.000	20.000.000		Camat Jagong Jeget
				Rapat-rapat Koordinasi dan Konsultasi ke Luar Daerah	Terselenggaranya rapat koordinasi dan konsultasi ke luar daerah	1 Paket	Meningkatnya rapat koordinasi dan konsultasi ke luar daerah	100%	100.000.000	150.000.000		Camat Jagong Jeget
xx	xx	1		Program Pelayanan Administrasi Perkantoran					9.500.000.000	9.975.000.000		Sekretariat Daerah
				Penyediaan Jasa Surat Menyurat					98.700.000	103.635.000		Sekretariat Daerah
				Penyediaan Jasa Komunikasi Sumber Daya Air dan Listrik					2.806.200.000	2.946.510.000		Sekretariat Daerah
				Penyediaan Jsa Jaminan Barang Milik Daerah					10.000.000	10.500.000		Sekretariat Daerah
				Penyediaan Jasa Pemeliharaan dan Perizinan Kendaraan Dinas/Operasional					120.000.000	126.000.000		Sekretariat Daerah
				Penyediaan Jasa Administrasi Keuangan					10.000.000	10.500.000		Sekretariat Daerah
				Penyediaan Jasa Kebersihan Kantor					1.010.724.000	1.061.260.200		Sekretariat Daerah
				Penyediaan Jasa Perbaikan Peralatan Kerja					60.000.000	63.000.000		Sekretariat Daerah
				Penyediaan Alat Tulis Kantor					195.000.000	204.750.000		Sekretariat Daerah
				Penyediaan barang cetakan dan Penggandaan					350.000.000	367.500.000		Sekretariat Daerah
				Peneediaan Makanan dan Minuman					2.214.376.000	2.325.094.800		Sekretariat Daerah
				Rapat- rapat Koordinasi dan Konsultasi Keluar Daerah					2.625.000.000	2.756.250.000		Sekretariat Daerah
xx	xx	1		Program Pelayanan Administrasi Perkantoran					600.000.000	650.000.000		Dinas Perdagangan, Koperasi, Usaha Kecil dan Menengah
				Penyediaan jasa surat menyurat					2.500.000	2.675.000		Dinas Perdagangan, Koperasi, Usaha Kecil dan Menengah
				Penyediaan jasa komunikasi sumberdaya air dan listrik					20.000.000	21.400.000		Dinas Perdagangan, Koperasi, Usaha Kecil dan Menengah
									120.000.000	128.400.000		Dinas Perdagangan, Koperasi, Usaha Kecil dan Menengah
				Penyediaan jasa pemeliharaan dan perizinan kendaraan dinas /oprasional					12.000.000	12.840.000		Dinas Perdagangan, Koperasi, Usaha Kecil dan Menengah
				Penyediaan jasa kebersihan kantor					57.600.000	61.632.000		Dinas Perdagangan, Koperasi, Usaha Kecil dan Menengah
				Penyediaan jasa perbaiki peralatan kerja					6.000.000	6.420.000		Dinas Perdagangan, Koperasi, Usaha Kecil dan Menengah
				Penyediaan alat tulis kantor					50.000.000	53.500.000		Dinas Perdagangan, Koperasi, Usaha Kecil dan Menengah
				Penyediaan barang cetakan dan penggandaan					34.812.500	37.249.375		Dinas Perdagangan, Koperasi, Usaha Kecil dan Menengah
				Penyediaan komponen instalasi listrik/penerangan bangunan kantor					6.000.000	6.420.000		Dinas Perdagangan, Koperasi, Usaha Kecil dan Menengah
				Penyediaan bahan bacaan dan peraturan perundang-undangan					3.000.000	3.210.000		Dinas Perdagangan, Koperasi, Usaha Kecil dan Menengah
				Penyediaan makanan dan minuman					58.987.500	63.116.625		Dinas Perdagangan, Koperasi, Usaha Kecil dan Menengah
				Rapat-rapat koordinasi dan konsultasi keluar daerah					200.000.000	214.000.000		Dinas Perdagangan, Koperasi, Usaha Kecil dan Menengah

1				2		3		4	5		6	7	8	9	10
				Penyediaan jasa tenaga pendukung administrasi/ teknis /pendamping dan perkantoran								29.100.000	31.137.000		Dinas Perdagangan, Koperasi, Usaha Kecil dan Menengah
xx	xx	1		Program Pelayanan Administrasi Perkantoran								545.000.000	650.000.000		Dinas Penanaman Modal dan Perizinan
				Penyediaan Jasa Surat Menyurat	Dokumen bermaterai		1 Paket	Cakupan layanan administrasi perkantoran		100%		4.000.000	4.164.030		Dinas Penanaman Modal dan Perizinan
				Penyediaan Jasa Komunikasi, Sumber Daya Air dan Listrik	Penyediaan Jasa Komunikasi, Sumber Daya Air dan Listrik		1 Paket	Cakupan layanan administrasi perkantoran		100%		35.000.000	44.000.000		Dinas Penanaman Modal dan Perizinan
				Penyediaan Jasa Peralatan dan Perlengkapan Kantor	Penyediaan Jasa Peralatan dan Perlengkapan Kantor		1 Paket	Cakupan layanan administrasi perkantoran		100%		15.907.500	20.900.000		Dinas Penanaman Modal dan Perizinan
				Penyediaan Jasa Pemeliharaan dan perizinan kendaraan dinas / operasional	Jumlah kendaraan dinas/operasional yang disediakan jasa pemeliharaan dan perizinan		5 Unit	Cakupan layanan administrasi perkantoran		100%		6.500.000	20.000.000		Dinas Penanaman Modal dan Perizinan
				Penyediaan jasa administrasi keuangan	Jasa transaksi keuangan yang disediakan		1 Paket	Cakupan layanan administrasi perkantoran		100%		1.500.000	2.000.000		Dinas Penanaman Modal dan Perizinan
				Penyediaan jasa kebersihan kantor	Jumlah jasa kebersihan kantor		2 Orang	Cakupan layanan administrasi perkantoran		100%		19.200.000	19.200.000		Dinas Penanaman Modal dan Perizinan
				Penyediaan Alat Tulis Kantor	Alat tulis kantor yang disediakan		1 Paket	Cakupan layanan administrasi perkantoran		100%		70.000.000	65.000.000		Dinas Penanaman Modal dan Perizinan
				Penyediaan Barang Cetak dan Penggandaan	Barang cetakan dan penggandaan yang disediakan		1 Paket	Cakupan layanan administrasi perkantoran		100%		105.000.000	113.000.000		Dinas Penanaman Modal dan Perizinan
				Penyediaan Komponen Instalasi Listrik / Penerangan Bangunan Kantor	Komponen Instalasi listrik/penerangan bangunan Kantor yang disediakan		1 Paket	Cakupan layanan administrasi perkantoran		100%		62.442.500	70.000.000		Dinas Penanaman Modal dan Perizinan
				Penyediaan Peralatan Rumah Tangga	Peralatan rumah tangga kantor DPA		1 Paket	Tersedianya peralatan rumah tangga kantor DPA		100%		15.000.000	20.000.000		Dinas Penanaman Modal dan Perizinan
				Penyediaan Bahan Bacaan dan Peraturan Perundang-undangan	Bahan bacaan pegawai		1 Paket	Tersedianya bahan bacaan pegawai dan non pegawai DPA		100%		2.500.000	20.000.000		Dinas Penanaman Modal dan Perizinan
				Penyediaan Makanan dan Minuman	Jumlah orang yang disediakan makanan dan minuman		1 Tahun	Cakupan layanan administrasi perkantoran		100%		37.950.000	51.735.970		Dinas Penanaman Modal dan Perizinan
				Rapat-rapat Koordinasi dan konsultasi ke luar daerah	Rapat-rapat Koordinasi dan konsultasi ke luar daerah		1 Tahun	Terlaksananya rapat-rapat koordinasi dan konsultasi keluar daerah		100%		170.000.000	200.000.000		Dinas Penanaman Modal dan Perizinan
xx	xx	1		Program Pelayanan Administrasi Perkantoran								427.501.000	481.701.000		Dinas Pariwisata, Pemuda dan Olah Raga
				Penyediaan Jasa Surat Menyurat	Pengadaan Materai dan Benda Pos Lainnya		1 Paket	Tersedianya Materai dan Benda Pos Lainnya		1 Paket		4.000.000	5.000.000		Dinas Pariwisata, Pemuda dan Olah Raga
				Penyediaan jasa komunikasi, sumber daya listrik dan air	Pembayaran Jasa Rekening Listrik, Internet, Telepon dan Air		1 Paket	Tersedianya Pembayaran Jasa Rekening Listrik, Internet, Telepon dan Air		1 Paket		42.500.000	49.000.000		Dinas Pariwisata, Pemuda dan Olah Raga
				Penyediaan jasa pemeliharaan dan perizinan kendaraan dinas	Pengurusan Izin dan STNK Kendaraan Operasional Roda 4 = 1 Unit dan Roda 2 = 5 Unit		1 Paket	Tersedianya Pengurusan Izin dan STNK Kendaraan Operasional		1 Paket		5.000.000	5.000.000		Dinas Pariwisata, Pemuda dan Olah Raga
				Penyediaan Jasa Administrasi Keuangan	Tersedianya Buku Cek, Biaya Transfer Pengiriman Uang dan Lain-lain		1 Tahun	Tersedianya Buku Cek, Biaya Transfer Pengiriman Uang dan Lain-lain		1 Tahun		1.000.000	1.200.000		Dinas Pariwisata, Pemuda dan Olah Raga
				Penyediaan jasa Kebersihan Kantor	Tenaga Jasa Kebersihan dan Keamanan Kantor		3 Orang	Tersedianya Tenaga Jasa Kebersihan dan Keamanan Kantor		3 Orang		28.800.000	28.800.000		Dinas Pariwisata, Pemuda dan Olah Raga
				Penyediaan alat tulis kantor	Tersedianya Alat Tulis Kantor		1 Paket	Tersedianya Alat Tulis Kantor		1 Paket		30.000.000	35.000.000		Dinas Pariwisata, Pemuda dan Olah Raga
				Penyediaan barang cetakan pengandaan	Pengadaan Barang Cetak dan Penggandaan		1 Paket	Tersedianya Barang Cetak dan Penggandaan		1 Paket		35.000.000	40.000.000		Dinas Pariwisata, Pemuda dan Olah Raga
				Penyediaan Komponen Instalasi Listrik/Penerangan Bangunan Kantor	Pengadaan Komponen Instalasi Listrik/Penerangan Bangunan Gedung Kantor		1 Paket	Tersedianya Pengadaan Komponen Instalasi Listrik/Penerangan Bangunan Gedung Kantor		1 Paket		15.000.000	20.000.000		Dinas Pariwisata, Pemuda dan Olah Raga
				Penyediaan peralatan rumah tangga	Penyediaan Alat Kebersihan Kantor		1 Paket	Tersedianya Alat Kebersihan Kantor		1 Paket		5.000.000	6.000.000		Dinas Pariwisata, Pemuda dan Olah Raga

1	2	3	4	5	6	7	8	9	10
		Penyediaan bahan bacaan dan Peraturan Perundang - Undangan	Pengadaan Bahan Bacaan dan Peraturan Perundang - Undangan	1 Paket	Tersedianya Bahan Bacaan dan Peraturan Perundang - Undangan	1 Paket	3.000.000	3.500.000	Dinas Pariwisata, Pemuda dan Olah Raga
		Penyediaan makanan dan minuman	Tersedianya Makanan dan Minuman Harian Pegawai	74 Orang	Tersedianya Makanan dan Minuman Harian Pegawai	74 Orang	58.201.000	58.201.000	Dinas Pariwisata, Pemuda dan Olah Raga
		Rapat - rapat Koordinasi Keluar Daerah	Biaya Rapat - rapat koordinasi dan Konsultasi Keluar Daerah	1 Paket	Terwujudnya Biaya Rapat - rapat koordinasi dan Konsultasi Keluar Daerah	1 Paket	200.000.000	230.000.000	Dinas Pariwisata, Pemuda dan Olah Raga
		Program Peningkatan Sarana dan Prasarana Aparatur					36.854.702.885	34.559.539.800	
xx	xx	2	Program Peningkatan Sarana dan Prasarana Aparatur				250.000.000	275.000.000	Dinas Pendidikan
		Pengadaan Perlengkapan Gedung Kantor	Pengadaan Perlengkapan Gedung Kantor	1 Pkt	Pengadaan Gorden Gedung Pengawas	100%	20.000.000	22.000.000	Dinas Pendidikan
		Pengadaan Peralatan kantor	Pengadaan Peralatan kantor (Printer)	10 Unit	Pengadaan Peralatan kantor (Printer)	100%	40.000.000	44.000.000	Dinas Pendidikan
		Pengadaan Mobiler Gedung Kantor	Pengadaan Mobiler Gedung Kantor (Meja Kursi Kabid,Kasi dan Staf Serta Lemari Arsip)	1 pkt	Pengadaan Mobiler Gedung Kantor (Meja Kursi Kabid,Kasi dan Staf Serta Lemari Arsip)	100%	50.000.000	55.000.000	Dinas Pendidikan
		Pemeliharaan Rutin/Berkala Kendaraan Dinas/Operasional	Belanja Pemeliharaan Gedung dan Bangunan	3 Pkt					Dinas Pendidikan
			Pemelihara rutin/berkala gedung kantor Dinas	12 Bulan	Tersedianya Pemeliharaan rutin/berkala gedung kantor Dinas	100%	45.000.000	49.500.000	Dinas Pendidikan
			Pemeliharaan Gedung Pengawas	12 Bulan	Tersedianya Pemeliharaan Gedung Pengawas	100%	10.000.000	11.000.000	Dinas Pendidikan
			Pemeliharaan Gedung UPTD dan SKB	12 Bulan	Tersedianya Pemeliharaan Gedung UPTD dan SKB	100%	15.000.000	16.500.000	Dinas Pendidikan
		Belanja Perawatan Kenderaan Bermotor	Belanja Perawatan Kenderaan Bermotor	95 Unit					Dinas Pendidikan
			Belanja Jasa Service roda 3(3 Unit) dan Roda 2 (92 Unit)	95 Unit	Tersedianya Belanja Jasa Service roda 2 (4 Unit) dan Roda 4 (2 Unit)	100%	20.000.000	22.000.000	Dinas Pendidikan
			Belanja Pengantian Suku Cadang	95 Unit	Tersedianya Belanja Pengantian Suku Cadang	100%	20.000.000	22.000.000	Dinas Pendidikan
			Belanja Bahan Bakar Minyak/Gas dan Pelumas	95 Unit	Tersedianya Belanja Bahan Bakar Minyak/Gas dan Pelumas	100%	30.000.000	33.000.000	Dinas Pendidikan
xx	xx	2	Program Peningkatan Sarana dan Prasarana Aparatur				250.000.000	262.500.000	Sekretariat MPD
			Pengadaan Kendaraan Dinas /Operasional Roda 2. (2 unit)	1 Paket	Tersedianya Pengadaan Kendaraan Dinas /Operasional Roda 2 = 2 unit	100%	43.900.000	46.095.000	Sekretariat MPD
			Pemeliharaan rutin/berkala kendaraan dinas/operasional	1 Paket	Tersedianya pemeliharaan kendaraan dinas operasional Sekretariat MPD Kab. Aceh Tengah	100%	40.000.000	42.000.000	Sekretariat MPD
			Pemeliharaan rutin/ berkala Gedung kantor	1 Paket	Meningkatkan sarana dan prasarana aparatur (Pemeliharaan rutin/ berkala Gedung kantor (pengecetan bagian dalam gedung kantor dan plapon bagian dalam))	100%	10.000.000	10.500.000	Sekretariat MPD
			Pemeliharaan rutin/berkala Perlengkapan gedung kantor	1 Paket	Meningkatkan sarana dan prasarana aparatur (Pemeliharaan rutin/berkala Perlengkapan gedung kantor)	100%	5.000.000	5.250.000	Sekretariat MPD
			Pengadaan Perlengkapan Gedung Kantor	1 Paket	Pengadaan Perlengkapan Gedung Kantor (Pengadaan karpet meja dan kaca meja)	100%	25.000.000	26.250.000	Sekretariat MPD
			Pengadaan peralatan gedung kantor	1 Paket	Tersedianya Pengadaan peralatan gedung kantor(komputer PC 1 unit, laptop 1 unit, printer 2 unit, camera digital 1 unit, proyektor 1 unit, wayerless 1 unit)	100%	56.100.000	58.905.000	Sekretariat MPD
			Pengadaan Meubeleu kantor.	1 Paket	Tersedianya Pengadaan Meubeleu kantor.(meja, kursi, lemari arsip, 1 set sofa tamu ruang Kepala Sekretariat)	100%	70.000.000	73.500.000	Sekretariat MPD
xx	xx	2	Program Peningkatan Sarana dan Prasarana Aparatur				200.444.500	193.000.000	Sekretariat MAG

1				2		3		4	5		6	7		8		9	10	
				Pengadaan Kendaraan Dinas/Operasional Roda 2	Pengadaan Kendaraan Dinas Operasional Kendaraan Roda 2 (Dua)		1 Unit	Tersedianya Kendaraan Dinas Operasional Kendaraan Roda 2 (Dua) untuk kelancaran operasional kantor	100%	35.000.000		40.000.000						Sekretariat MAG
				Pengadaan Peralatan Gedung Kantor	Tersedianya Pengadaan Peralatan Gedung Kantor		1 Paket	Tersedianya peralatan gedung kantor untuk kelancaran operasional kantor	100%	35.000.000		45.000.000						Sekretariat MAG
				Pengadaan Mebeleur	Tersedianya Pengadaan Mebeleur		1 Paket	Tersedianya mebeleur untuk kelancaran operasional kantor	100%	50.000.000		55.000.000						Sekretariat MAG
				Pengadaan pakaian dinas beserta perlengkapannya	Penyediaan Pakaian Adat (Kerawang)		1 Paket	Tersedianya Pakaian Adat (Kerawang)	100%	35.000.000								Sekretariat MAG
				Pengadaan peralatan gedung kantor	Pengadaan Kamera Digital		1 Paket	Tersedianya pengadaan Camera Digital	100%	14.000.000		15.000.000						Sekretariat MAG
				Pemeliharaan Rutin Berkala Gedung Kantor	Terpeliharanya gedung kantor		1 Paket	Berfungsinya gedung kantor	100%	6.444.500		8.000.000						Sekretariat MAG
				Pemeliharaan Rutin/ Berkala Kendaraan Dinas/ Operasional	Terpeliharanya kendaraan dinas operasional		3 Unit	Berfungsinya kendaraan dinas	100%	25.000.000		30.000.000						Sekretariat MAG
xx	xx	2		Program Peningkatan Sarana dan Prasarana Aparatur						650.000.000		715.000.000						Dinas Kesehatan
				Pemeliharaan rutin/ berkala gedung kantor	Pemeliharaan /Perbaikan atap, plafon, pemasangan Jirjak dan pengecatan Gedung Dinas Kesehatan, Depo Farmasi Puskesmas, Pustu dan Poskesdes		100%	terpenuhinyan Pemeliharaan rutin/ berkala gedung kantor	100%	200.000.000		220.000.000						Dinas Kesehatan
				Pemeliharaan rutin berkala kendaraan dinas / operasional	Pengadaan accu, ban oli, suku cadang,service dan BBM untuk 8 unit mobil operaionasl dinas dan 15 unit puskesmasling .		100%	terpenuhinya Pemeliharaan rutin berkala kendaraan dinas / operasional	100%	240.000.000		264.000.000						Dinas Kesehatan
				Pengadaan Moubiler Rumah dinas Medis/Paramedis di Puskesmas	Pengadaan Moubiler Rumah dinas Medis/Paramedis di Puskesmas		1 paket	Tersedianya Moubiler Rumah dinas Medis/Paramedis di puskesmas	1 paket	210.000.000		231.000.000						Dinas Kesehatan
xx	xx	2		Program Peningkatan Sarana dan Prasarana Aparatur						500.000.000		1.700.000.000						Dinas Pekerjaan Umum dan Penataan Ruang
				Pengadaan Kendaraan Dinas/ Oprasional	Tersedianya kendaraan dinas/ operasional		12 Bulan	Tersedianya kendaraan dinas/ operasional sebagai penunjang kelancaran kegiatan kantor	12 Bulan	92.000.000		1.466.500.000						Dinas Pekerjaan Umum dan Penataan Ruang
				Pengadaan Kendaraan Operasional Roda 2			3 Unit			92.000.000		60.000.000						Dinas Pekerjaan Umum dan Penataan Ruang
				Pengadaan Kendaraan Dinas Operasional Roda 4 (4x4)			1 Unit			-		1.406.500.000						Dinas Pekerjaan Umum dan Penataan Ruang
				Pengadaan Peralatan Gedung Kantor	Tersedianya peralat gedung kantor		12 Bulan	Tersedianya peralat gedung kantor sebagai penunjang kelancaran kegiatan kantor	12 Bulan	282.000.000		84.000.000						Dinas Pekerjaan Umum dan Penataan Ruang
				Pengadaan GPS			3 Unit			18.000.000		18.000.000						Dinas Pekerjaan Umum dan Penataan Ruang
				Pengadaan Komputer PC			8 Unit			120.000.000		30.000.000						Dinas Pekerjaan Umum dan Penataan Ruang
				Pengadaan Printer			8 Unit			48.000.000		12.000.000						Dinas Pekerjaan Umum dan Penataan Ruang
				Pengadaan Laptop			8 Unit			96.000.000		24.000.000						Dinas Pekerjaan Umum dan Penataan Ruang
				Pengadaan Mobileur	Tersedianya Mebeleur		12 Bulan	Tersedianya Mebeleur sebagai penunjang kelancaran kegiatan kantor	12 Bulan	24.000.000		24.000.000						Dinas Pekerjaan Umum dan Penataan Ruang
				Pengadaan Lemari File			2 Unit			10.000.000		10.000.000						Dinas Pekerjaan Umum dan Penataan Ruang
				Pengadaan Meja			4 Unit			8.000.000		8.000.000						Dinas Pekerjaan Umum dan Penataan Ruang

1				2		3		4		5		6		7		8		9		10	
				Pengadaan Kursi Putar 1/2 Biro				4 Unit				4 Unit		6.000.000		6.000.000				Dinas Pekerjaan Umum dan Penataan Ruang	
				Pemeliharaan Rutin/Berkala Kendaraan Dinas/Operasional		Terpeliharanya kendaran dinas/operasional		12 Bulan		Terpeliharanya kendaran dinas/operasional sebagai penunjang kelancaran kegiatan dinas		12 Bulan		102.000.000		125.500.000				Dinas Pekerjaan Umum dan Penataan Ruang	
				Jasa Service Kendaraan Dinas Roda 2 Dan Roda 4				1 Paket				1 Paket		11.000.000		15.000.000				Dinas Pekerjaan Umum dan Penataan Ruang	
				Penggantian Suku Cadang Kendaraan Dinas Roda 2 Dan Roda 4				1 Paket				1 Paket		30.500.000		50.000.000				Dinas Pekerjaan Umum dan Penataan Ruang	
				Bahan Bakar Minyak Dan Pelumas Kendaraan Dinas Roda 2 Dan Roda 4				1 Paket				1 Paket		60.500.000		60.500.000				Dinas Pekerjaan Umum dan Penataan Ruang	
xx	xx		2	Program Peningkatan Sarana dan Prasarana Aparatur										250.000.000		450.000.000				Dinas Perumahan dan Permukiman	
				Kegiatan Pengadaan Peralatan Gedung Kantor		Pengadaan Laptop 1 Unit, Printer 1 Unit, GPS 1 Unit, Infocus 1 Unit		100%		Peralatan Kerja		100%		38.000.000		68.400.000				Dinas Perumahan dan Permukiman	
				Pendataan (database) Gedung Negara		tersedianya database gedung negara		100%		database gedung negara		100%		127.000.000		228.600.000				Dinas Perumahan dan Permukiman	
				Kegiatan Pemeliharaan Rutin/Berkala Kendaraan Dinas/Operasional		Belanja BBM, Suku Cadang dan Service		100%		Belanja BBM, Suku Cadang dan Service		100%		85.000.000		153.000.000				Dinas Perumahan dan Permukiman	
xx	xx		2	Program Peningkatan Sarana dan Prasarana Aparatur										289.400.000		318.340.000				Kesatuan Bangsa dan Politik	
				Pengadaan Kendaraan Dinas Operasional		Terwujudnya pengadaan kendaraan dinas operasioanl yang memadai untuk menunjang kinerja		2 Unit		Terlaksananya pengadaan kendaraan dinas operasional roda 2		100%		65.000.000		71.500.000				Kesatuan Bangsa dan Politik	
				Pengadaan Peralatan gedung kantor		Terwujudnya peralatan dan perlengkapan kantor yang memadai dalam menunjang kinerja		1 Paket		Meningkatnya sarana dan prasarana aparatur		100%		29.000.000		31.900.000				Kesatuan Bangsa dan Politik	
				Pengadaan Mobileur		Terwujudnya peralatan dan perlengkapan kantor yang memadai dalam menunjang kinerja		1 Paket		Meningkatnya sarana dan prasarana aparatur		100%		35.000.000		38.500.000				Kesatuan Bangsa dan Politik	
				Pemeliharaan Rutin/Berkala Gedung Kantor		terwujudnya peralatan dan perlengkapan kantor yang memadai dalam menunjang kinerja		1 Paket		Meningkatnya sarana dan prasarana aparatur		100%		105.000.000		115.500.000				Kesatuan Bangsa dan Politik	
				Pemeliharaan Rutin/Berkala Kendaraan Dinas/Operasional		Terwujudnya kondisi kendaraan dinas operasioanl yang memadai		1 Paket		Terlaksananya pemeliharaan kendaraan dinas operasional roda 4 dan roda 2		100%		55.400.000		60.940.000				Kesatuan Bangsa dan Politik	
xx	xx		2	Program Peningkatan Sarana dan Prasarana Aparatur										350.000.000		350.000.000				Dinas Sosial	
				Pengadaan Peralatan Gedung Kantor		Pengadaan wireless 1 unit, sound system 1 unit, komputer dan printer		1 Paket		Terwujudnya perlengkapan gedung kantor		100%		80.000.000						Dinas Sosial	
				Pemeliharaan rutin /berkala gedung kantor		Pengecatan dan perbaikan gedung kantor		1 Paket		Terwujudnya Pemeliharaan rutin /berkala gedung kantor		100%		140.000.000						Dinas Sosial	
				Pemeliharaan operasional rutin berkala kendaraan dinas/operasional		BBM, service, suku cadang		1 Paket		Lancarnya pelaksanaan tugas		100%		80.000.000						Dinas Sosial	
				Pengadaan Moubiler		Muebiler kantor		1 Paket		Tersedianya moubiler kantor		100%		50.000.000						Dinas Sosial	
xx	xx		2	Program Peningkatan Sarana dan Prasarana Aparatur										350.000.000		374.500.000				Dinas Transmigrasi dan Tenaga Kerja	
				Pengadaan Perlengkapan Gedung Kantor		Tersedianya belanja pengadaan Laptop		2 Unit				2 Unit		20.000.000		21.400.000,00				Dinas Transmigrasi dan Tenaga Kerja	
						Tersedianya belanja pengadaan Personal Computer Tablet All in One		6Unit				6Unit		90.000.000		96.300.000,00				Dinas Transmigrasi dan Tenaga Kerja	
				Rehabilitasi dan Pemeliharaan Kantor/Penataan Halaman dan parkir dan balih										175.000.000		187.250.000,00				Dinas Transmigrasi dan Tenaga Kerja	
				Pemeliharaan rutin / berkala kendaraan Dinas /operasional		Tersedianya belanja BBM/ oli dan penggantian suku cadang / servis kendaraan dinas		1 Tahun				1 Tahun		65.000.000		69.550.000,00				Dinas Transmigrasi dan Tenaga Kerja	
xx	xx		2	Program Peningkatan Sarana dan Prasarana Aparatur										250.000.000		300.000.000				Dinas Keluarga Berencana, Pemberdayaan Perempuan dan Perlindungan Anak	

1				2		3		4	5		6	7		8		9	10	
					Kegiatan Pengadaan Kendaraan dinas Roda 2(dua)		Persentase Penyediaan Kendaraan Dinas Roda 4 Unit	1 Paket		Meningkatnya Pelayanan Administrasi Perkantoran	1 Paket		80.000.000		100.000.000			Dinas Keluarga Berencana, Pemberdayaan Perempuan dan Perlindungan Anak
					Kegiatan Pengadaan Laptop		Persentase Penyediaan Laptop 5 Unit Bagi Pegawai	1 Paket		Meningkatnya Pelayanan Administrasi Perkantoran	1 Paket		50.000.000		60.000.000			Dinas Keluarga Berencana, Pemberdayaan Perempuan dan Perlindungan Anak
					kegiatan Pengadaan Mobiler Kantor		Persentase Penyediaan Mobiler Bagi Pegawai	1 Paket		Meningkatnya Pelayanan Administrasi Perkantoran	1 Paket		120.000.000		140.000.000			Dinas Keluarga Berencana, Pemberdayaan Perempuan dan Perlindungan Anak
	xx	xx	2		Program Peningkatan Sarana dan Prasarana Aparatur								462.000.000		461.100.000			Dinas Pangan
					Penyediaan dan Pelengkapan Kantor		Tersediannya Laptop,Komputer, Printer dan Kamera dan Scanner	1 tahun		Tersediannya Laptop,Komputer, Printer dan Kamera dan Scanner	1 tahun		52.000.000		51.100.000			Dinas Pangan
					- Rehab Sedang Kantor		Terpeliharanya Gedung kantor	1,00		Terpeliharanya Gedung kantor	100%		365.000.000		365.000.000			Dinas Pangan
					Pemeliharaan Rutin/berkala kendaraan dinas/Oprasional		Terpeliharanya Kendaraan Dinas	2 roda 4 dan 6 roda 2		Terpeliharanya Kendaraan Dinas	2 roda 4 dan 6 roda 2		45.000.000		45.000.000			Dinas Pangan
50	xx	xx	2		Program Peningkatan Sarana dan Prasarana Aparatur								250.000.000		270.000.000			Dinas Pertanahan
					Pengadaan Peralatan Gedung Kantor		Cakupan Pemenuhan Kebutuhan Peralatan Gedung Kantor			PC, Laptop dan Printer			80.000.000		88.000.000			Dinas Pertanahan
					Pengadaan Mobiler		Cakupan Pemenuhan Mobiler Kantor			Meja Kerja, Kursi Kerja dan Lemari Asrip			70.000.000		77.000.000			Dinas Pertanahan
					Pemeliharaan Rutin/Berkala Kendaraan Dinas/Operasional		Cakupan Jasa Pemeliharaan Rutin/Berkala Kendaraan Dinas/Operasional			Suku Cadang, BBM dan Service Kendaraan Dinas Operasional			50.000.000		55.000.000			Dinas Pertanahan
					Rehabilitasi Sedang/Berat Gedung Kantor		Cakupan Rehabilitasi Sedang/Berat Gedung Kantor			Gedung Kantor			50.000.000		50.000.000			Dinas Pertanahan
	xx	xx	2		Program Peningkatan Sarana dan Prasarana Aparatur								3.393.600.000		2.655.000.000			Dinas Lingkungan Hidup
					Pengadaan Kendaraan Dinas/Operasional		Tersediannya Kendaraan Dinas/Operasional	3 Unit		Tersediannya Sarana dan Prasarana Kedinasan/Operasional	3 Unit		350.000.000		-			Dinas Lingkungan Hidup
					Pengadaan perlengkapan gedung kantor		Tersediannya perlengkapan gedung kantor	2 unit		Tersediannya Peralatan Gedung Kantor	2 unit		100.000.000		45.000.000			Dinas Lingkungan Hidup
					Pengadaan peralatan gedung kantor		Tersediannya peralatan kantor	4 unit		Terlaksananya Operasional Kendaraan Kebersihan dan Pertamanan	4 unit		100.000.000		35.000.000			Dinas Lingkungan Hidup
					Pemeliharaan rutin/ berkala gedung kantor		Terlaksananya Pemeliharaan rutin/ berkala gedung kantor	1 unit		Terlaksananya Pemeliharaan rutin/ berkala gedung kantor	1 unit		30.000.000		30.000.000			Dinas Lingkungan Hidup
					Pemeliharaan rutin/berkala kendaraan dinas/operasional		Tersediannya belanja jasa service, suku cadang, BBM, pelumas kendaraan dinas/operasional	33 unit		Tersediannya belanja jasa service, suku cadang, BBM, pelumas kendaraan dinas/operasional	33 unit		2.200.000.000		2.400.000.000			Dinas Lingkungan Hidup
					Pemeliharaan rutin/ berkala peralatan gedung kantor		Terlaksananya service dan pemeliharaan komputer dll	7 unit		Terlaksananya service dan pemeliharaan komputer dll	7 unit		4.500.000		5.000.000			Dinas Lingkungan Hidup
					Rehabilitasi sedang/berat gedung kantor		Tersediannya belanja rehab gedung kantor (penambahan ruang kerja)	1 unit		Tersediannya Belanja Rehab gedung kantor (UPTD Laboratorium)	1 unit		609.100.000		140.000.000			Dinas Lingkungan Hidup
	xx	xx	2		Program Peningkatan Sarana dan Prasarana Aparatur								1.170.000.000		1.228.500.000			Dinas Kependudukan dan Catatan Sipil
					Rehabilitasi Sedang/ Berat Gedung Kantor		Rehabilitasi Sedang/ Berat Gedung Kantor	1 Paket		Terlaksananya Rehab Berat Gedung Kantor	100%		1.100.000.000		1.155.000.000			Dinas Kependudukan dan Catatan Sipil
					Pemeliharaan Rutin/berkala Kendaraan Dinas/ Operasional		Tersediannya Biaya Operasional dan Pemeliharaan Kendaraan Dinas Kantor	1 Paket		Terpeliharanya Kendaraan Dinas/ Operasional Roda 4 dan Roda 2	100%		70.000.000		73.500.000			Dinas Kependudukan dan Catatan Sipil
	xx	xx	2		Program Peningkatan Sarana dan Prasarana Aparatur								400.000.000		550.000.000			Dinas Pemberdayaan Masyarakat dan Kampung
					Rehab Ruang Kerja DPMK								50.000.000		55.000.000			Dinas Pemberdayaan Masyarakat dan Kampung

1	2	3	4	5	6	7	8	9	10
	Pemeiharaan Gedung Kantor DPMK						31.000.000	36.000.000	Dinas Pemberdayaan Masyarakat dan Kampung
	Pengadaan Mebeluer						50.000.000	60.000.000	Dinas Pemberdayaan Masyarakat dan Kampung
	Wibsite Kantor DPMK						4.000.000	10.000.000	Dinas Pemberdayaan Masyarakat dan Kampung
	Penyusunan Standar Kualitas Pelayanan Publik						15.000.000	25.000.000	Dinas Pemberdayaan Masyarakat dan Kampung
	Pengadaan Kendaraan Dinas Roda 2 (Dua) 25 Unit						250.000.000	364.000.000	Dinas Pemberdayaan Masyarakat dan Kampung
xx	xx	2	Program Peningkatan Sarana dan Prasarana Aparatur				795.000.000	240.000.000	Dinas Perhubungan
	Pengadaan peralatan gedung Kantor	Tersedianya Komputer, Note Book, printer dan peralatan kerja kantor lainnya	3 Unit	Lancarnya Kegiatan pelayanan administrasi / Pelaksanaan Tugas Kantor	3 Unit		25.000.000		Dinas Perhubungan
	Pengadaan Sarana dan Prasarana Kedinasan	Tersedianya Alat perlengkapan Pendukung Petugas Lapangan		Tersedianya gedung kantor kerja yang aman dan nyaman			70.000.000	35.000.000	Dinas Perhubungan
	Pemeliharaan rutin/berkala kendaraan dinas/operasional	Tersedianya anggaran biaya jasa service kendaraan dinas / operasional	17 unit	Berjalannya operasional kendaraan dinas / operasional	17 unit		160.000.000	160.000.000	Dinas Perhubungan
	Pemeliharaan rutin / berkala peralatan gedung kantor	Terpeliharanya Komputer, printer Dan Peralatan Kerja kantor Lainnya	80%	Meningkatnya Kinerja dan Pelaksanaan tugas - tugas Kantor	80%		10.000.000	10.000.000	Dinas Perhubungan
	Pemeliharaan rutin/berkala Mobileur	Terpeliharanya mobileur kantor	80%	Terlaksananya Kegiatan Kantor	80%		10.000.000	10.000.000	Dinas Perhubungan
	Pengadaan Mobeler Kantor	Tersedianya Mobeleur Kantor	80%	Meningkatnya Kinerja dan Pelaksanaan tugas - tugas Kantor	80%		100.000.000		Dinas Perhubungan
	Rehabilitasi sedang / Berat Kendaraan Dinas/ Operasional	Tersedianya Kendaraan dinas Mobil Patroli roda 4 Petugas Dishub	1 unit	Lancarnya pekerjaan / Pelaksanaan Tugas patroli petugas lapangan Dishub	1 unit		50.000.000	25.000.000	Dinas Perhubungan
	Pengadaan Kendaraan Dinas / Operasional	Tersedianya Kendaraan dinas Mobil Patroli roda 4 Petugas Dishub	1 unit	Lancarnya pekerjaan / Pelaksanaan Tugas patroli petugas lapangan Dishub	1 unit		370.000.000		Dinas Perhubungan
xx	xx	2	Program Peningkatan Sarana dan Prasarana Aparatur				404.240.000	444.664.000	Dinas Komunikasi dan Informatika
	Pengadaan peralatan gedung kantor	tersedia peralatan gedung kantor	terlampir	peralatan gedung kantor yang memadai	90%		310.000.000	341.000.000	Dinas Komunikasi dan Informatika
	Pemeliharaan rutin/ berkala kendaraan dinas/ operasional								Dinas Komunikasi dan Informatika
	Jasa service	tersedianya jasa service kendaraan dinas	4 unit	kendaraan dinas yang layak pakai	4 unit		10.000.000	11.000.000	Dinas Komunikasi dan Informatika
	suku cadang	tersedianya suku cadang kendaraan dinas	4 unit	kendaraan dinas yang layak pakai	4 unit		10.000.000	11.000.000	Dinas Komunikasi dan Informatika
	bahan bakar minyak	tersedianya BBM untuk operasional	4 unit	tersedianya BBM untuk operasional	4 unit		30.000.000	33.000.000	Dinas Komunikasi dan Informatika
	Pemeliharaan rutin/ berkala peralatan gedung kantor	peralatan gedung kantor dalam kondisi baik	100%	peralatan gedung kantor yang memadai	100%		44.240.000	48.664.000	Dinas Komunikasi dan Informatika
xx	xx	2	Program Peningkatan Sarana dan Prasarana Aparatur				345.000.000	152.250.000	Dinas Perpustakaan dan Kearsipan
	Pengadaan kendaraan roda dua	Pengadaan kendaraan roda dua	2 unit	Tersedianya kendaraan roda dua	100%		50.000.000		Dinas Perpustakaan dan Kearsipan
	Pemeliharaan Rutin / Berkala Kendaraan Dinas / Operasional	Tersedianya pemeliharaan dan service, suku cadang dan oli kendaraan dinas kantor	1 Paket	Berfungsinya opsional kendaraan dinas kantor	100%		45.000.000	47.250.000	Dinas Perpustakaan dan Kearsipan
	Pengadaan peralatan gedung kantor	Penyediaan komputer 3. Leptop 2, printer 4 dan mesin ginsset 1	1 Paket	tersedianya komputer, leptop, printer dan mesin ginsset	100%		100.000.000	105.000.000	Dinas Perpustakaan dan Kearsipan
	Pengadaan Mobiler	tersedianya mobiler kantor berupa filing kabinet 5 unit,	1 Paket	tersedianya mobiler kantor berupa filing kabinet 5 unit,	100%		50.000.000		Dinas Perpustakaan dan Kearsipan
	Rehabilitas sedang / berat gedung kantor	Perbaiki pagar, paving block dan canopi	1 Paket	Terbangunnya pagar, paving block dan canopi	100%		100.000.000		Dinas Perpustakaan dan Kearsipan
xx	xx	2	Program Peningkatan Sarana dan Prasarana Aparatur				828.000.000	-	Dinas Perikanan

1	2	3	4	5	6	7	8	9	10	
		Kegiatan pengadaan peralatan gedung kantor.	Komputer PC dan printer 5 Unit	5Unit	Komputer PC dan printer 5 Unit	5Unit	100.000.000		Dinas Perikanan	
			Televisi LED	1Unit	Televisi LED	1Unit	15.000.000		Dinas Perikanan	
			Pengadaan Mesin Pembabat Rumput	2Unit	Pengadaan Mesin Pembabat Rumput	2Unit	12.000.000		Dinas Perikanan	
		Kegiatan pengadaan perlengkapan gedung kantor	Pengadaan gorden dan jeruji kantor	0Paket	Pengadaan gorden dan jeruji kantor	0Paket	-		Dinas Perikanan	
		Kegiatan pengadaan mebeleur.	Tersedianya mebeleur.	1Paket	Tersedianya mebeleur.	1Paket	35.000.000		Dinas Perikanan	
		Kegiatan pemeliharaan rutin/berkala gedung kantor.	Terpeliharanya gedung kantor.	1Paket	Terpeliharanya gedung kantor.	1Paket	6.000.000		Dinas Perikanan	
		Kegiatan pemeliharaan rutin/berkala kenderaan dinas/operasional.	Terpeliharanya kenderaan dinas operasional 18 Unit (R4 3 unit, R2 15 Unit)	18Unit	Terpeliharanya kenderaan dinas operasional 18 Unit (R4 3 unit, R2 15 Unit)	18Unit	70.000.000		Dinas Perikanan	
		Kegiatan rehabilitasi sedang/berat gedung kantor	Terehabilitasinya gedung kantor	2Paket	Terehabilitasinya gedung kantor	2Paket			Dinas Perikanan	
			Lanjut Pembangunan Aula/ Ruang Pertemuan Penyuluhan Perikanan	1Paket		1Paket	500.000.000		Dinas Perikanan	
			Rehabilitasi tempat parkir kendaraan	1Paket		1Paket	50.000.000		Dinas Perikanan	
		Pengelolaan Web	Beroprasiya web Dinas Perikanan	1Paket	Beroprasiya web Dinas Perikanan	1Paket	40.000.000		Dinas Perikanan	
xx	xx	2	Program Peningkatan Sarana dan Prasarana Aparatur	Meningkatnya Sarana dan Prasarana Aparatur (Nilai Reformasi Birokrasi)			914.000.000	678.000.000	Dinas Pertanian	
			Pemeliharaan rutin/berkala kendaraan dinas operasional	Terpeliharanya Kendaraan dinas operasional	187 Unit	Terpeliharanya Kendaraan dinas operasional	187 Unit	200.000.000	200.000.000	Dinas Pertanian
				Pemeliharaan Alsintan	1 Paket	Pemeliharaan Alsintan	1 Paket		Dinas Pertanian	
				Terpeliharanya Meja kursi dll	12 Bulan	Terpeliharanya Meja kursi dll	12 Bulan	5.000.000	5.000.000	Dinas Pertanian
			Pengadaan Kendaraan Dinas /Operasional	- Pengadaan kendaraan dinas operasional roda 2 (dua)	83 Unit	- Pengadaan kendaraan dinas operasional roda 2 (dua)	83 Unit	150.000.000	150.000.000	Dinas Pertanian
				- Pengadaan kendaraan dinas operasional roda 4 (empat)	4 Unit	- Pengadaan kendaraan dinas operasional roda 4 (empat)	4 Unit			Dinas Pertanian
			pemeliharaan rutin/berkala gedung kantor	Terwujudnya pemeliharaan rutin/berkala gedung kantor (rehabilitasi gedung Kantor Dinas dan BPP		Terwujudnya pemeliharaan rutin/berkala gedung kantor (rehabilitasi gedung Kantor Dinas dan BPP			Dinas Pertanian	
				- Kantor Dinas	1 Unit	- Kantor Dinas	1 Unit	150.000.000	150.000.000	Dinas Pertanian
				- BPP Kecamatan	15 Unit	- BPP Kecamatan	15 Unit	75.000.000	75.000.000	Dinas Pertanian
				- Puskesmas	5 Unit	- Puskesmas	5 Unit	25.000.000	25.000.000	Dinas Pertanian
				- UPTD, BBI	4 Unit	- UPTD, BBI	4 Unit	20.000.000	20.000.000	Dinas Pertanian
			Pengadaan Peralatan Gedung Kantor	Pengadaan Peralatan Gedung Kantor (B. Peternakan & Kesehatan Hewan, B. Penyuluhan, B. Perkebunan, B. Hortikultura, B. Pangan)		Pengadaan Peralatan Gedung Kantor (B. Peternakan & Kesehatan Hewan, B. Penyuluhan, B. Perkebunan, B. Hortikultura, B. Pangan)			Dinas Pertanian	
				- Laptop	10 Unit	- Laptop	10 Unit	50.000.000		Dinas Pertanian
				- Printer	20 Unit	- Printer	20 Unit	30.000.000	30.000.000	Dinas Pertanian
				- Filling Kabinet	10 Unit	- Filling Kabinet	10 Unit	50.000.000		Dinas Pertanian
				- Lemari Besi 2 Pintu	15 Unit	- Lemari Besi 2 Pintu	15 Unit	45.000.000	9.000.000	Dinas Pertanian
				- Komputer PC All In One	15 Unit	- Komputer PC All In One	15 Unit	14.000.000	14.000.000	Dinas Pertanian
				- Pengadaan Mobiler 5 Puskesmas dan 1 BBI	1 Paket	- Pengadaan Mobiler 5 Puskesmas dan 1 BBI	1 Paket	100.000.000		Dinas Pertanian
xx	xx	2	Program Peningkatan Sarana dan Prasarana Aparatur				2.135.000.000	1.719.650.000	Sekretariat DPRK	
			Pengadaan Perlengkapan Rumah Jabatan/Dinas	Penyediaan Bahan Pakai Habis rumah tangga jabatan/Dinas	1 Ls		450.000.000	570.000.000	Sekretariat DPRK	
				Pengadaan gorden rumah dinas ketua dan wakil ketua DPRK	1 Ls		60.000.000	60.000.000	Sekretariat DPRK	
				Pengadaan gorden/jalusi ruangan pimpinan DPRK	1 Ls		60.000.000	60.000.000	Sekretariat DPRK	
				Pengadaan kursi tamu pimpinan	1 Ls		50.000.000	50.000.000	Sekretariat DPRK	
			Pengadaan peralatan gedung kantor	Pengadaan peralatan gedung kantor	1 Ls		250.000.000	78.650.000	Sekretariat DPRK	
			Pemeliharaan Rutin/ berkala rumah jabatan	Pemeliharaan Rutin/ berkala rumah jabatan	1 Ls		200.000.000	181.500.000	Sekretariat DPRK	
			Pemeliharaan rutin/ berkala gedung kantor	Pemeliharaan rutin/ berkala gedung kantor	1 Ls		200.000.000	181.500.000	Sekretariat DPRK	
			Pemeliharaan rutin/berkala kendaraan dinas/ operasional	Pemeliharaan rutin/berkala kendaraan dinas/ operasional	1 Ls		600.000.000	302.500.000	Sekretariat DPRK	

1	2	3	4	5	6	7	8	9	10	
		Pemeliharaan rutin/berkala perlengkapan gedung kantor	Pemeliharaan rutin /berkala perlengkapan gedung kantor	1 Ls		100%	100.000.000	60.500.000	Sekretariat DPRK	
		Pemeliharaan rutin/ berkala mobileur	Pemeliharaan rutin/ berkala mobileur	1 Ls		100%	40.000.000	50.000.000	Sekretariat DPRK	
		Pengadaan kendaraan Dinas /Operasional	Pengadaan kendaraan Dinas Roda Dua (5 Unit)	1 Ls		100%	125.000.000	125.000.000	Sekretariat DPRK	
xx	xx	2	Program Peningkatan Sarana dan Prasarana Aparatur				579.196.000	608.155.800	Inspektorat Kabupaten	
			Pemeliharaan Rutin/Berkala Gedung Kantor	Pemeliharaan Gedung Kantor	1 Paket	Terawatnya fasilitas Gedung Kantor	100%	150.000.000	157.500.000	Inspektorat Kabupaten
			Pengadaan Mobiler	Mobiler Kantor (Meja,Kursi, Lemari Arsip)	1 Paket	Tersedianya Sarana Kebutuhan Kantor	100%	154.196.000	161.905.800	Inspektorat Kabupaten
			Pemeliharaan Rutin/Berkala Kendaraan Dinas/Operasional	Suku Cadang,BBM dan Service	1 Paket	Terpeliharanya Kendaraan Dinas Kantor	100%	100.000.000	105.000.000	Inspektorat Kabupaten
			Pengadaan Kendaraan Dinas/Operasional	Pengadaan Kendaraan Roda 2=7 unit	1 Paket	Persentase Kendaraan dinas/ operasional dalam kondisi baik	100%	175.000.000	183.750.000	Inspektorat Kabupaten
xx	xx	2	Program Peningkatan Sarana dan Prasarana Aparatur				2.339.575.000	-	Badan Perencanaan Pembangunan Daerah	
			Pengadaan Kendaraan Dinas dan Operasional	Jumlah Kendaraan Dinas dan Operasional yang diadakan avanza dan Double Cabin			800.000.000		Badan Perencanaan Pembangunan Daerah	
			Pengadaan Perlengkapan Gedung Kantor	Jumlah dan Jenis Perlengkapan Gedung Kantor yang diadakan Bendera , umbul - umbul dan Sarung kursi			10.000.000		Badan Perencanaan Pembangunan Daerah	
			Pengadaan Peralatan Gedung Kantor	Jumlah dan Jenis Peralatan Gedung Kantor yang diadakan PC 8 unit, Laptop 3 unit, Printer A3 1 unit , Printer portable 1 unit, Scener 1 unit, Kamera 1 unit, wireless portable 1 unit, Genset 1 unit			518.575.000		Badan Perencanaan Pembangunan Daerah	
			Pengadaan Mebeleur	Jumlah dan Jenis Mebeleur yang diadakan Lemari Arsip Mustang 5 unit, Meja Biro 5 Unit, Kursi Kabid 10 unit, Kursi Citos 10 unit			41.000.000		Badan Perencanaan Pembangunan Daerah	
			Rehabilitasi sedang/berat gedung kantor	Rehab Sedang/berat Perbaikan Kerangka Atap, Plapon dan dinding			700.000.000		Badan Perencanaan Pembangunan Daerah	
			Pemeliharaan Rutin/Berkala Kendaraan Dinas/ Operasional	Jumlah dan Jenis kendaraan dinas/ operasional yang dipelihara rutin/ berkala			260.000.000		Badan Perencanaan Pembangunan Daerah	
			Pemeliharaan Rutin/Berkala Perlengkapan Gedung Kantor	Jumlah perlengkapan gedung kantor dlm kondisi baik			10.000.000		Badan Perencanaan Pembangunan Daerah	
xx	xx	2	Program Peningkatan Sarana dan Prasarana Aparatur				1.925.255.885	5.325.390.000	Badan Pengelolaan Keuangan	
			Pengadaan mobil jabatan	Pengadaan mobil jabatan	3 bulan	Tersedianya pengadaan mobil jabatan	648.255.885	3.959.000.000	Badan Pengelolaan Keuangan	
			PengadaanKendaraan Dinas/Operasional	PengadaanKendaraan Dinas/Operasional	3 bulan	Tersedianya Kendaraan Dinas	657.000.000	702.990.000	Badan Pengelolaan Keuangan	
			Pengadaan peralatan gedung kantor	Pengadaan peralatan gedung kantor	3 bulan	Tersedianya peralatan kantor	249.000.000	266.430.000	Badan Pengelolaan Keuangan	
			Pengadaan Perlengkapan gedung kantor	Pengadaan Perlengkapan gedung kantor	6 bulan	Tersedianya perlengkapan kantor	16.000.000	17.120.000	Badan Pengelolaan Keuangan	
			Pemeliharaan Rutin/ Berkala kendaraan dinas/operasional	Pemeliharaan Rutin/ Berkala kendaraan dinas/operasional	1 Thn	Tersedianya jasa service, suku cadang, oli, accu dan bahan bakar minyak	130.000.000	139.100.000	Badan Pengelolaan Keuangan	
			Pemeliharaan rutin/berkala peralatan gedung kantor	Pemeliharaan rutin/berkala peralatan gedung kantor	1 Thn	Tersedianya jasa service dan komponen peralatan kantor	25.000.000	26.750.000	Badan Pengelolaan Keuangan	
			Rehabilitasi sedang/berat gedung kantor	Rehabilitasi sedang/berat gedung kantor	1 Thn		200.000.000	214.000.000	Badan Pengelolaan Keuangan	
xx	xx	2	Program Peningkatan Sarana dan Prasarana Aparatur				320.000.000	285.000.000	Badan Kepegawaian dan Pengembangan Sumber Daya Manusia	
			Pengadaan Peralatan Gedung Kantor		1 Unit Finger Print, 15 Unit Laptop, 15 Unit Printer	Persentase Tersedianya peralatan gedung kantor	235.000.000	200.000.000	Badan Kepegawaian dan Pengembangan Sumber Daya Manusia	
			Pemeliharaan Rutin Kendaraan Dinas/Operasional		2 Unit Roda Empat, 3 Unit Roda Dua	Tersedianya kendaraan dinas dalam kondisi baik	80.000.000	80.000.000	Badan Kepegawaian dan Pengembangan Sumber Daya Manusia	

1		2		3		4		5		6		7		8		9		10		
				Pemeliharaan Rutin/Berkala Peralatan Gedung Kantor		1 Tahun		Tersedianya peralatan gedung kantor dalam keadaan baik				5.000.000	5.000.000						Badan Kepegawaian dan Pengembangan Sumber Daya Manusia	
xx	xx	2		Program Peningkatan Sarana dan Prasarana Aparatur								300.000.000	330.000.000						Badan Penanggulangan Bencana Daerah	
				Pemeliharaan Rutin/Berkala Gedung Kantor	Tersedianya biaya pemeliharaan rutin gedung kantor			Tersedianya biaya pemeliharaan rutin gedung kantor				50.000.000	55.000.000						Badan Penanggulangan Bencana Daerah	
				Pemeliharaan Rutin/Berkala Kendaraan Dinas Operasional	Tersedianya biaya pemeliharaan rutin kendaraan dinas			Tersedianya biaya pemeliharaan rutin kendaraan dinas				140.000.000	154.000.000						Badan Penanggulangan Bencana Daerah	
				Belanja Sewa Gudang Logistik	Tersedianya biaya swa Gudang Logistik			Tersedianya biaya swa Gudang Logistik				30.000.000	33.000.000						Badan Penanggulangan Bencana Daerah	
				Belanja Sewa Sarana Mobilitas Darat.	Tersedianya Sewa Sarana Mobilitas Angkutan Darat			Tersedianya Sewa Sarana Mobilitas Angkutan Darat				30.000.000	33.000.000						Badan Penanggulangan Bencana Daerah	
				Pemeliharaan Rutin Peralatan Siaga Bencana	Tersedianya Sewa Sarana Mobilitas Angkutan Darat			Tersedianya Sewa Sarana Mobilitas Angkutan Darat				50.000.000	55.000.000						Badan Penanggulangan Bencana Daerah	
xx	xx	2		Program Peningkatan Sarana dan Prasarana Aparatur								1.125.000.000	650.000.000						Satuan Polisi Pamong Praja dan Wilayahul Hisbah	
				Pengadaan Kendaraan Dinas Jabatan	Pengadaan kendaraan dinas Roda 4	1 Unit				100%		425.000.000							Satuan Polisi Pamong Praja dan Wilayahul Hisbah	
				Pengadaan Peralatan Gedung Kantor	Pengadaan Komputer Laptop (PC = 3 Unit, Laptop = 3 Unit)	1 Paket				100%		75.000.000							Satuan Polisi Pamong Praja dan Wilayahul Hisbah	
				Pemeliharaan rutin/berkala kendaraan dinas/operasional	penyediaan perbaikan dan BBM kendaraan dinas	1 Paket				100%		225.000.000							Satuan Polisi Pamong Praja dan Wilayahul Hisbah	
				Pengadaan Pakaian Dinas	Tersedianya Pakaian Dinas Satpol PP dan WH serta perlengkapannya	1 Paket				100%		400.000.000							Satuan Polisi Pamong Praja dan Wilayahul Hisbah	
xx	xx	2		Program Peningkatan Sarana dan Prasarana Aparatur								142.250.000	58.000.000						Dinas Syari'at Islam dan Pendidikan Dayah	
				Pengadaan Peralatan Gedung Kantor	Komputer PC 3 unit, Laptop 2 Unit dan printer 2 unit, 1 Unit Televisi dan 2 unit Wireless serta biaya umum	8 Unit		Terpenuhinya peralatan kantor		100%		86.500.000	-						Dinas Syari'at Islam dan Pendidikan Dayah	
				Pemeliharaan Rutin/Berkala Kendaraan Dinas/ Operasional	Belanja Service, suku cadang, BBM, Oli dan Ban untuk kendaraan roda empat dan roda dua	1 Paket		Terpenuhinya pemeliharaan kendaraan dinas		100%		53.250.000	55.000.000						Dinas Syari'at Islam dan Pendidikan Dayah	
				Pemeliharaan Rutin/Berkala Moubileur	Terpeliharanya moubileur kantor	1 Paket		Terpenuhinya keperluan sarana pegawai		100%		2.500.000	3.000.000						Dinas Syari'at Islam dan Pendidikan Dayah	
xx	xx	2		Program Peningkatan Sarana dan Prasarana Aparatur								150.000.000	250.000.000						Sekretariat MPU	
				- Pengadaan kendaraan Dinas/operasional	Pengadaan kendaraan Dinas roda 2	1 Unit		Tersedianya Operasional kendaraan Dinas Operasional		100%		35.000.000	35.000.000						Sekretariat MPU	
				- Pengadaan perlengkapan kantor	Pengadaan perlengkapan kantor	3 Unit		Tersedianya perlengkapan kantor (Komputer PC)		100%		45.000.000	-						Sekretariat MPU	
				- Pemeliharaan rutin berkala kendaraan dinas operasional	Service Suku Cadang Kendaraan Dinas Operasional dan BBM Roda 4 serta Roda 2	1 Paket		Tersedianya pemeliharaan kendaraan dinas operasional kantor MPU Kab. Aceh Tengah		100%		70.000.000	95.000.000						Sekretariat MPU	
				Rehab gedung kantor	Rehabilitasi/Pemeliharaan Gedung Kantor	1 Paket		Tersedianya rehab gedung kantor		100%		-	50.000.000							Sekretariat MPU
				- Pengadaan pakaian dinas (PSL) MPU/DKU	Penyediaan Pakaian Dinas	1 Paket		Tersedianya PSL MPU dan DKU		100%		-	70.000.000							Sekretariat MPU
xx	xx	2		Program Peningkatan Sarana dan Prasarana Aparatur								200.000.000	250.000.000						Sekretariat Baitul Mal	
				Pengadaan kendaraan dinas/operasional roda 2	Jumlah kendaraan dinas yang disediakan roda 2	1 Paket		Cakupan Layanan Administrasi Perkantoran		100%		80.000.000	110.000.000						Sekretariat Baitul Mal	
				Pengadaan perlengkapan gedung kantor	Jumlah perlengkapan gedung kantor yang disediakan	1 Paket		Cakupan Layanan Administrasi Perkantoran		100%		45.000.000	40.000.000							Sekretariat Baitul Mal

1	2	3	4	5	6	7	8	9	10	
		Pemeliharaan rutin/berkala kendaraan dinas operasional	Kendaraan dinas/operasional yang dipelihara rutin/berkala	1 Thn	Cakupan Layanan Administrasi Perkantoran	100%	60.000.000	80.000.000	Sekretariat Baitul Mal	
		Pemeliharaan rutin/berkala perlengkapan gedung kantor	Peralatan gedung kantor yang dipelihara rutin/berkala	1 Thn	Cakupan Layanan Administrasi Perkantoran	100%	15.000.000	20.000.000	Sekretariat Baitul Mal	
xx	xx	2	Program Peningkatan Sarana dan Prasarana Aparatur				197.500.000	246.990.000	Sekretariat Korpri	
			Pengadaan perlengkapan Gedung Kantor	Pengadaan Mesi Espresso	1 Unit	Terpenuhinya perlengkapan gedung kantor dalam mendukung operasional kantor	100%	10.000.000	12.506.000	Sekretariat Korpri
			Pengadaan Peralatan Gedung Kantor	Pengadaan Komputer PC 4 Unit, Laptop 3 Unit, Printer 4 Unit	1 Paket	Terpenuhinya peralatan gedung kantor dalam mendukung operasional kantor	100%	110.000.000	137.564.000	Sekretariat Korpri
			Pengadaan Meubelair	Pengadaan Meja, Kursi, Lemari Arsip	1 Paket	Terpenuhinya meubelair kantor dalam mendukung operasional kantor	100%	50.000.000	62.529.000	Sekretariat Korpri
			Pemeliharaan Rutin/Berkala Kendaraan Dinas/Operasional	BBM, Oli, Suku Cadang dan Jasa Servis	1 Paket	Terpenuhinya kendaraan dinas/operasional kantor yang memadai	100%	25.000.000	31.265.000	Sekretariat Korpri
			Pemeliharaan Rutin/Berkala Mobileur	Terpenuhinya meubelair kantor yang memadai dalam mendukung operasional kantor	1 Paket	Terpenuhinya a meubilair kantor yang memadai dalam mendukung operasional kantor	100%	2.500.000	3.126.000	Sekretariat Korpri
xx	xx	2	Program Peningkatan Sarana dan Prasarana Aparatur				485.200.000	250.000.000	Camat Lut Tawar	
			Rehabilitasi sedang/berat gedung kantor	Pembangunan mushola kantor camat	1 Paket	Pembangunan mushola kantor camat	100%	80.000.000		Camat Lut Tawar
				Pembangunan tempat parkir kendaraan kantor camat	1 Paket	Pembangunan tempat parkir kendaraan kantor camat	100%	80.000.000		Camat Lut Tawar
			Pengadaan peralatan gedung kantor	Pengadaan Komputer PC 2 unit, Laptop 2 Unit dan Printer 2 unit, sound system	1 Paket	Pengadaan Komputer PC 2 unit, Laptop 2 Unit dan Printer 2 unit, sound system	100%	70.200.000		Camat Lut Tawar
			Pengadaan Mobileur	Pengadaan Meja, Kursi, Lemari Filling	1 Paket	Pengadaan Meja, Kursi, Lemari Filling	100%	80.000.000		Camat Lut Tawar
			Pemeliharaan rutin/berkala gedung kantor	Tersedianya pemeliharaan rutin gedung/kantor	100%	Terlaksananya pemeliharaan rutin gedung/kantor	100%	60.000.000		Camat Lut Tawar
			Pemeliharaan rutin/berkala kendaraan operasional	Service suku cadang, BBM dan oli	1 Paket	Service suku cadang, BBM dan oli	100%	50.000.000		Camat Lut Tawar
			Pengadaan Kendaraan Dinas	Tersedianya Kendaraan Operasional Roda 2	2 Unit	Tersedianya Kendaraan Operasional Roda 2	100%	65.000.000		Camat Lut Tawar
xx	xx	2	Program Peningkatan Sarana dan Prasarana Aparatur				124.000.000	250.000.000	Camat Kebayakan	
			Pengadaan Mobileur	Pengadaan Meubeleur kantor.(kursi, lemari arsip)	1 Paket	Tersedianya Pengadaan Meubeleur kantor.(kursi, lemari arsip)	100%	10.000.000		Camat Kebayakan
			Pemeliharaan rutin/berkala kendaraan dinas/operasional	Service, suku cadang, BBM dan Oli	1 Paket	Tersedianya pemeliharaan kendaraan dinas operasional Camat Kebayakan Kab. Aceh Tengah	100%	50.000.000		Camat Kebayakan
			Pemeliharaan rutin berkala perlengkapan kantor	Pemeliharaan rutin berkala perlengkapan kantor	1 Paket	Terpeliharanya rutin berkala perlengkapan kantor	100%	4.000.000		Camat Kebayakan
			Pemeliharaan Rutin/ Berkala Gedung Kantor	Pemeliharaan Bangunan Gedung Kantor	1 Paket	Terpeliharanya rutin berkala perlengkapan kantor	100%	20.000.000		Camat Kebayakan
			Pengadaan peralatan gedung kantor	Pengadaan peralatan gedung kantor (laptop 2 unit, Wairles dan Sound system)	1 Paket	Tersedianya Pengadaan peralatan gedung kantor (laptop 2 unit, Wairles dan Sound system)	100%	40.000.000		Camat Kebayakan
xx	xx	2	Program Peningkatan Sarana dan Prasarana Aparatur				470.500.000	250.000.000	Camat Bebesen	
			Pengadaan peralatan gedung kantor	Pengadaan Komputer Laptop 4 Unit, Printer 3 Unit dan Proyektor 1 Unit	1 Paket	Terpenuhinya peralatan gedung kantor	100%	60.500.000		Camat Bebesen
			Pengadaan Mubiuler Kantor	Pengadaan Meja, Kursi, dan Lemari Filling	1 Paket	Terpenuhinya mubiuler kantor	100%	60.000.000		Camat Bebesen
			Pemeliharaan rutin/berkala gedung kantor	Tersedianya pemeliharaan rutin gedung/kantor	1 Paket	Terlaksananya pemeliharaan rutin gedung/kantor	100%	50.000.000		Camat Bebesen
			Pemeliharaan rutin/berkala kendaraan operasional	Servis Suku Cadang, BBM dan Oli	1 Paket	terpeliharanya kendaraan dinas/operasional	100%	50.000.000		Camat Bebesen
			Pengadaan Kendaraan Dinas	Tersedianya Kendaraan Operasional Roda 2 (Dua)	2 Unit	Meningkatnya sarana dan prasarana kantor	100%	70.000.000		Camat Bebesen
			Rehabilitasi sedang/berat gedung kantor	Pembangunan Pagar Kantor Camat	1 Paket	Meningkatnya sarana dan prasarana kantor	100%	180.000.000		Camat Bebesen

1		2		3		4		5		6		7		8		9		10	
xx	xx	2	Program Peningkatan Sarana dan Prasarana Aparatur									513.867.500	250.000.000					Camat Kute Panang	
			Pengadaan peralatan gedung kantor	Pengadaan Komputer PC 6 unit, Printer 6 Unit, Proyektor 1 Unit	1 Paket	Terpenuhinya peralatan gedung kantor	100%		111.600.000									Camat Kute Panang	
			Pengadaan Moubiler Kantor	Pengadaan Mobillier, Kursi Rapat, dan Gorden	1 Paket	Terpenuhinya Mobillier Kantor	100%		65.000.000									Camat Kute Panang	
			Pemeliharaan rutin/berkala gedung kantor	Tersedianya pemeliharaan rutin gedung/kantor	1 Paket	Terlaksananya pemeliharaan rutin gedung/kantor	100%		36.800.000									Camat Kute Panang	
			Pemeliharaan rutin/berkala kendaraan operasional	tersedianya biaya pemeliharaan rutin kendaraan dinas/operasional	1 Paket	terpeliharanya kendaraan dinas/operasional	100%		50.000.000									Camat Kute Panang	
			Pengadaan sarana dan prasarana kedinasaan	Tersedianya sewa rumah dinas	1 Paket	Terpenuhinya sewa rumah dinas	100%		7.000.000									Camat Kute Panang	
			Rehabilitasi sedang/berat gedung kantor	Pembangunan Tempat Parkir Kendaraan	1 Paket	Tersedianya Tempat Parkir Kendaraan	100%		57.000.000									Camat Kute Panang	
				Lanjutan Pembangunan Pagar Kantor Camat	1 Paket	Terpenuhinya pembangunan Pagar Kantor Camat	100%		75.000.000									Camat Kute Panang	
				tersedianya perehapan aula gedung kantor	1 Paket	Meningkatnya sarana dan prasarana kantor	100%		51.467.500									Camat Kute Panang	
			Pengadaan kendaraan Dinas roda dua (2 Unit)	Tersedianya pengadaan Kendaraan Dinas roda dua	2 Unit	Terpenuhinya pengadaan Kendaraan Dinas Roda dua	100%		60.000.000									Camat Kute Panang	
xx	xx	2	Program Peningkatan Sarana dan Prasarana Aparatur									425.817.000	250.000.000					Camat Pegasing	
			Pengadaan peralatan gedung kantor	Pengadaan Komputer PC 2 unit, Laptop 1 Unit, Printer 2 Unit dan Sound Sistem	1 Paket	Terpenuhinya peralatan gedung kantor	100%		60.200.000									Camat Pegasing	
			Pengadaan Moubiler Kantor	Pengadaan Sofa, Gorden, Meja Aula, Meja Kerja Camat dan Meja Kerja Sekcam	1 Paket	Terpenuhinya moubiler kantor	100%		110.617.000									Camat Pegasing	
			Pemeliharaan rutin/berkala gedung kantor	Tersedianya pemeliharaan rutin gedung/kantor	1 Paket	Terlaksananya pemeliharaan rutin gedung/kantor	100%		15.000.000									Camat Pegasing	
			Pemeliharaan rutin/berkala kendaraan operasional	Servis Suku Cadang, BBM dan Oli	1 Paket	terpeliharanya kendaraan dinas/operasional	100%		50.000.000									Camat Pegasing	
			Rehabilitasi sedang/berat gedung kantor	Pemasangan Granit Lantai Kantor Camat, Perbaikan dan Pembangunan Kamar Mandi, Perbaikan Atap Gedung Kantor	1 Paket	Meningkatnya sarana dan prasarana kantor	100%		190.000.000									Camat Pegasing	
xx	xx	2	Program Peningkatan Sarana dan Prasarana Aparatur									75.000.000	-					Camat Silih Nara	
			Pengadaan peralatan gedung kantor	Penyediaan Peralatan Gedung Kantor	1 Paket	Tersedianya Peralatan Gedung Kantor	100%		20.000.000									Camat Silih Nara	
			Pemeliharaan rutin/berkala gedung kantor	Penyediaan Peralatan Gedung Kantor	1 Paket	Tersedianya Peralatan Gedung Kantor	100%		5.000.000									Camat Silih Nara	
			Pemeliharaan rutin/berkala kendaraan operasional	Pemeliharaan Kendaraan Dinas Operasional	1 Paket	Terpeliharanya Kendaraan Dinas Operasional	100%		50.000.000									Camat Silih Nara	
xx	xx	2	Program Peningkatan Sarana dan Prasarana Aparatur									359.400.000	250.000.000					Camat Ketol	
			Pengadaan peralatan gedung kantor	Pengadaan Komputer PC 2 unit, Printer 2 Unit	1 Paket	Terpenuhinya peralatan gedung kantor	100%		35.200.000									Camat Ketol	
			Pengadaan Kendaraan Dinas	Pengadaan Kendaraan Roda 2 = 1	2 Unit	Pengadaan Kendaraan Roda 2 = 1	100%		20.000.000									Camat Ketol	
			Pengadaan mubiler kantor	Pengadaan kursi rapat	1 Paket	Pengadaan kursi rapat	100%		35.000.000									Camat Ketol	
			Pemeliharaan rutin/berkala gedung kantor	Tersedianya pemeliharaan rutin gedung/kantor	1 Paket	Terlaksananya pemeliharaan rutin gedung/kantor	100%		40.000.000									Camat Ketol	
			Pemeliharaan rutin/berkala kendaraan operasional	Servis Suku Cadang, BBM dan Oli	1 Paket	terpeliharanya kendaraan dinas/operasional	100%		50.000.000									Camat Ketol	
			Pengadaan sarana dan prasarana kedinasaan	Tersedianya sewa rumah dinas	1 Paket	Terpenuhinya sewa rumah dinas	100%		8.000.000									Camat Ketol	
			Rehabilitasi sedang/berat gedung kantor	Pembuatan Pagar Kantor Camat	1 Paket	Meningkatnya sarana dan prasarana kantor	100%		171.200.000									Camat Ketol	
xx	xx	2	Program Peningkatan Sarana dan Prasarana Aparatur									438.500.000	366.500.000					Camat Rusip Antara	
			Pengadaan peralatan gedung kantor	Pengadaan Komputer PC 3 unit, Laptop 1 Unit dan Printer 3 Unit	7 Unit	Terpenuhinya peralatan gedung kantor	100%		70.000.000			70.000.000						Camat Rusip Antara	
			Pengadaan Moubiler Kantor	Pengadaan Meja, Kursi, Lemari Filling	1 Paket	Terpenuhinya moubiler kantor	100%		80.000.000									Camat Rusip Antara	
			Pemeliharaan rutin/berkala gedung kantor	Tersedianya pemeliharaan rutin gedung/kantor	1 Paket	Terlaksananya pemeliharaan rutin gedung/kantor	100%		20.000.000				23.000.000					Camat Rusip Antara	
			Pemeliharaan rutin/berkala kendaraan operasional	Servis Suku Cadang, BBM dan Oli	1 Paket	terpeliharanya kendaraan dinas/operasional	100%		60.000.000				75.000.000					Camat Rusip Antara	

1		2		3		4		5		6		7		8		9		10	
				Pengadaan sarana dan prasarana kedinasaan	Tersedianya sewa rumah dinas	1 Paket	Terpenuhinya sewa rumah dinas	100%		8.500.000		8.500.000							Camat Rusip Antara
				Rehabilitasi sedang/berat gedung kantor	Rehabilitasi Gedung Kantor Camat	1 Paket	Meningkatnya sarana dan prasarana kantor	100%		100.000.000									Camat Rusip Antara
					Pembangunan Pagar Kantor Camat	1 Paket	Meningkatnya sarana dan prasarana kantor	100%		100.000.000		190.000.000							Camat Rusip Antara
xx	xx	2		Program Peningkatan Sarana dan Prasarana Aparatur						347.000.000		250.000.000							Camat Bintang
				Pengadaan peralatan gedung kantor	Pengadaan Komputer PC 2 unit, Laptop 2 Unit, Printer 3 Unit dan Sound System	1 Paket	Terpenuhinya peralatan gedung kantor	100%		100.000.000									Camat Bintang
				Pengadaan Mobiuler Kantor	Pengadaan Meja, Kursi, Lemari Filing	1 Paket	Terpenuhinya mobiuler kantor	100%		80.000.000									Camat Bintang
				Pemeliharaan rutin/berkala gedung kantor	Tersedianya pemeliharaan rutin gedung/kantor	1 Paket	Terlaksananya pemeliharaan rutin gedung/kantor	100%		30.000.000									Camat Bintang
				Pemeliharaan rutin/berkala kendaraan operasional	Servis Suku Cadang, BBM dan Oli	1 Paket	terpeliharanya kendaraan dinas/operasional	100%		60.000.000									Camat Bintang
				Pengadaan sarana dan prasarana kedinasaan	Tersedianya sewa rumah dinas	1 Paket	Terpenuhinya sewa rumah dinas	100%		7.000.000									Camat Bintang
				Pengadaan Kendaraan Dinas	Tersedianya Kendaraan Operasional Roda 2 (Dua)	2 Unit	Meningkatnya sarana dan prasarana kantor	100%		70.000.000									Camat Bintang
xx	xx	2		Program Peningkatan Sarana dan Prasarana Aparatur						513.857.000		-							Camat Atu Lintang
				Pengadaan peralatan gedung kantor	Pengadaan Komputer PC 1 unit, Laptop 1 Unit	1 Paket	Terpenuhinya peralatan gedung kantor	100%		25.000.000									Camat Atu Lintang
				Pemeliharaan rutin/berkala gedung kantor	Tersedianya pemeliharaan rutin gedung/kantor	1 Paket	Terlaksananya pemeliharaan rutin gedung/kantor	100%		20.000.000									Camat Atu Lintang
				Pemeliharaan rutin/berkala kendaraan operasional	Servis Suku Cadang, BBM dan Oli	1 Paket	terpeliharanya kendaraan dinas/operasional	100%		50.000.000									Camat Atu Lintang
				Pengadaan sarana dan prasarana kedinasaan	Tersedianya sewa rumah dinas	1 Paket	Terpenuhinya sewa rumah dinas	100%		7.000.000									Camat Atu Lintang
				Rehabilitasi sedang/berat gedung kantor	Pemasangan Pavling Blok Halaman Kantor Camat	1 Paket	Meningkatnya sarana dan prasarana kantor	100%		211.857.000									Camat Atu Lintang
					Pembangunan Musholla Kantor Camat	1 Paket	Meningkatnya sarana dan prasarana tempat ibadah	100%		50.000.000									Camat Atu Lintang
					Pemasangan Granit lantai kantor Camat	1 Paket	Meningkatnya sarana dan prasarana kantor	100%		150.000.000									Camat Atu Lintang
xx	xx	2		Program Peningkatan Sarana dan Prasarana Aparatur						541.000.000		250.000.000							Camat Celala
				Pengadaan peralatan gedung kantor	Pengadaan Komputer Laptop 2 Unit	1 Paket	Terpenuhinya peralatan gedung kantor	100%		22.000.000									Camat Celala
				Pemeliharaan rutin/berkala gedung kantor	Tersedianya pemeliharaan rutin gedung/kantor	1 Paket	Terlaksananya pemeliharaan rutin gedung/kantor	100%		20.000.000									Camat Celala
				Pemeliharaan rutin/berkala kendaraan operasional	Servis Suku Cadang, BBM dan Oli	1 Paket	terpeliharanya kendaraan dinas/operasional	100%		50.000.000									Camat Celala
				Pengadaan sarana dan prasarana kedinasaan	Tersedianya sewa rumah dinas	1 Paket	Terpenuhinya sewa rumah dinas	100%		9.000.000									Camat Celala
				Rehabilitasi sedang/berat gedung kantor	Pembangunan Pagar Kantor Camat	1 Paket	Meningkatnya sarana dan prasarana kantor	100%		190.000.000									Camat Celala
					Pembangunan Sarana Tempat Ibadah	1 Paket	Meningkatnya sarana dan prasarana tempat ibadah	100%		100.000.000									Camat Celala
					Pemasangan Partisi Ruang Kaca	1 Paket	Meningkatnya sarana dan prasarana kantor	100%		150.000.000									Camat Celala
xx	xx	2		Program Peningkatan Sarana dan Prasarana Aparatur						250.000.000		250.000.000							Camat Linge
				Pengadaan perlengkapan rumah jabatan/dinas	Tersedianya sewa rumah dinas	1 Paket	Terpenuhinya sewa rumah dinas	100%		5.000.000		5.000.000							Camat Linge
				Pengadaan Mobileur	Tersedianya Pengadaan Meubeleur kantor.(meja, kursi, lemari arsip, filing cabinet)	1 Paket		100%		23.000.000		23.000.000							Camat Linge
				Pemeliharaan rutin/berkala gedung kantor	Tersedianya Pemeliharaan rutin/ berkala Gedung kantor (pengecetan bagian dalam gedung kantor dan plapon bagian dalam dan atap kantor)	1 Paket	Tersedianya Pemeliharaan rutin/ berkala Gedung kantor (pengecetan bagian dalam gedung kantor dan plapon bagian dalam dan atap kantor)	100%		30.000.000		30.000.000							Camat Linge

1		2		3		4		5		6		7		8		9		10	
				Pemeliharaan rutin/berkala kendaraan dinas/operasional	Service, suku cadang, BBM dan Oli		1 Paket	Tersedianya pemeliharaan kendaraan dinas operasional Camat Linge Kab. Aceh Tengah		100%		50.000.000		52.000.000					Camat Linge
				Pemeliharaan rutin berkala perlengkapan kantor			1 Paket			100%		4.000.000		4.000.000					Camat Linge
				rehab gedung kantor	Terlaksananya perehapan gedung kantor		1 Paket	terlaksananya rehab gedung kantor (pembuatan dapur dan gudang)		100%		107.800.000		120.000.000					Camat Linge
				Pengadaan peralatan gedung kantor	Tersedianya Pengadaan peralatan gedung kantor(komputer PC 1 unit, laptop 1 unit, printer 2 unit)		1 Paket	Tersedianya Pengadaan peralatan gedung kantor(komputer PC 1 unit, laptop 1 unit, printer 2 unit)		100%		30.200.000		16.000.000					Camat Linge
xx	xx	2		Program Peningkatan Sarana dan Prasarana Aparatur								402.100.000		250.000.000					Camat Bies
				Pengadaan peralatan gedung kantor	Pengadaan Komputer PC 1 unit, Laptop 1 Unit		1 Paket	Terpenuhinya peralatan gedung kantor		100%		20.000.000							Camat Bies
				Pemeliharaan rutin/berkala gedung kantor	Tersedianya pemeliharaan rutin gedung/kantor		1 Paket	Terlaksananya pemeliharaan rutin gedung/kantor		100%		20.000.000							Camat Bies
				Pemeliharaan rutin/berkala kendaraan operasional	Servis Suku Cadang, BBM dan Oli		1 Paket	terpeliharanya kendaraan dinas/operasional		100%		50.000.000							Camat Bies
				Pengadaan sarana dan prasarana kedinasan	Tersedianya sewa rumah dinas		1 Paket	Terpenuhinya sewa rumah dinas		100%		8.500.000							Camat Bies
				Rehabilitasi sedang/berat gedung kantor	Pembangunan Pagar Kantor Camat		1 Paket	Meningkatnya sarana dan prasarana kantor		100%		153.600.000							Camat Bies
					Pemasangan Keramik Kantor Camat		1 Paket	Meningkatnya sarana dan prasarana kantor		100%		100.000.000							Camat Bies
					Pembangunan Tempat Parkir Kendaraan		1 Paket	Meningkatnya sarana dan prasarana kantor		100%		50.000.000							Camat Bies
xx	xx	2		Program Peningkatan Sarana dan Prasarana Aparatur								412.000.000		333.500.000					Camat Jagong Jeget
				Pengadaan peralatan gedung kantor	Pengadaan Komputer PC 2 unit, Laptop 1 Unit, Printer 2 Unit, Mesin Ketik 1 Unit		1 Paket	Terpenuhinya peralatan gedung kantor		100%		46.700.000		10.000.000					Camat Jagong Jeget
				Pengadaan Mobiuler Kantor	Pengadaan Mobiuler Kantor		1 Paket	Terpenuhinya mobiuler kantor		100%		40.000.000		30.000.000					Camat Jagong Jeget
				Pemeliharaan rutin/berkala gedung kantor	Tersedianya pemeliharaan rutin gedung/kantor		1 Paket	Terlaksananya pemeliharaan rutin gedung/kantor		100%		20.000.000		25.000.000					Camat Jagong Jeget
				Pemeliharaan rutin/berkala peralatan gedung kantor	terpeliharanya bangunan gedung kantor		1 Paket	Terpeliharanya bangunan gedung kantor		100%		10.000.000		15.000.000					Camat Jagong Jeget
				Pengadaan sarana dan prasarana kedinasan	Tersedianya sewa rumah dinas		1 Paket	Terpenuhinya sewa rumah dinas		100%		7.000.000		8.500.000					Camat Jagong Jeget
				Pemeliharaan rutin/berkala kendaraan operasional	Servis Suku Cadang, BBM dan Oli		1 Paket	terpeliharanya kendaraan dinas/operasional		100%		50.000.000		65.000.000					Camat Jagong Jeget
				Rehabilitasi sedang/berat gedung kantor	Pembongkaran dan Perbaikan Ruangan Kantor Camat		1 Paket	Meningkatnya sarana dan prasarana kantor		100%		65.000.000		180.000.000					Camat Jagong Jeget
					Pemasangan Granit lantai dan tralis kantor Camat		1 Paket	Meningkatnya sarana dan prasarana kantor		100%		173.300.000							Camat Jagong Jeget
xx	xx	2		Program Peningkatan Sarana dan Prasarana Aparatur								8.700.000.000		9.000.000.000					Sekretariat Daerah
				Pembangunan Rumah Jabatan								440.000.000		462.000.000					Sekretariat Daerah
				Pembangunan Gedung Kantor								1.100.000.000		1.120.000.000					Sekretariat Daerah
				Pengadaan Perlengkapan Rumah Jabatan/Dinas								525.000.000		550.000.000					Sekretariat Daerah
				Pengadaan Perlengkapan Gedung Kantor								630.000.000		661.500.000					Sekretariat Daerah
				Pengadaan Peralatan Gedung Kantor								336.000.000		352.800.000					Sekretariat Daerah
				Pengadaan Mebeleur								603.750.000		620.750.000					Sekretariat Daerah
				Pemeliharaan Rutin /Berkala Rumah Jabatan								1.099.413.000		1.120.000.000					Sekretariat Daerah
				Pemeliharaan Rutin /Berkala Rumah dinas								406.108.500		415.000.000					Sekretariat Daerah
				Pemeliharaan Rutin /Berkala Rumah Gedung Kantor								302.158.500		317.266.425					Sekretariat Daerah
				Pemeliharaan Rutin /Berkala Mobil Jabatan								325.038.000		335.000.000					Sekretariat Daerah
				Pemeliharaan Rutin /Berkala Kendaraan Dinas/Operasional								1.408.995.000		1.420.000.000					Sekretariat Daerah

1				2		3		4		5		6		7		8		9		10	
				Pemeliharaan Rutin /Berkala Perengkapan Rumah Jabatan Dinas											84.000.000		88.200.000			Sekretariat Daerah	
				Pemeliharaan Rutin /Berkala Peralatan Gedung Kantor											126.000.000		132.300.000			Sekretariat Daerah	
				Pemeliharaan Rutin /Berkala Mebeleur											52.500.000		55.125.000			Sekretariat Daerah	
				Pemeliharaan Rutin /Berkala Sarana Penerangan Kantor Rumah Jabatan Dinas											262.500.000		275.625.000			Sekretariat Daerah	
				Rehabilitasi Sedang/Berat Rumah Dinas											220.000.000		231.000.000			Sekretariat Daerah	
				Rehabilitasi Sedang/Berat Gedung Kantor											220.000.000		231.000.000			Sekretariat Daerah	
				Penyediaan Jasa Tenaga pendukung Administrasi Teknis/Pendamping dan Perkantoran											558.537.000		612.433.575			Sekretariat Daerah	
xx	xx		2	Program Peningkatan Sarana dan Prasarana Aparatur											350.000.000		374.500.000			Dinas Perdagangan, Koperasi, Usaha Kecil dan Menengah	
				Pemeliharaan rutin /berkala gedung kantor											15.000.000		16.050.000			Dinas Perdagangan, Koperasi, Usaha Kecil dan Menengah	
				Pemeliharaan rutin/berkala kendaraan dinas/oprasional											44.000.000		47.080.000			Dinas Perdagangan, Koperasi, Usaha Kecil dan Menengah	
				Pemeliharaan rutin /berkala peralatan gedung kantor											3.000.000		3.210.000			Dinas Perdagangan, Koperasi, Usaha Kecil dan Menengah	
				Pengadaan Peralatan gedung Kantor											40.000.000		42.800.000			Dinas Perdagangan, Koperasi, Usaha Kecil dan Menengah	
				Pengadaan Mobiler											20.000.000		21.400.000			Dinas Perdagangan, Koperasi, Usaha Kecil dan Menengah	
															15.000.000		16.050.000			Dinas Perdagangan, Koperasi, Usaha Kecil dan Menengah	
				Rehab Gedung Kantor											140.000.000		149.800.000			Dinas Perdagangan, Koperasi, Usaha Kecil dan Menengah	
				Pembangunan pagar gedung kantor											73.000.000		78.110.000			Dinas Perdagangan, Koperasi, Usaha Kecil dan Menengah	
xx	xx		2	Program Peningkatan Sarana dan Prasarana Aparatur											350.000.000		450.000.000			Dinas Penanaman Modal dan Perizinan	
				Pengadaan Peralatan Gedung Kantor		Jumlah Peralatan Gedung Kantor yang di adakan		1 Paket	Cakupan layanan sarana dan prasarana aparatur		100%				50.000.000		70.000.000			Dinas Penanaman Modal dan Perizinan	
				Pengadaan Mebelair		Jumlah Pengadaan Mobilier (Lemari Arsip, Meja, Filling Kabinet, Kursi)		1 Paket	Cakupan layanan sarana dan prasarana aparatur		100%				20.000.000		90.000.000			Dinas Penanaman Modal dan Perizinan	
				Pemeliharaan Rutin/Berkala Gedung Kantor		Tersedianya Pemeliharaan rutin/berkala gedung kantor		1 Tahun	Cakupan layanan sarana dan prasarana aparatur		100%				10.000.000		15.000.000			Dinas Penanaman Modal dan Perizinan	
				Pemeliharaan Rutin/Berkala Kendaraan Dinas/Operasional		Jumlah kendaraan dinas/operasional yang dipelihara secara rutin/berkala		1 Tahun	Cakupan layanan sarana dan prasarana aparatur		100%				60.000.000		70.000.000			Dinas Penanaman Modal dan Perizinan	
				Pemeliharaan Rutin/Berkala Perlengkapan Gedung Kantor		Tersedianya Pemeliharaan Rutin/Berkala Perlengkapan Kantor		1 Tahun	Cakupan layanan sarana dan prasarana aparatur		100%				10.000.000		25.000.000			Dinas Penanaman Modal dan Perizinan	
				Rehabilitasi Sedang/Berat Gedung Kantor		Pembangunan MCK		0	Cakupan layanan sarana dan prasarana aparatur		100%				194.000.000		160.000.000			Dinas Penanaman Modal dan Perizinan	
				Pemeliharaan Rutin Berkala Mobilier		Jumlah Pemeliharaan Rutin/Berkala Mobilier		1 Paket	Cakupan layanan sarana dan prasarana aparatur		100%				6.000.000		20.000.000			Dinas Penanaman Modal dan Perizinan	
xx	xx		2	Program Peningkatan Sarana dan Prasarana Aparatur											381.000.000		194.000.000			Dinas Pariwisata, Pemuda dan Olah Raga	

1				2		3		4		5		6		7		8		9		10	
				Pemeliharaan rutin/berkala gedung kantor	Terpeliharanya Gedung dan Halaman Kantor	1 Paket	Terpeliharanya Gedung dan Halaman Kantor	1 Paket	25.000.000	30.000.000										Dinas Pariwisata, Pemuda dan Olah Raga	
				Pemeliharaan rutin/berkala Kendaraan Dinas	Service, Suku Cadang Bahan Bakar Minyak dan Pelumas, Kendaraan Dinas Roda 4=1 Unit dan Roda 2=5 Unit	1 Paket	Tersediannya Service, Suku Cadang Bahan Bakar Minyak dan Pelumas, Kendaraan Dinas Roda 4=1 Unit dan Roda 2=5 Unit	1 Paket	40.000.000	40.000.000										Dinas Pariwisata, Pemuda dan Olah Raga	
				Pemeliharaan rutin/berkala Perlengkapan Gedung Kantor	Pemeliharaan Perlengkapan Gedung Kantor	1 Paket	Terpeliharanya Perlengkapan Gedung Kantor	1 Paket	20.000.000	24.000.000										Dinas Pariwisata, Pemuda dan Olah Raga	
				Pengadaan Perlengkapan Kantor	Pengadaan PC Komputer Kerja, Printer, kamera, Drone, Laptop dan Proyektor	1 Paket	Meningkatnya Kinerja Aparatur	1 Paket	171.000.000	100.000.000										Dinas Pariwisata, Pemuda dan Olah Raga	
				Pengadaan Mebeluer	Pengadaan Mebelur (Meja, Kursi, dan Filing Cabinet)	1 Paket	Meningkatnya Kinerja Aparatur	1 Paket	100.000.000	-										Dinas Pariwisata, Pemuda dan Olah Raga	
				Pengadaan Kendaraan Dinas	Pengadaan Kendaraan Dinas Roda 2 (Dua)	1 Unit	Meningkatnya Kinerja Aparatur	1 Unit	25.000.000	-										Dinas Pariwisata, Pemuda dan Olah Raga	
				Program peningkatan disiplin aparatur					1.390.000.000	1.180.000.000											
x	xx	xx	03	Program peningkatan disiplin aparatur					1.290.000.000	1.180.000.000										Sekretariat DPRK	
				Pengadaan pakaian dinas beserta perlengkapannya	Pakaian Sipil Harian	1 Ls		100%	645.000.000	645.000.000										Sekretariat DPRK	
					Pakaian Sipil Resmi	1 Ls		100%	60.000.000	70.000.000										Sekretariat DPRK	
					Pakaian Sipil Lengkap	1 Ls		100%	150.000.000	70.000.000										Sekretariat DPRK	
					Pakaian Dinas Harian	1 Ls		100%	60.000.000	170.000.000										Sekretariat DPRK	
					Pakaian Adat	1 Ls		100%	45.000.000	70.000.000										Sekretariat DPRK	
					Pakaian Olah Raga	1 Ls		100%	80.000.000	65.000.000										Sekretariat DPRK	
					Lencana	1 Ls		100%	250.000.000	90.000.000										Sekretariat DPRK	
x	xx	xx	03	Program peningkatan disiplin aparatur					100.000.000	139.000.000										Sekretariat Daerah	
				Program fasilitasi pindah/purna tugas PNS					100.000.000	100.000.000											
x	xx	xx	04	Program fasilitasi pindah/purna tugas PNS					100.000.000	100.000.000										Badan Kepegawaian dan Pengembangan Sumber Daya Manusia	
				Pemulangan Pegawai yang Pensiun		180	Sk Pensiun Tepat Waktu		100.000.000	100.000.000										Badan Kepegawaian dan Pengembangan Sumber Daya Manusia	
				Program Peningkatan Kapasitas Sumber Daya Aparatur					14.923.386.000	16.294.496.600											
x	xx	xx	5	Program Peningkatan Kapasitas Sumber Daya Aparatur					9.798.786.000	10.008.664.600										Dinas Pendidikan	
				Sekretariat Pengembangan Angka Kredit (APBK)	Sekretariat Pengembangan Angka Kredit Dinas Pendidikan	1 Paket	Meningkatkan pengembangan angka kredit Dinas Pendidikan	100%	50.000.000	55.000.000										Dinas Pendidikan	
				Pengelolaan Website SKPD	Pengelolaan Website Dinas Pendidikan	1 Paket	Meningkatnya pengelolaan website Dinas Pendidikan	100%	30.000.000	33.000.000										Dinas Pendidikan	
				Pengelolaan Website SKPD	Pemetaan pendidikan	1 Paket	Meningkatnya pengelolaan Profile dan Data Base Pendidikan	100%	70.000.000	77.000.000										Dinas Pendidikan	
				Pengelolaan Website SKPD	Diklat Pengembangan Supervisi Pengawas Sekolah	1 Paket	Meningkatnya Supervisi Pengawas Sekolah	100%	150.000.000	165.000.000										Dinas Pendidikan	
				Pengelolaan Website SKPD	Studi Banding Pengawas Sekolah	1 Paket	Meningkatnya Supervisi Pengawas Sekolah	100%	448.786.000	493.664.600										Dinas Pendidikan	
				Pengelolaan Website SKPD	Tunjangan Khusus Guru Terpencil	150 org/Bulan	Tersediannya Tunjangan Khusus Guru Terpencil	100%	2.700.000.000	2.970.000.000										Dinas Pendidikan	
					Pelatihan Proktor, Teknisi, Operator UNBK Tingkat SMP/MTs dan Paket C	1 keg	Meningkatnya kapasitas Proktor, Teknisi, Operator UNBK Tingkat SMP/MTs dan Paket C	100%	200.000.000	220.000.000										Dinas Pendidikan	
					Perencanaan Pengembangan infrastruktur	1 keg	Tersediannya Perencanaan Pengembangan infrastruktur	100%	300.000.000	330.000.000										Dinas Pendidikan	
				Sosialisasi Peraturan Perundang-undangan	Sosialisasi Peraturan Perundang-undangan	1 keg	Meningkatnya Pemahaman Peraturan Perundang-undangan bagi Aparatur	100%	100.000.000	110.000.000										Dinas Pendidikan	

1	2	3	4	5	6	7	8	9	10
	Bimbingan Teknis Implementasi Peraturan Perundang-undangan	Bimbingan Teknis Implementasi Peraturan Perundang-undangan	1 keg	Meningkatnya Pemahaman Peraturan Perundang-undangan bagi Aparatur	100%	100.000.000	110.000.000		Dinas Pendidikan
	Penyusunan Analisis Beban Kerja SKPK	Penyusunan Analisis Beban Kerja SKPK	1 keg	Tersedianya Dokumen Penyusunan Analisis Beban Kerja SKPK	100%	60.000.000	66.000.000		Dinas Pendidikan
	Diklat Teknis Teknik Penyusunan Indikator Kinerja Pelayanan Publik	Diklat Teknis Teknik Penyusunan Indikator Kinerja Pelayanan Publik	1 keg	Meningkatnya Kinerja Pelayanan Publik	100%	100.000.000	110.000.000		Dinas Pendidikan
	Bimbingan Teknis Penyusunan Standar Operasional Prosedur (SOP)	Bimbingan Teknis Penyusunan Standar Operasional Prosedur (SOP)	1 keg	Meningkatnya Kinerja Pelayanan Publik	100%	200.000.000	220.000.000		Dinas Pendidikan
	Penyusunan Instrumen Analisis Jabatan SKPK	Penyusunan Instrumen Analisis Jabatan SKPK	1 keg	Tersedianya Dokumen Instrumen Analisis Jabatan SKPK	100%	50.000.000	55.000.000		Dinas Pendidikan
	Penyusunan Indeks Kepuasan masyarakat	Penyusunan Indeks Kepuasan masyarakat	1 keg	Tersedianya Dokumen Indeks Kepuasan masyarakat	100%	30.000.000	33.000.000		Dinas Pendidikan
	Peningkatan Kapasitas Sumber Daya Aparatur (Pendidikan dan pelatihan, Bimbingan Teknis dan Sosialisasi)	Peningkatan Kapasitas Sumber Daya Aparatur (Pendidikan dan pelatihan, Bimbingan Teknis dan Sosialisasi)							Dinas Pendidikan
		Bimbingan Teknis Perencanaan Penganggaran	4 org	Meningkatnya Kapasitas Sumber Daya Aparatur di bidang Perencanaan penganggaran	100%	80.000.000	88.000.000		Dinas Pendidikan
		Pendidikan dan Latihan bagi Bendahara pembantu Tingkat SMP	1 keg	Meningkatnya Kapasitas Bendahara Pembantu Tingkat SMP	100%	300.000.000			Dinas Pendidikan
		Pendidikan dan Latihan Bagi Bendahara pembantu Dana Bantuan Operasional Sekolah (BOS) Satuan Negeri	1 keg	Meningkatnya Kapasitas Bendahara BOS	100%	400.000.000			Dinas Pendidikan
		Bimbingan Teknis Penyusunan laporan keuangan Berbasis Akrual	4 org	Meningkatnya Kapasitas Sumber Daya Aparatur di bidang Laporan keuangan	100%	120.000.000	132.000.000		Dinas Pendidikan
		Bimbingan Teknis Panitia pengadaan Barang dan Jasa	1 keg	Meningkatnya Kapasitas Sumber Daya Aparatur di bidang pengadaan Barang dan Jasa	100%	300.000.000	330.000.000		Dinas Pendidikan
		Pendidikan dan pelatihan penatausahaan Administrasi perkantoran	4 org	Meningkatnya Kapasitas Sumber Daya Aparatur di bidang penatausahaan Administrasi perkantoran	100%	120.000.000	132.000.000		Dinas Pendidikan
		Pendidikan dan pelatihan Pengelolaan Aset	3 org	Meningkatnya Kapasitas Sumber Daya Aparatur di bidang penatausahaan Administrasi perkantoran	100%	90.000.000	99.000.000		Dinas Pendidikan
	Pengelolaan Tunjangan Guru	Pengelolaan Tunjangan Guru	1 Paket	Meningkatnya pengelolaan Tunjangan Guru Dinas Pendidikan	100%	50.000.000	55.000.000		Dinas Pendidikan
	Diklat PKB Guru TK	Diklat PKB Guru TK	1 Pkt	Meningkatnya Kapasitas Sumber Daya Aparatur	100%	270.000.000	297.000.000		Dinas Pendidikan
	Diklat PKB Guru SD Kelas Atas	Diklat PKB Guru SD Kelas Atas	1 Pkt	Meningkatnya Kapasitas Sumber Daya Aparatur	100%	250.000.000	275.000.000		Dinas Pendidikan
	Diklat PKB Guru SD Kelas Bawah	Diklat PKB Guru SD Kelas Bawah	1 Pkt	Meningkatnya Kapasitas Sumber Daya Aparatur	100%	250.000.000	275.000.000		Dinas Pendidikan
	Diklat PKB Guru Matematika-SMP	Diklat PKB Guru Matematika-SMP	1 Pkt	Meningkatnya Kapasitas Sumber Daya Aparatur	100%	200.000.000	220.000.000		Dinas Pendidikan
	Diklat PKB Guru IPS-SMP	Diklat PKB Guru IPS-SMP	1 Pkt	Meningkatnya Kapasitas Sumber Daya Aparatur	100%	200.000.000	220.000.000		Dinas Pendidikan
	Diklat PKB Guru Bimbingan Konseling-SMP	Diklat PKB Guru Bimbingan Konseling-SMP	1 Pkt	Meningkatnya Kapasitas Sumber Daya Aparatur	100%	200.000.000	220.000.000		Dinas Pendidikan
	Diklat PKB Guru IPA-SMP	Diklat PKB Guru IPA-SMP	1 Pkt	Meningkatnya Kapasitas Sumber Daya Aparatur	100%	200.000.000	220.000.000		Dinas Pendidikan
	Diklat PKB Guru Bahasa Inggris-SMP	Diklat PKB Guru Bahasa Inggris-SMP	1 Pkt	Meningkatnya Kapasitas Sumber Daya Aparatur	100%	200.000.000	220.000.000		Dinas Pendidikan
	Diklat Pembelajaran berbasis Multimedia Guru TK	Diklat Pembelajaran berbasis Multimedia Guru TK	1 Pkt	Meningkatnya Kapasitas Sumber Daya Aparatur	100%	150.000.000	165.000.000		Dinas Pendidikan
	Diklat Pembelajaran berbasis Multimedia Guru SD	Diklat Pembelajaran berbasis Multimedia Guru SD	1 Pkt	Meningkatnya Kapasitas Sumber Daya Aparatur	100%	250.000.000	275.000.000		Dinas Pendidikan
	Diklat Pembelajaran berbasis Multimedia Guru SMP	Diklat Pembelajaran berbasis Multimedia Guru SMP	1 Pkt	Meningkatnya Kapasitas Sumber Daya Aparatur	100%	150.000.000	165.000.000		Dinas Pendidikan
	Diklat Cawas	Diklat Calon Pengawas	1 Pkt	Meningkatnya Kapasitas Sumber Daya Aparatur	100%	200.000.000	220.000.000		Dinas Pendidikan

1				2		3		4	5		6	7		8		9	10	
				Diklat Cakep	Diklat Calon Kepala Sekolah		1 Pkt	Meningkatnya Kapasitas Sumber Daya Aparatur	100%	400.000.000		440.000.000					Dinas Pendidikan	
				Diklat Cakep	Diklat Penguatan Kapasitas Kepala Sekolah		1 Pkt	Meningkatnya Kapasitas Sumber Daya Aparatur	100%	400.000.000		440.000.000					Dinas Pendidikan	
				Diklat Penilaian Kinerja Guru(PKG/PK.KS) dan PAK jenjang TK/SD/SMP	Diklat Penilaian Kinerja Guru(PKG/PK.KS) dan PAK jenjang TK/SD/SMP		1 Pkt	Meningkatnya Kapasitas Sumber Daya Aparatur	100%	400.000.000		440.000.000					Dinas Pendidikan	
				Biaya Pengelolaan PPG	Biaya Pengelolaan PPG		1 Pkt	Meningkatnya Kapasitas Sumber Daya Aparatur	100%	30.000.000		33.000.000					Dinas Pendidikan	
x	xx	xx	5	Program Peningkatan Kapasitas Sumber Daya Aparatur						20.000.000		21.000.000					Sekretariat MPD	
				Peningkatan Kapasitas Sumber Daya Aparatur	Pendidikan dan Pelatihan Sumber Daya Aparatur		1 Paket	Meningkatnya Peningkatan Kualitas Sumber Daya Aparatur	100%	20.000.000		21.000.000					Sekretariat MPD	
x	xx	xx	5	Program Peningkatan Kapasitas Sumber Daya Aparatur													Sekretariat MAG	
x	xx	xx	5	Program Peningkatan Kapasitas Sumber Daya Aparatur						1.615.000.000		2.220.000.000					Dinas Kesehatan	
				Pendidikan dan Pelatihan Formal	Pembinaan dan Pemilihan Puskesmas terbaik serta Tenaga Kesehatan Teladan		100%	Terlaksananya Pembinaan dan Pemilihan Puskesmas terbaik serta Tenaga Kesehatan Teladan	100%	150.000.000		165.000.000					Dinas Kesehatan	
					Pengawasan dan Pembinaan Perizinan Profesi Kesehatan		70%	Adanya Pengawasan dan Pembinaan Perizinan Profesi Kesehatan	70%	50.000.000		55.000.000					Dinas Kesehatan	
				Pelatihan manajemen puskesmas	Pelaksanaan Capacity Building Manejemen Puskesmas bagi pemegang program Puskesmas		50%	terlaksananya Capacity Building Manejemen Puskesmas bagi pemegang program Puskesmas	50%	500.000.000		500.000.000					Dinas Kesehatan	
					Pelatihan Peningkatan Standar kompetensi Bidan Desa dalam rangka penguatan etika perilaku tenaga kesehatan pada fasyankes tingkat desa		50%	Terlaksananya Pelatihan Peningkatan Standar kompetensi Bidan Desa	50%	130.000.000		500.000.000					Dinas Kesehatan	
				Peningkatan Kapasitas SDM Kesehatan Pada Fasyankes	Pelatihan / peningkatan Kapasitas SDM Tenaga Laboratorium, Analisis Beban Kerja, SKP, Organisasi Profesi, Uji Kompetensi , PKPR (Peduli kesehatan Remaja, APN (asuhan PersalinanNormal), dokter kesehatan Kerja, Peningkatan Petugas Kesling		50%	Terlaksananya peningkatan Kapasitas SDM Tenaga Laboratorium, Analisis Beban Kerja, SKP, Organisasi Profesi, Uji Kompetensi , PKPR (Peduli kesehatan Remaja, APN (asuhan PersalinanNormal), dokter kesehatan Kerja, Peningkatan Petugas Kesling	50%	750.000.000		500.000.000					Dinas Kesehatan	
				Monitoring dan Evaluasi Pengembangan SDM Kesehatan	Pelaksanaan Monev Pelatihan yang pernah dilaksanakan oleh Dinas Kesehatan		100%	terlaksananya Monev Pelatihan yang pernah dilaksanakan oleh Dinas Kesehatan	100%	35.000.000		500.000.000					Dinas Kesehatan	
x	xx	xx	5	Program Peningkatan Kapasitas Sumber Daya Aparatur													Kesatuan Bangsa dan Politik	
x	xx	xx	5	Program Peningkatan Kapasitas Sumber Daya Aparatur						30.000.000		30.000.000					Dinas Pangan	
				Pengelolaan Website	Tersedianya Informasi Publik	Dokumen		Tersedianya Informasi Publik	Dokumen	20.000.000		20.000.000					Dinas Pangan	
				Penyusunan Indeks Kepuasan Masyarakat (IKM)	Tersedianya data Indeks Kepuasan Masyarakat	Dokumen		Tersedianya data Indeks Kepuasan Masyarakat	Dokumen	10.000.000		10.000.000					Dinas Pangan	
x	xx	xx	5	Program Peningkatan Kapasitas Sumber Daya Aparatur						50.000.000		60.000.000					Dinas Pemberdayaan Masyarakat dan Kampung	
				Monitoring dan Evaluasi Kapasitas Sumber Daya Aparatur						50.000.000		60.000.000						
x	xx	xx	5	Program Peningkatan Kapasitas Sumber Daya Aparatur						50.000.000		50.000.000					Dinas Perpustakaan dan Kearsipan	
				Pendidikan dan Pelatihan Formal	Pendidikan dan pelatihan		10 Orang	Meningkatnya pengetahuan ASN dinas perpustakaan dan kearsipan	100%	50.000.000		50.000.000					Dinas Perpustakaan dan Kearsipan	
x	xx	xx	5	Program Peningkatan Kapasitas Sumber Daya Aparatur						-		800.000.000					Sekretariat DPRK	
																	Sekretariat DPRK	
x	xx	xx	3	Program Peningkatan Kapasitas Sumber Daya Aparatur						200.000.000		300.000.000					Badan Pengelolaan Keuangan	

1				2		3		4	5		6	7	8	9	10
x	xx	xx	5	Program Peningkatan Kapasitas Sumber Daya Aparatur								-	-		Inspektorat Kabupaten
				Penyusunan Renstra	Renstra		1 Paket	Terlaksananya penyusunan Renstra				-	-		Inspektorat Kabupaten
x	xx	xx	5	Program Peningkatan Kapasitas Sumber Daya Aparatur								2.050.000.000	2.400.000.000		Badan Kepegawaian dan Pengembangan Sumber Daya Manusia
				Pendidikan Dan Pelatihan Kepemimpinan (DIKLAT PIM II)			4	Jumlah Peserta diklat yang lulus mengikuti diklat PIM II				250.000.000	600.000.000		Badan Kepegawaian dan Pengembangan Sumber Daya Manusia
				Pendidikan Dan Pelatihan Kepemimpinan (DIKLAT PIM III)			15	Jumlah Peserta diklat yang lulus mengikuti diklat PIM III				650.000.000	650.000.000		Badan Kepegawaian dan Pengembangan Sumber Daya Manusia
				Pendidikan Dan Pelatihan Kepemimpinan (DIKLAT PIM IV)			30	Jumlah Peserta diklat yang lulus mengikuti diklat PIM IV				1.000.000.000	1.000.000.000		Badan Kepegawaian dan Pengembangan Sumber Daya Manusia
				Bimbingan Teknis Implementasi Peraturan Perundang-Undangan			46	Jumlah ASN yang mengikuti diklat / bimbingan teknis implementasi peraturan per UU an				150.000.000	150.000.000		Badan Kepegawaian dan Pengembangan Sumber Daya Manusia
				Pendidikan dan Pelatihan Prajabatan Bagi CPNS Daerah				Jumlah Peserta yang lulus mengikuti diklat prajabatan				-	-		Badan Kepegawaian dan Pengembangan Sumber Daya Manusia
x	xx	xx	5	Program Peningkatan Kapasitas Sumber Daya Aparatur								455.000.000	300.000.000		Satuan Polisi Pamong Praja dan Wilayahul Hisbah
				Pendidikan dan Pelatihan Formal	Pelatihan Petugas Satpol PP dan WH		1 Paket					225.000.000			Satuan Polisi Pamong Praja dan Wilayahul Hisbah
				Sosialisasi Peraturan Perundang-undangan	Penyuluhan dan Pembinaan terhadap masyarakat, pelajar dan mahasiswa		1 Paket					80.000.000			Satuan Polisi Pamong Praja dan Wilayahul Hisbah
				Penyusunan Rencana Pembinaan Karir PNS	Tersusunnya rencana pembinaan karir PNS		1 Paket					150.000.000			Satuan Polisi Pamong Praja dan Wilayahul Hisbah
x	xx	xx	5	Program Peningkatan Kapasitas Sumber Daya Aparatur								4.600.000	4.600.000		Dinas Syari'at Islam dan Pendidikan Dayah
				Pengelolaan Website	Tersedianya jasa pengelolaan website kantor		1 Paket	Pembayaran jasa pengelolaan wibsite				4.600.000	4.600.000		Dinas Syari'at Islam dan Pendidikan Dayah
x	xx	xx	5	Program Peningkatan Kapasitas Sumber Daya Aparatur								50.000.000	50.000.000		Sekretariat MPU
				- Study banding Anggota MPU/DKU	Peningkatan Kualitas Sumber Daya Aparatur		1 Paket	Tersedianya anggaran study banding				50.000.000	50.000.000		Sekretariat MPU
x	xx	xx	5	Program Peningkatan Kapasitas Sumber Daya Aparatur								50.000.000	50.000.000		Sekretariat Baitul Mal
				Pemberdayaan kapasitas kelembagaan dan pelatihan karyawan Baitul Mal	Pelatihan Karyawan Baitul Mal		1 Paket	Cakupan Layanan Administrasi Perkantoran				50.000.000	50.000.000		Sekretariat Baitul Mal
x	xx	xx	5	Program Peningkatan Kapasitas Sumber Daya Aparatur								400.000.000	500.232.000		Sekretariat Korpri
				Pembinaan dan Penyelenggaraan Kegiatan Korps Pegawai Negeri Sipil	Memperingati HUT KORPRI		1 Paket	Terpenuhinya kebersamaan dan keharmonisan aparatur				200.000.000	250.116.000		Sekretariat Korpri
				Fasilitasi Bantuan Hukum	Pendampingan dan Bantuan Hukum Anggota KORPRI		1 Paket	Terpenuhinya lembaga konsultasi dan bantuan Hukum bagi anggota KORPRI				150.000.000	187.587.000		Sekretariat Korpri
				Monitoring, Evaluasi dan Pelaporan Kegiatan Usaha KORPRI	Usaha Koprasi KORPRI		1 Paket	Terpenuhinya usaha KORPRI yang mengakomodir kebutuhan anggota KORPRI				50.000.000	62.529.000		Sekretariat Korpri
x	xx	xx	5	Program Peningkatan Kapasitas Sumber Daya Aparatur								150.000.000	300.000.000		Sekretariat Daerah
				Pembinaan PATEN								40.000.000	75.000.000		Sekretariat Daerah
				Penyusunan Informasi Penyelenggaraan Pemerintah Daerah (IPPD)								40.000.000	75.000.000		Sekretariat Daerah
				Penyusunan Laporan Penyelenggaraan Pemerintah Daerah (LPPD)								40.000.000	75.000.000		Sekretariat Daerah

1	2	3	4	5	6	7	8	9	10
	PenyusunanEvaluasi Kemampuan Penyelenggaraan Otonomi Daerah					30.000.000	75.000.000		Sekretariat Daerah
	Program peningkatan pengembangan sistem pelaporan capaian kinerja dan keuangan					1.715.200.000	1.347.859.000		
xx	xx	6	Program peningkatan pengembangan sistem pelaporan capaian kinerja dan keuangan			50.000.000	50.000.000		Dinas Pendidikan
	Penyusunan Laporan Capaian Kinerja dan Ikhtisar Realisasi Kinerja SKPD	Penyusunan Laporan Capaian Kinerja dan Ikhtisar Realisasi Kinerja SKPD	1 keg	Persentase Laporan dan Dokumen Perencanaan Tepat Waktu	100%	50.000.000	50.000.000		Dinas Pendidikan
xx	xx	6	Program peningkatan pengembangan sistem pelaporan capaian kinerja dan keuangan			20.000.000	21.000.000		Sekretariat MPD
	Penyusunan Laporan Capaian Kinerja dan Ikhtisar Realisasi Kinerja SKPK	Penyusunan LAKIP, SAKIP, TAPKIN, IKK dan LPPD	1 Paket	Ketersediaan LAKIP, SAKIP, TAPKIN, IKK dan LPPD	100%	20.000.000	21.000.000		Sekretariat MPD
xx	xx	6	Program peningkatan pengembangan sistem pelaporan capaian kinerja dan keuangan			10.000.000	-		Sekretariat MAG
	Penyusunan Laporan Capaian Kinerja dan Ikhtisar Realisasi Kinerja SKPK	Penyusunan LAKIP, SAKIP, TAPKIN, IKK dan LPPD	1 Paket	Ketersediaan LAKIP, SAKIP, TAPKIN, IKK dan LPPD	100%	10.000.000			
xx	xx	6	Program peningkatan pengembangan sistem pelaporan capaian kinerja dan keuangan						Dinas Kesehatan
xx	xx	6	Program peningkatan pengembangan sistem pelaporan capaian kinerja dan keuangan			30.000.000	30.000.000		Dinas Pekerjaan Umum dan Penataan Ruang
	Penyusunan Laporan Capaian Kinerja Dan Ikhtisar SKPD	Dokumen Laporan Capaian Kinerja Dan Ikhtisar Realisasi Kinerja SKPD	1 Paket	Tersusunnya Laporan Capaian Kinerja Dan Ikhtisar Realisasi Kinerja SKPD	1 Paket	15.000.000	15.000.000		Dinas Pekerjaan Umum dan Penataan Ruang
	Penyusunan Laporan Capaian Kinerja Dan Ikhtisar SKPD		1 Paket		1 Paket	15.000.000	15.000.000		Dinas Pekerjaan Umum dan Penataan Ruang
	Penyusunan Pelaporan Keuangan Akhir Tahun	Dokumen Laporan Keuangan Akhir Tahun	1 Paket	Tersusunnya Laporan Laporan Keuangan Akhir Tahun SKPD	1 Paket	15.000.000	15.000.000		Dinas Pekerjaan Umum dan Penataan Ruang
	Penyusunan Pelaporan Keuangan Akhir Tahun		1 Paket		1 Paket	15.000.000	15.000.000		Dinas Pekerjaan Umum dan Penataan Ruang
xx	xx	6	Program peningkatan pengembangan sistem pelaporan capaian kinerja dan keuangan			30.000.000	30.000.000		Dinas Perumahan dan Permukiman
	Penyusunan Laporan Capaian Kinerja dan Ikhtisar Realisasi Kinerja SKPD	Penyusunan Laporan Kinerja (Lakip, Tapkin dan Laporan Keuangan)	3 Dokumen	Tersusunnya Laporan Kinerja (Lakip, Tapkin dan Laporan Keuangan)	3 Dokumen	30.000.000	30.000.000		Dinas Perumahan dan Permukiman
xx	xx	6	Program peningkatan pengembangan sistem pelaporan capaian kinerja dan keuangan			35.000.000	38.500.000		Kesatuan Bangsa dan Politik
	Penyusunan Pelaporan Dokumen Kinerja SKPK	Terlaksananya Penyusunan Rencana Strategis (Renstra), Lakip, LPPD dan Dokumen kinerja SKPK	1 Paket	Tersedianya Dokumen Perencanaan Yang Berkualitas	100%	35.000.000	38.500.000		Kesatuan Bangsa dan Politik
xx	xx	6	Program peningkatan pengembangan sistem pelaporan capaian kinerja dan keuangan			30.000.000	35.000.000		Dinas Sosial
	Penyusunan laporan capaian kinerja dan pelaporan	Renstra, Lakip, Renja, RKPD, dan laporan keuangan	1 Paket	Tersusunnya dokumen perencanaan, evaluasi dan Pelaporan (Renstra, Lakip, Renja, RKPD, dan laporan keuangan	100%	30.000.000			Dinas Sosial
xx	xx	6	Program peningkatan pengembangan sistem pelaporan capaian kinerja dan keuangan			30.000.000	32.100.000		Dinas Transmigrasi dan Tenaga Kerja

1				2		3		4	5		6	7		8		9	10	
				Penyusunan Laporan Capaian Kinerja dan Ikhtisar Realisasi Kinerja SKPD	Dokumen Laporan Capaian Kinerja		3 Dok	Meningkatnya Mutu Laporan Capaian Kinerja		3 Dok		30.000.000	32.100.000					Dinas Transmigrasi dan Tenaga Kerja
	xx	xx	6	Program peningkatan pengembangan sistem pelaporan capaian kinerja dan keuangan								30.000.000	35.000.000					Dinas Keluarga Berencana, Pemberdayaan Perempuan dan Perlindungan Anak
				Penyusunan Laporan Capaian Kinerja Dan Ikhtisar Realisasi Kinerja SKPD	Jumlah Penyusunan Laporan Capaian Kinerja Dan Ikhtisar Realisasi Kinerja SKPD		1 Paket	Mewujudnya Penyusunan Laporan Capaian Kinerja Dan Ikhtisar Realisasi Kinerja SKPD		1 Paket		20.000.000	25.000.000					Dinas Keluarga Berencana, Pemberdayaan Perempuan dan Perlindungan Anak
				Penyusunan Pelaporan Keuangan Akhir Tahun	Jumlah Penyusunan Pelaporan Keuangan Akhir Tahun		1 Paket	Mewujudnya Penyusunan Pelaporan Keuangan Akhir Tahun		1 Paket		10.000.000	10.000.000					Dinas Keluarga Berencana, Pemberdayaan Perempuan dan Perlindungan Anak
	xx	xx	6	Program peningkatan pengembangan sistem pelaporan capaian kinerja dan keuangan								50.000.000	20.000.000					Dinas Pangan
				Penyusunan Laporan Capaian Kinerja dan Ikhtisar Realisasi Kinerja	Tersedianya Laporan Capaian Kinerja dan Realisasi Kinerja	Dokumen		Tersedianya Laporan Capaian Kinerja dan Realisasi Kinerja		Dokumen		50.000.000	20.000.000					Dinas Pangan
	xx	xx	6	Program peningkatan pengembangan sistem pelaporan capaian kinerja dan keuangan								30.000.000	30.000.000					Dinas Pertanahan
				Penyusunan Laporan Capaian Kinerja dan Ikhtisar Realisasi Kinerja SKPD				Dokumen Laporan Capaian Kinerja dan Ikhtisar Realisasi Kinerja SKPD		1 Dokumen		15.000.000	15.000.000					Dinas Pertanahan
				Penyusunan Pelaporan Keuangan Akhir Tahun				Dokumen laporan Keuangan Akhir Tahun		1 Dokumen		15.000.000	15.000.000					Dinas Pertanahan
	xx	xx	6	Program peningkatan pengembangan sistem pelaporan capaian kinerja dan keuangan								20.200.000	20.400.000					Dinas Lingkungan Hidup
				Penyusunan laporan capaian kinerja dan ikhtisar realisasi kinerja SKPD	Tersedianya laporan kebutuhan ASN		90 %	Tersedianya Lakip, Tapkin serta Laporan Realisasi Fisik dan Keuangan		90 %		20.200.000	20.400.000					Dinas Lingkungan Hidup
	xx	xx	6	Program peningkatan pengembangan sistem pelaporan capaian kinerja dan keuangan								30.000.000	31.500.000					Dinas Kependudukan dan Catatan Sipil
				Penyusunan Laporan Capaian Kinerja	Tersedianya Laporan Capaian Kinerja dan Ikhtisar Realisasi Kinerja		1 Paket	Terlaksananya Pelaporan Capaian Kinerja dan Ikhtisar Realisasi Kinerja		100%		30.000.000	31.500.000					Dinas Kependudukan dan Catatan Sipil
	xx	xx	6	Program peningkatan pengembangan sistem pelaporan capaian kinerja dan keuangan								30.000.000	35.000.000					Dinas Pemberdayaan Masyarakat dan Kampung
				Evaluasi dan Monitoring sistem Pelaporan dan Keuangan								30.000.000	35.000.000					
	xx	xx	6	Program peningkatan pengembangan sistem pelaporan capaian kinerja dan keuangan								30.000.000	35.000.000					Dinas Perhubungan
				Penyusunan Capaian Kinerja dan ikhtisar realisasi kinerja SKPD	Tersusunnya Laporan capaian Kinerja dan keuangan Dinas Dengan baik		1 Dokumen	Tersedianya Laporan capaian Kinerja dan keuangan Dinas Dengan baik		1 Dokumen		30.000.000	35.000.000					Dinas Perhubungan
	xx	xx	6	Program peningkatan pengembangan sistem pelaporan capaian kinerja dan keuangan								30.000.000	33.000.000					Dinas Komunikasi dan Informatika
				pengembangan basis data laporan capaian kinerja	tersedianya satu pusat data kinerja elektronik		1 database elektronik	terkelolanya database kinerja elektronik		1 pusat data cloud computing		30.000.000	33.000.000					Dinas Komunikasi dan Informatika
	xx	xx	6	Program peningkatan pengembangan sistem pelaporan capaian kinerja dan keuangan								30.000.000	35.000.000					Dinas Perpustakaan dan Kearsipan
				Penyusunan dan laporan capaian kinerja dan ikhtisar realisasi kinerja SKPD	Penyusunan Dokumen Pelaporan kinerja keuangan		1 Paket	Tersedianya Dokumen Pelaporan Kinerja		100%		15.000.000	17.500.000					Dinas Perpustakaan dan Kearsipan

1	2	3	4	5	6	7	8	9	10
		Penyusunan Pelaporan keuangan akhir tahun	Penyusunan Laporan Keuangan	1 Paket	Tersusunnya Laporan Keuangan	100%	15.000.000	17.500.000	Dinas Perpustakaan dan Kearsipan
xx	xx	6	Program peningkatan pengembangan sistem pelaporan capaian kinerja dan keuangan				25.000.000	-	Dinas Perikanan
			Kegiatan penyusunan laporan capaian kinerja dan ikhtisar realisasi kinerja SKPD	Tersusunnya laporan kinerja dan ikhtisar realisasi kinerja SKPD.	1 Paket	Jumlah KUB Nelayan dan POKLAHSAR berbadan hukum.	15.000.000		Dinas Perikanan
			Kegiatan penyusunan pelaporan keuangan semesteran	Tersusunnya laporan keuangan semesteran	1 Paket	Jumlah KUB Nelayan dan POKLAHSAR ditumbuh kembangkan.	10.000.000		Dinas Perikanan
xx	xx	6	Program peningkatan pengembangan sistem pelaporan capaian kinerja dan keuangan	Sistem Akuntabilitas Kinerja Instansi Pemerintah/SAKIP (%) (Nilai Reformasi Birokrasi)		Sistem Akuntabilitas Kinerja Instansi Pemerintah/SAKIP (%) (Nilai Reformasi Birokrasi)	25.000.000	25.000.000	Dinas Pertanian
			Penyusunan Laporan Capaian Kinerja dan Ikhtisar Realisasi Kinerja SKPD	Tersedianya Data Laporan Capaian Kinerja dan Ikhtisar Realisasi Kinerja SKPD	1 Paket	Tersedianya Data Laporan Capaian Kinerja dan Ikhtisar Realisasi Kinerja SKPD	15.000.000	15.000.000	Dinas Pertanian
			Penyusunan Laporan Keuangan Akhir Tahun	Data Laporan Keuangan Akhir Tahun	1 Paket	Data Laporan Keuangan Akhir Tahun	10.000.000	10.000.000	Dinas Pertanian
xx	xx	6	Program peningkatan pengembangan sistem pelaporan capaian kinerja dan keuangan				30.000.000	40.000.000	Sekretariat DPRK
			Penyusunan laporan capaian kinerja Ikhtisar Realisasi Kinerja	Penyusunan laporan LAKIP, SAKIP, TAPKIN Kecamatan	1 Paket	Terpenuhiya laporan capaian kinerja Ikhtisar Realisasi Kinerja SKPD	30.000.000	40.000.000	Sekretariat DPRK
xx	xx	6	Program peningkatan pengembangan sistem pelaporan capaian kinerja dan keuangan				30.000.000	30.000.000	Inspektorat Kabupaten
			Penyusunan Laporan Capaian Kinerja Ikhtisar Realisasi Kinerja SKPD	Renja, RKA dan Laporan Kinerja	1 Paket	Terlaksananya Penyusunan Laporan Capaian Kinerja Ikhtisar Realisasi Kinerja SKPD	30.000.000	30.000.000	Inspektorat Kabupaten
xx	xx	6	Program peningkatan pengembangan sistem pelaporan capaian kinerja dan keuangan				60.000.000	-	Badan Perencanaan Pembangunan Daerah
			Penyusunan laporan capaian kinerja dan pelaporan	Lakip, Renja, RKPd, dan laporan keuangan	1 Paket	Tersusunnya dokumen perencanaan, evaluasi dan Pelaporan (Lakip, Renja, RKPd, dan laporan keuangan)	60.000.000		Badan Perencanaan Pembangunan Daerah
xx	xx	6	Program peningkatan pengembangan sistem pelaporan capaian kinerja dan keuangan				100.000.000	107.000.000	Badan Pengelolaan Keuangan
			Penyusunan pelaporan keuangan semesteran	Penyusunan pelaporan keuangan semesteran	6 bulan	Tersusunnya buku laporan APBK Semesteran	75.000.000	80.250.000	Badan Pengelolaan Keuangan
			Penyusunan data capaian kinerja keuangan	Penyusunan data capaian kinerja keuangan	1 Thn	Tersusunnya Data Kinerja Keuangan	25.000.000	26.750.000	Badan Pengelolaan Keuangan
xx	xx	6	Program peningkatan pengembangan sistem pelaporan capaian kinerja dan keuangan				30.000.000	30.000.000	Badan Kepegawaian dan Pengembangan Sumber Daya Manusia
xx	xx	6	Program peningkatan pengembangan sistem pelaporan capaian kinerja dan keuangan				25.000.000	27.500.000	Badan Penanggulangan Bencana Daerah
			Penyusunan Laporan Capaian Kinerja dan Ikhtisar Realisasi Kinerja SKPD	Tersedianya Biaya Penyusunan Laporan		Tersedianya Biaya Penyusunan Laporan	10.000.000	11.000.000	Badan Penanggulangan Bencana Daerah
			Penyusunan Pelaporan Keuangan Semesteran	Tersedianya Biaya Penyusunan Laporan Keuangan		Tersedianya Biaya Penyusunan Laporan Keuangan	5.000.000	5.500.000	Badan Penanggulangan Bencana Daerah
			Penyusunan Pelaporan Prognosis Realisasi Anggaran	Tersedianya Biaya Prognosis Realisasi Anggaran		Tersedianya Biaya Prognosis Realisasi Anggaran	5.000.000	5.500.000	Badan Penanggulangan Bencana Daerah
			Penyusunan Pelaporan Keuangan Akhir Tahun	Tersedianya Biaya Prognosis Realisasi Anggaran		Tersedianya Biaya Prognosis Realisasi Anggaran	5.000.000	5.500.000	Badan Penanggulangan Bencana Daerah
xx	xx	6	Program peningkatan pengembangan sistem pelaporan capaian kinerja dan keuangan				30.000.000	35.000.000	Satuan Polisi Pamong Praja dan Wilayahul Hisbah

1		2		3		4		5		6		7		8		9		10	
				penyusunan laporan capaian kinerja dan ikhtisar realisasi kinerja	Tersedianya laporan capaian kinerja SKPD	1 Paket				100%		30.000.000							Satuan Polisi Pamong Praja dan Wilayahul Hisbah
xx	xx	6		Program peningkatan pengembangan sistem pelaporan capaian kinerja dan keuangan								15.000.000	20.000.000						Dinas Syari'at Islam dan Pendidikan Dayah
				Penyusunan perencanaan kerja tahunan, pelaporan dan Evaluasi keuangan akhir tahun	Tersedianya biaya pembuatan laporan keuangan	1 Paket		Terpenuhinya laporan keuangan tiap akhir tahun		100%		15.000.000	20.000.000						Dinas Syari'at Islam dan Pendidikan Dayah
xx	xx	6		Program peningkatan pengembangan sistem pelaporan capaian kinerja dan keuangan								30.000.000	35.000.000						Sekretariat MPU
		-		Penyusunan laporan dan Dokumen	Penyusunan LAKIP, SAKIP, TAPKIN, IKK dan LPPD	1 Paket		Terpenuhinya laporan dan dokumen perencanaan tepat waktu		100%		30.000.000	35.000.000						Sekretariat MPU
xx	xx	6		Program peningkatan pengembangan sistem pelaporan capaian kinerja dan keuangan								30.000.000	35.000.000						Sekretariat Baitul Mal
				Penyusunan Lakip/Tapkin dan Laporan Keuangan	Tersusunnya laporan keuangan	1 Paket		Cakupan Layanan Administrasi Perkantoran		100%		30.000.000	35.000.000						Sekretariat Baitul Mal
xx	xx	6		Program peningkatan pengembangan sistem pelaporan capaian kinerja dan keuangan								15.000.000	18.759.000						Sekretariat Korpri
				Penyusunan Pelaporan (Renja, LKJIP)	Tersusunnya Laporan yang tepat waktu	2 Laporan		Terpenuhinya Laporan yang tepat waktu		100%		15.000.000	18.759.000						Sekretariat Korpri
xx	xx	6		Program peningkatan pengembangan sistem pelaporan capaian kinerja dan keuangan								10.000.000	25.000.000						Camat Lut Tawar
				Penyusunan laporan capaian kinerja Ikhtisar Realisasi Kinerja SKPD	Tersedianya laporan RENJA, LAKIP, SAKIP, TAPKIN Kecamatan	1 Paket		Terpenuhinya laporan capaian kinerja Ikhtisar Realisasi Kinerja SKPD		100%		10.000.000							Camat Lut Tawar
xx	xx	6		Program peningkatan pengembangan sistem pelaporan capaian kinerja dan keuangan								10.000.000	25.000.000						Camat Kebayakan
				Penyusunan laporan capaian kinerja ikhtisar realisasi SKPD	Penyusunan LAKIP, SAKIP, TAPKIN, IKK dan LPPD	1 Paket		Ketersediaan LAKIP, SAKIP, TAPKIN, IKK dan LPPD		100%		10.000.000							Camat Kebayakan
xx	xx	6		Program peningkatan pengembangan sistem pelaporan capaian kinerja dan keuangan								20.000.000	25.000.000						Camat Bebesen
				Penyusunan laporan capaian kinerja Ikhtisar Realisasi Kinerja SKPD	Penyusunan laporan LAKIP, SAKIP, TAPKIN Kecamatan	1 Paket		Terpenuhinya laporan capaian kinerja Ikhtisar Realisasi Kinerja SKPD		100%		20.000.000							Camat Bebesen
xx	xx	6		Program peningkatan pengembangan sistem pelaporan capaian kinerja dan keuangan								20.000.000	25.000.000						Camat Kute Panang
				Penyusunan laporan capaian kinerja Ikhtisar Realisasi Kinerja SKPD	Tersedianya laporan LAKIP, SAKIP, TAPKIN Kecamatan	100%		Terpenuhinya laporan capaian kinerja Ikhtisar Realisasi Kinerja SKPD		100%		20.000.000							Camat Kute Panang
xx	xx	6		Program peningkatan pengembangan sistem pelaporan capaian kinerja dan keuangan								10.000.000	25.000.000						Camat Pegasing
				Penyusunan laporan capaian kinerja Ikhtisar Realisasi Kinerja SKPD	Penyusunan laporan LAKIP, SAKIP, TAPKIN Kecamatan	1 Paket		Terpenuhinya laporan capaian kinerja Ikhtisar Realisasi Kinerja SKPD		100%		10.000.000							Camat Pegasing
xx	xx	6		Program peningkatan pengembangan sistem pelaporan capaian kinerja dan keuangan								10.000.000	-						Camat Silih Nara
				Penyusunan laporan capaian kinerja Ikhtisar Realisasi Kinerja SKPD	Penyusunan laporan LAKIP, SAKIP, TAPKIN Kecamatan	1 Paket		Terpenuhinya laporan capaian kinerja Ikhtisar Realisasi Kinerja SKPD		100%		10.000.000							Camat Silih Nara
xx	xx	6		Program peningkatan pengembangan sistem pelaporan capaian kinerja dan keuangan								10.000.000	25.000.000						Camat Ketol
				Penyusunan laporan capaian kinerja Ikhtisar Realisasi Kinerja SKPD	Penyusunan laporan RENJA, LAKIP, SAKIP, TAPKIN Kecamatan	1 Paket		Terpenuhinya laporan capaian kinerja Ikhtisar Realisasi Kinerja SKPD		100%		10.000.000							Camat Ketol
xx	xx	6		Program peningkatan pengembangan sistem pelaporan capaian kinerja dan keuangan								20.000.000	20.000.000						Camat Rusip Antara
				Penyusunan laporan capaian kinerja Ikhtisar Realisasi Kinerja SKPD	Penyusunan laporan LAKIP, SAKIP, TAPKIN Kecamatan	1 Paket		Terpenuhinya laporan capaian kinerja Ikhtisar Realisasi Kinerja SKPD		100%		20.000.000	20.000.000						Camat Rusip Antara

1				2		3		4		5		6		7		8		9		10	
	xx	xx	6	Program peningkatan pengembangan sistem pelaporan capaian kinerja dan keuangan											10.000.000		25.000.000				Camat Bintang
				Penyusunan laporan capaian kinerja Ikhtisar Realisasi Kinerja SKPD	Penyusunan laporan LAKIP, SAKIP, TAPKIN Kecamatan		1 Paket		Terpenuhinya laporan capaian kinerja Ikhtisar Realisasi Kinerja SKPD		100%				10.000.000						Camat Bintang
	xx	xx	6	Program peningkatan pengembangan sistem pelaporan capaian kinerja dan keuangan											10.000.000		10.000.000				Camat Atu Lintang
				Penyusunan laporan capaian kinerja Ikhtisar Realisasi Kinerja SKPD	Penyusunan laporan LAKIP, SAKIP, TAPKIN Kecamatan		1 Paket		Terpenuhinya laporan capaian kinerja Ikhtisar Realisasi Kinerja SKPD		100%				10.000.000		10.000.000				Camat Atu Lintang
	xx	xx	6	Program peningkatan pengembangan sistem pelaporan capaian kinerja dan keuangan											10.000.000		25.000.000				Camat Celala
				Penyusunan laporan capaian kinerja Ikhtisar Realisasi Kinerja SKPD	Penyusunan laporan LAKIP, SAKIP, TAPKIN Kecamatan		1 Paket		Terpenuhinya laporan capaian kinerja Ikhtisar Realisasi Kinerja SKPD		100%				10.000.000						Camat Celala
	xx	xx	6	Program peningkatan pengembangan sistem pelaporan capaian kinerja dan keuangan											20.000.000		25.000.000				Camat Linge
				Penyusunan laporan capaian kinerja iktisar realisasi SKPD	Penyusunan Renja, LAKIP, SAKIP, TAPKIN, IKK dan LPPD		1 Paket		Ketersediaan Renja, LAKIP, SAKIP, TAPKIN, IKK dan LPPD		100%				20.000.000		25.000.000				Camat Linge
	xx	xx	6	Program peningkatan pengembangan sistem pelaporan capaian kinerja dan keuangan											10.000.000		25.000.000				Camat Bies
				Penyusunan laporan capaian kinerja Ikhtisar Realisasi Kinerja SKPD	Penyusunan laporan LAKIP, SAKIP, TAPKIN Kecamatan		1 Paket		Terpenuhinya laporan capaian kinerja Ikhtisar Realisasi Kinerja SKPD		100%				10.000.000						Camat Bies
	xx	xx	6	Program peningkatan pengembangan sistem pelaporan capaian kinerja dan keuangan											15.000.000		20.000.000				Camat Jagong Jeget
				Penyusunan laporan capaian kinerja Ikhtisar Realisasi Kinerja SKPD	Penyusunan laporan LAKIP, SAKIP, TAPKIN Kecamatan		1 Paket		Terpenuhinya laporan capaian kinerja Ikhtisar Realisasi Kinerja SKPD		100%				15.000.000		20.000.000				Camat Jagong Jeget
	xx	xx	6	Program peningkatan pengembangan sistem pelaporan capaian kinerja dan keuangan											480.000.000		30.000.000				Sekretariat Daerah
				Pengelolaan Administrasi Keuangan SKPD											7.500.000		7.500.000				Sekretariat Daerah
				Penyusunan Laporan Capaian Kinerja dan Ikhtisar Realisasi Kinerja SKPD											7.500.000		7.500.000				Sekretariat Daerah
				Peningkatan Kualitas AKIP Pemerintah Daerah											7.500.000		7.500.000				Sekretariat Daerah
				Penyusunan Perjanjian Kerja SKPK											7.500.000		7.500.000				Sekretariat Daerah
				Pengadaan Pakaian Khusus Hari Hari Tertentu											25.000.000		34.750.000				Sekretariat Daerah
				Monitoring dan Evaluasi Kualitas Pelayanan Publik Pemerintah Daerah											25.000.000		34.750.000				Sekretariat Daerah
				Evaluasi dan Tindak Lanjut LHP Inspektorat											25.000.000		34.750.000				Sekretariat Daerah
				Pengelolaan Pelayanan Publik											25.000.000		34.750.000				Sekretariat Daerah
				Validasi Standar Operasional Prosedur (SOP)					Tersedianya Standar Operasional Prosedur (SOP)		1 paket				65.000.000						Sekretariat Daerah
				Survey Kepuasan Masyarakat (SKM)					Meningkatnya penilaian kinerja pelayanan publik		1 paket				50.000.000						Sekretariat Daerah
				Monitoring dan Evaluasi Kualitas Pelayanan Publik Pemerintah Daerah					Meningkatnya kualitas pelayanan publik		1 paket				65.000.000						Sekretariat Daerah
				Penyusunan Evaluasi Jabatan OPD					Tersedianya analisis beban kerja ASN		1 paket				110.000.000						Sekretariat Daerah
				Penyusunan data perangkat kabupaten					tersedianya data dan informasi SKPK		1 paket				30.000.000						Sekretariat Daerah
				Pengaduan Pelayanan Publik (SP4N-LAPOR)					Terselenggaranya Sistem pengelolaan pengaduan pelayanan publik nasional (SP4N)		1 paket				30.000.000						Sekretariat Daerah

1		2		3		4		5		6		7		8		9		10	
	xx	xx	6	Program peningkatan pengembangan sistem pelaporan capaian kinerja dan keuangan									30.000.000	32.100.000					Dinas Perdagangan, Koperasi, Usaha Kecil dan Menengah
				Pembuatan RKA, SAKIP dan RUP									30.000.000	32.100.000					Dinas Perdagangan, Koperasi, Usaha Kecil dan Menengah
	xx	xx	6	Program peningkatan pengembangan sistem pelaporan capaian kinerja dan keuangan									30.000.000	35.000.000					Dinas Penanaman Modal dan Perizinan
				Penyusunan Laporan Kinerja Ikhtisar Realisasi Kinerja SKPD	Jumlah Dokumen Renja dan Laporan Kinerja		1 Paket	Cakupan Dokumen Renja dan Laporan Kinerja			100%		30.000.000	35.000.000					Dinas Penanaman Modal dan Perizinan
	xx	xx	6	Program peningkatan pengembangan sistem pelaporan capaian kinerja dan keuangan									30.000.000	36.000.000					Dinas Pariwisata, Pemuda dan Olah Raga
				Penyusunan Laporan Capaian Kinerja Ikhtisar Realisasi Kinerja SKPD	Penyusunan Laporan Capaian Kinerja Ikhtisar Realisasi Kinerja SKPD		1 Paket	Tersusunnya Laporan Capaian Kinerja Ikhtisar Realisasi Kinerja SKPD				1 Paket	30.000.000	36.000.000					Dinas Pariwisata, Pemuda dan Olah Raga
				Program Peningkatan Saranan dan Prasarana Umum									2.912.379.500	2.500.000.000					
x	xx	xx	07	Program Peningkatan Saranan dan Prasarana Umum									1.412.379.500	1.250.000.000					Dinas Pekerjaan Umum dan Penataan Ruang
				Pembangunan dan penyediaan sarana fasilitas umum															Dinas Pekerjaan Umum dan Penataan Ruang
				Penyusunan DED Drainase Perkotaan								1 paket	300.000.000						Dinas Pekerjaan Umum dan Penataan Ruang
				Penyusunan DED Sungai								1 paket	212.379.500						Dinas Pekerjaan Umum dan Penataan Ruang
				Pembangunan Kawasan Ruang Terbuka Hijau (RTH) Publik Simpang 4 (Empat) Paya Tumpi Kecamatan Kebayakan									700.000.000						Dinas Pekerjaan Umum dan Penataan Ruang
				Penyusunan Peraturan Tentang Ruang Terbuka Hijau (RTH) Publik Kota Takengon									200.000.000						Dinas Pekerjaan Umum dan Penataan Ruang
x	xx	xx	07	Program Peningkatan Saranan dan Prasarana Umum									1.500.000.000	1.250.000.000					Dinas Perumahan dan Permukiman
				Penataan Pedestrian Kota Takengon	Tertatanya Kota Takengon Kota Takengon		100%	Penataan Pedestrian Kota Takengon				1 Paket	680.000.000	566.666.666					Dinas Perumahan dan Permukiman
				Penataan fasilitas kampung Kp. Telege Sari	Tertatanya Fasilitas Lingkungan		100%	Penataan fasilitas kampung Kp. Telege Sari				1 Paket	150.000.000	125.000.000					Dinas Perumahan dan Permukiman
				pembangunan gedung serba guna Kampung paya pelu	Terbangunnya Gedung Fasilitas Umum		100%	pembangunan gedung serba guna Kampung paya pelu				1 Paket	120.000.000	100.000.000					Dinas Perumahan dan Permukiman
				Pembangunan gedung serba guna Kampung ise-ise	Terbangunnya Gedung Fasilitas Umum		100%	Pembangunan gedung serba guna Kampung ise-ise				1 Paket	150.000.000	125.000.000					Dinas Perumahan dan Permukiman
				Pembangunan Gedung Serba Guna Kampung Simpang Kemili	Terbangunnya Gedung Fasilitas Umum		100%	Pembangunan Gedung Serba Guna Kampung Simpang Kemili				1 Paket	200.000.000	166.666.667					Dinas Perumahan dan Permukiman
				Pembuatan Gedung Serba Guna Kampung Simpang Empat	Terbangunnya Gedung Fasilitas Umum		100%	Pembuatan Gedung Serba Guna Kampung Simpang Empat				1 Paket	200.000.000	166.666.667					Dinas Perumahan dan Permukiman
				Program Peningkatan Standar Pelayanan									550.000.000	3.885.000.000					
x	xx	xx	08	Program Peningkatan Standar Pelayanan									-	-					Badan Kepegawaian dan Pengembangan Sumber Daya Manusia
x	xx	xx	08	Program Peningkatan Standar Pelayanan									250.000.000	370.000.000					Sekretariat Daerah
				Evaluasi Pencapaian Standar Pelayanan minimal (SPM)									50.000.000	74.000.000					Sekretariat Daerah
				Rapat Koordinasi Unsur Muspida									50.000.000	74.000.000					Sekretariat Daerah
				Penyusunan Standar Operasional SOP									50.000.000	74.000.000					Sekretariat Daerah

1	2	3	4	5	6	7	8	9	10
	Penyusunan Standar Pelayanan SP						50.000.000	74.000.000	Sekretariat Daerah
	Survey Kepuasan Masyarakat						50.000.000	74.000.000	Sekretariat Daerah
x	xx	xx	08	Program Peningkatan Standar Pelayanan			300.000.000	750.000.000	Dinas Penanaman Modal dan Perizinan
	Pengelolaan Pelayanan Perizinan Terpadu	Tunjangan Khusus Bagi Pegawai Sesuai Permendagri Nomor 24 Tahun 2016	1 Tahun	Terpenuhinya Tunjangan Khusus bagi Pegawai sesuai Permendagri nomor 24 Tahun 2016	100%		150.000.000	350.000.000	Dinas Penanaman Modal dan Perizinan
	Koordinasi dan Monitoring Penerbitan Perizinan	Data izin usaha	1 Tahun	Terpenuhinya Data izin usaha	100%		150.000.000	400.000.000	Dinas Penanaman Modal dan Perizinan
	Program Peningkatan Layanan Kecamatan						723.000.000		
x	xx	xx	08	Program Peningkatan Layanan Kecamatan			50.000.000	350.000.000	Camat Lut Tawar
	Pengelolaan pelayanan perizinan terpadu	Terlaksananya pelayanan administrasi terpadu di Kecamatan (PATEN)	1 Paket	Peningkatan kualitas pelayanan publik di Kecamatan	100%		50.000.000		Camat Lut Tawar
x	xx	xx	08	Program Peningkatan Layanan Kecamatan			48.000.000	250.000.000	Camat Kebayakan
	Pengelolaan Pelayanan Perizinan Terpadu	Terlaksananya pelayanan perizinan terpadu di Kecamatan	1 Paket	Terlaksananya pelayanan perizinan terpadu di Kecamatan	100%		48.000.000		Camat Kebayakan
x	xx	xx	08	Program Peningkatan Layanan Kecamatan			60.000.000	250.000.000	Camat Bebesen
	Pengelolaan pelayanan perizinan terpadu	Terlaksananya pelayanan administrasi terpadu di Kecamatan (PATEN)	1 Paket	Peningkatan kualitas pelayanan publik di Kecamatan	100%		60.000.000		Camat Bebesen
x	xx	xx	08	Program Peningkatan Layanan Kecamatan			50.000.000	250.000.000	Camat Kute Panang
	Pengelolaan pelayanan perizinan terpadu	Terlaksananya pelayanan administrasi terpadu di Kecamatan	100%	Peningkatan kualitas pelayanan publik di Kecamatan	100%		50.000.000		Camat Kute Panang
x	xx	xx	08	Program Peningkatan Layanan Kecamatan			35.000.000	250.000.000	Camat Pegasing
	Pengelolaan pelayanan perizinan terpadu	Terlaksananya pelayanan administrasi terpadu di Kecamatan (PATEN)	1 Paket	Peningkatan kualitas pelayanan publik di Kecamatan	100%		35.000.000		Camat Pegasing
x	xx	xx	08	Program Peningkatan Layanan Kecamatan			45.000.000	-	Camat Silih Nara
	Pengelolaan pelayanan perizinan terpadu	Tersedianya Pelayanan Perizinan	1 Paket	Meningkatnya Pelayanan Terhadap Masyarakat dalam urusan Perizinan	100%		35.000.000		Camat Silih Nara
	Peningkatan pelayanan publik dalam bidang kependudukan	Pendataan Data Kependudukan	1 Paket	Terdatanya Data Kependudukan dan Catatan Sipil	100%		10.000.000		Camat Silih Nara
x	xx	xx	08	Program Peningkatan Layanan Kecamatan			50.000.000	250.000.000	Camat Ketol
	Pengelolaan pelayanan perizinan terpadu	Terlaksananya pelayanan administrasi terpadu di Kecamatan (PATEN)	1 Paket	Peningkatan kualitas pelayanan publik di Kecamatan	100%		50.000.000		Camat Ketol
x	xx	xx	08	Program Peningkatan Layanan Kecamatan			35.000.000	35.000.000	Camat Rusip Antara
	Pengelolaan pelayanan perizinan terpadu	Terlaksananya pelayanan administrasi terpadu di Kecamatan (PATEN)	1 Paket	Peningkatan kualitas pelayanan publik di Kecamatan	100%		35.000.000	35.000.000	Camat Rusip Antara
x	xx	xx	08	Program Peningkatan Layanan Kecamatan			50.000.000	250.000.000	Camat Bintang
	Pengelolaan pelayanan perizinan terpadu	Terlaksananya pelayanan administrasi terpadu di Kecamatan (PATEN)	1 Paket	Peningkatan kualitas pelayanan publik di Kecamatan	100%		50.000.000		Camat Bintang
x	xx	xx	08	Program Peningkatan Layanan Kecamatan			50.000.000	250.000.000	Camat Atu Lintang
	Pengelolaan pelayanan perizinan terpadu	Terlaksananya pelayanan administrasi terpadu di Kecamatan (PATEN)	1 Paket	Peningkatan kualitas pelayanan publik di Kecamatan	100%		50.000.000		Camat Atu Lintang
x	xx	xx	08	Program Peningkatan Layanan Kecamatan			40.000.000	250.000.000	Camat Celala
	Pengelolaan Pelayanan Perizinan Terpadu	Terlaksananya pelayanan administrasi terpadu di Kecamatan (PATEN)	1 Paket	Peningkatan kualitas pelayanan publik di Kecamatan	100%		40.000.000		Camat Celala
x	xx	xx	08	Program Peningkatan Layanan Kecamatan			105.000.000	70.000.000	Camat Linge
	Pengelolaan Pelayanan Perizinan Terpadu	Terlaksananya pelayanan administrasi terpadu di Kecamatan (PATEN)	1 Paket	Peningkatan kualitas pelayanan publik di Kecamatan	100%		35.000.000	70.000.000	Camat Linge

1				2	3	4	5	6	7	8	9	10
				elayanan sosial dan kemasyarakatan	terlaksananya pelayanan sosial dan kemasyarakatan	1 Paket	terselenggaranya (Puspita.BKMT ,PKK,Sosialisasi KDRT,PHBS.GIZI,) pelayanan sosial dan kemasyarakatan	100%	70.000.000			Camat Linge
x	xx	xx	08	Program Peningkatan Layanan Kecamatan					55.000.000	250.000.000		Camat Bies
				Pengelolaan pelayanan perizinan terpadu	Terlaksananya pelayanan administrasi terpadu di Kecamatan (PATEN)	1 Paket	Peningkatan kualitas pelayanan publik di Kecamatan	100%	55.000.000			Camat Bies
x	xx	xx	08	Program Peningkatan Layanan Kecamatan					50.000.000	60.000.000		Camat Jagong Jeget
				Pengelolaan pelayanan perizinan terpadu	Terlaksananya pelayanan administrasi terpadu di Kecamatan (PATEN)	1 Paket	Peningkatan kualitas pelayanan publik di Kecamatan	100%	50.000.000	60.000.000		Camat Jagong Jeget

BAB VI
KINERJA PENYELENGGARAAN PEMERINTAHAN DAERAH

Indikator Kinerja Utama (IKU) dan Penetapan Indikator Kinerja Daerah merupakan ukuran keberhasilan pencapaian Visi dan Misi Pemerintah Kabupaten Aceh Tengah untuk tahun 2020, yang secara rinci diuraikan pada tabel di bawah ini.

Tabel 6. 1
Indikator Kinerja Utama Kabupaten Aceh Tengah Tahun 2020

No	Indikator	Satuan	Target Tahun ke-2020
1	2	3	4
1	Pertumbuhan ekonomi	%	4,68
2	Indeks Gini	Nilai	0,28
3	Angka kemiskinan	%	14,22
4	Pendapatan perkapita	Juta Rupiah	34,53
5	Angka pengangguran terbuka	%	2,50
6	Total Fertility Rate (TFR)	%	2,40
7	Indeks Kepuasan pelayanan Perizinan	%	82,78
8	Meningkatnya kunjungan wisata	%	65,00
9	Rasio PAD	%	10,68
10	Indeks Pembangunan Manusia	%	72,61
11	Tingkat capaian SNP pendidikan dasar	%	94,65
12	Meningkatnya derajat kesehatan masyarakat	%	83,65
13	Tingkat prestasi generasi muda	%	55,00
14	Jumlah kampung Marwah (Smart Village)	Kampung	25,00
15	Indeks pembangunan infrastruktur	%	61,53
16	Indeks aksesibilitas	%	61,25
17	Rasio ketersediaan sarana dan prasarana lingkungan, permukiman dan kawasan	%	61,82
20	Rrasio rintisan kampung adat	%	20,00
21	Indeks kualitas lingkungan hidup	%	79,29
22	Indeks Penilaian Mandiri Reformasi Birokrasi	Nilai	52
23	Kategori Implementasi atas SAKIP	Nilai	B
24	Opini BPK	Opini	WTP
25	Indeks Kepuasan Masyarakat (IKM)	%	82,65
26	Indeks PEGI/SPBE	Nilai	2,00
27	Indeks keshalehan sosial masyarakat	%	55,00
28	Indeks ketentraman dan ketertiban umum	%	60,00
29	Persentase penegakan peraturan dan penanganan konflik sosial	%	50,00
30	Skor Pola Pangan Harapan (PPH)	%	91,00
31	Persentase keben pegerni kampung (demapan)	%	76,85

Tabel 6. 2.
Penetapan Indikator Kinerja Daerah Terhadap Capaian Kinerja
Penyelenggaraan Urusan Pemerintahan tahun 2020

No	Indikator	Satuan	Kondisi Awal	Target Capaian 2020
1	2	3	4	5
ASPEK KESEJAHTERAAN MASYARAKAT				
1	Laju Pertumbuhan PDRB (Non Migas)	%	4,10	4,60
2	PDRB per kapita ADHB (Juta)	Rp Juta	31,37	35,87
5	Angka Melek Huruf	%	99,18	99,75
6	Angka Rata-rata Lama Sekolah	Tahun	9,69	9,95
7	Angka Usia Harapan Hidup	Tahun	68,48	69,21
9	Produktivitas sektor perkebunan (kopi)	Kg/Ha/Tahun	745	760
10	Rasio ketergantungan	Indeks	44,25	42,30
11	Prevalansi Stunting	%	37,00	25,00
12	Indeks Kepuasan Masyarakat	%	78,69	82,65
13	Indeks Pengurangan Resiko Bencana	Rendah/ Sedang/ Tinggi	Sedang	sedang
Layanan Urusan Wajib Dasar				
1	Pendidikan			
1.1.	Angka partisipasi kasar	%	14,41	21,00
1.2.	Angka Partisipasi Murni	%	85,89	88,50
1.3.	Angka Melanjutkan (AM) dari SD/MI ke SMP/MTs)	%	74,01	83,00
1.4.	Angka pendidikan yang ditamatkan	%	57,11	70,00
1.5.	Sekolah pendidikan dasar dalam kondisi bangunan baik	%	67,00	77,00
1.6.	Rasio ketersediaan sekolah/penduduk usia sekolah pendidikan dasar	Rasio Index	79,39	83,00
2	Kesehatan			
2.1.	Angka Kematian Bayi (AKB) (Jiwa/kelahiran)	Orang	42	20
2.2.	Angka Kematian Balita(Jiwa per kelahiran)	orang	12	6
2.3.	Angka Kematian Neonatal per kelahiran hidup	Orang	32	20
2.4.	Jumlah kematian Ibu melahirkan	Orang	5	2
2.5.	Rasio dokter per satuan penduduk	/1.000 Penduduk	40,42	48,00
2.6.	Rasio tenaga medis per satuan penduduk	/1.000 Penduduk	52,13	60,00
2.7.	Pelayanan Kesehatan Usila	%	45,00	60,00
2.8.	Persentase Rumas Sakit Terakreditasi	%	100,00	100,00
2.9.	Persentasi Puskesmas Terakreditasi	%	80,00	100,00
3	Pekerjaan Umum dan Penataan Ruang			
3.1.	Pekerjaan Umum:			
3.1.3.	Persentase jalan kabupaten dalam kondisi baik (>40 KM/Jam)	%	51,42	60,00
3.1.5.	Rasio Jaringan Irigasi	%	22,40	35,00
3.1.6.	Persentase penduduk berakses air bersih	%	73,20	78,00
3.1.8.	Persentase pengurangan areal kawasan kumuh	%	0,04	0,01

No	Indikator	Satuan	Kondisi Awal	Target Capaian 2020
1	2	3	4	5
3.2.	Penataan Ruang:			
3.2.1.	Luasan RTH publik sebesar 20% dari luas wilayah kota/kawasan perkotaan	%	8,00	15,00
3.2.2.	Ketaatan terhadap RTRW	%	20,00	35,00
4	Perumahan Rakyat dan Kawasan Pemukiman			
4.1.	Rasio rumah layak huni terhadap jumlah penduduk	%	15,15	25,00
4.2.	Persentase rumah layak huni	%	62,45	75,00
4.3.	Luas pemukiman kumuh	ha	189,59	80
5	Ketentraman, Ketertiban Umum, dan Perlindungan Masyarakat			
5.1.	Persentase Penegakan PERDA	%	N/A	40,00
5.2.	Tingkat penyelesaian pelanggaran Ketertiban, Ketentraman dan Keindahan (K3)	%	N/A	45,00
5.3.	Persentase Korban bencana yang dievakuasi	%	50	65
5.4.	Persentase Korban bencana yang menerima bantuan sosial	%	75	90
6	Sosial			
6.1.	Persentase PMKS yang tertangani	%	28,75	35,00
6.2.	Persentase panti sosial yang dibina	%	30,77	31,23
6.3.	Persentase Kelompok Usaha Bersama (KUBE) yang menerima program pemberdayaan sosial	%	12	25,00
6.4.	Persentase penanganan korban bencana	%	100,00	100,00
Layanan Urusan Wajib Non Dasar				
1	Tenaga Kerja			
1.1.	Keselamatan dan perlindungan	%	80,00	85,00
1.2.	Besaran tenaga kerja yang mendapatkan pelatihan	Orang	492	600
1.3.	Besaran pekerja/buruh yang menjadi peserta BPJS NAKER	Orang	2052	2310
2.	Pemberdayaan Perempuan dan Perlindungan Anak			
2.1.	Indeks Pembangunan Gender (IPG)	%	97,81	98,23
2.2.	Indeks Pemberdayaan Gender (IDG)	%	55,63	56,89
2.3.	Persentase Forum Anak yang terbentuk	%	20	68
2.4.	Cakupan Perempuan dan anak KDRT yang mendapat pelayanan di P2TP2A	%	88	100
2.5.	Persentase Lembaga Layanan kesehatan Ramah Anak	%	51	65,4
3.	Pangan			
3.1.	Pencapaian skor Pola Pangan Harapan (PPH) Konsumsi	Skor	78,70	79,75
3.2.	Penanganan daerah rawan pangan (prioritas 3 Kecamatan)	Kute Panang, Jagong Jeget, Rusip Antara	3	2

No	Indikator	Satuan	Kondisi Awal	Target Capaian 2020
1	2	3	4	5
4.	Pertanahan			
4.1.	Luas lahan masyarakat miskin yang bersertifikat	Persil	N/A	100,00
4.2.	Rasio luas lahan yang bersertifikat	%	52,5	65,00
4.3.	Penyelesaian izin lokasi	%	35	50,00
4.4.	Luas tanah objek reformasi agraria yang didistribusikan	KK	N/A	50
5.	Lingkungan Hidup			
5.1.	Peningkatan Indeks Kualitas Air	Indeks	61,67	63,67
5.2.	Peningkatan Indeks Kualitas Udara	Indeks	83,55	89,22
5.3.	Peningkatan Indeks Kualitas Tutupan Lahan	Indeks	88,78	88,78
6.	Administrasi Kependudukan dan Pencatatan Sipil			
6.1.	Rasio penduduk ber-KTP per satuan penduduk	%	73,32	90,00
6.3.	Persentase Penduduk berakte kelahiran	%	40,95	55,00
7.	Pemberdayaan Masyarakat dan Desa			
7.1.	Rata-rata jumlah kelompok binaan lembaga pemberdayaan masyarakat (LPM)	kelompok	14	25
7.2.	Persentase kampung berbasis IT	%	N/A	30,00
7.3.	Persentase PKK aktif	%	100,00	100,00
8.	Pengendalian Penduduk dan Keluarga Berencana			
8.1.	Ratio Akseptor KB	%	76	87,5
8.2.	Angka pemakaian kontrasepsi/CPR bagi perempuan menikah usia 15 – 49	%	70,5	80,5
8.3.	Cakupan PUS yang ingin ber-KB tidak terpenuhi (unmet need)	%	3,11	2,0
8.4.	Persentase Penggunaan Kontrasepsi Jangka Panjang (MKJP)	%	13,1	19,0
8.5.	Cakupan anggota Bina Keluarga Balita (BKB) ber-KB	%	88,8	92,4
8.6.	Jumlah Pusat Pelayanan Keluarga Sejahtera (PPKS) aktif di setiap kecamatan	%	32,5	45
8.7.	Cakupan Kelompok Kegiatan yang melakukan pembinaan keluarga melalui 8 fungsi keluarga	%	50	80
8.8.	Cakupan penyediaan data mikro keluarga di setiap desa	%	60	81
9.	Perhubungan			
9.1.	Rasio ijin trayek	%	0,001	0,100
9.2.	Persentase layanan angkutan darat	%	3,04	10,00
9.3.	Persentase kepemilikan KIR angkutan umum	%	66,54	80,00
9.4.	Rasio panjang jalan per jumlah kendaraan	%	29,75	40,00
10.	Komunikasi dan Informatika			
10.1.	Pengembangan dan pemberdayaan Kelompok Informasi Masyarakat di Tingkat Kampung	%	6,78	45,90
10.2.	Persentase PPID pembantu yang baik	%	20,00	60,00

No	Indikator	Satuan	Kondisi Awal	Target Capaian 2020
1	2	3	4	5
10.3	Persentase Pembinaan Website dan Aplikasi OPD	%	Na	20,00
10.4	Persentase Pusat pelayanan Publik pemerintah yang memiliki akses jaringan telekomunikasi	%	1	20,00
10.5	Persentase SIM yang terintegrasi	%	Na	15
10.6	Persentase Pembinaan Smart Village dan Smart City	%	Na	10
10.7	Persentase SIM yang dievaluasi	%	Na	10
11.	Koperasi, Usaha kecil, dan Menengah			
11.1.	Persentase koperasi aktif	%	46,63	54,00
11.2.	Persentase koperasi sehat	%	12,93	25,00
11.3	Usaha Mikro dan Kecil (Jumlah)	Unit	3.115	3.150
12.	Penanaman Modal			
12.1	Jumlah investor berskala nasional (PMDN/PMA)	Investor	10,00	14,00
12.2	Jumlah nilai investasi berskala nasional (PMDN/PMA)	Rp (Milyar)	N/A	200,00
12.3	Rasio daya serap tenaga kerja	Rasio	52,90	63,00
13.	Kepemudaan dan Olah Raga			
13.1.	Persentase Pelatih yang bersertifikasi	%	60,00	30,00
13.2	Persentase pembinaan atlet muda	%	40,00	35,00
13.3	Gelanggang / balai remaja (selain milik swasta)	/1.000 Penduduk	0,002	0,500
13.4	Lapangan olahraga	/1.000 Penduduk	0,015	1,000
14.	Statistik			
14.1	Tersedianya sistem data dan statistik yang terintegrasi	Ada/tidak	ada	ada
14.2	Buku "Aceh Tengah Dalam Angka"	Ada/tidak	ada	ada
14.3	Buku "PDRB"	Ada/tidak	ada	ada
14.3	Persentase Data Statistik Sektorald aerah yang tersedia	Na	0	15
15.	Persandian			
15.1.	Persentase Perangkat daerah yang telah menggunakan sandi dalam komunkasi Perangkat Daerah	%	2,00	35,00
16.	Kebudayaan			
16.1	Penyelenggaraan festival seni dan budaya	Festifal	10	20
16.2	Benda, Situs dan Kawasan Cagar Budaya yang dilestarikan	buah	23	27
17.	Perpustakaan			
17.1.	Jumlah pengunjung perpustakaan per tahun	Orang	19.261	30.000
17.2.	Koleksi buku yang tersedia di perpustakaan daerah	Index	17.985	30.000
17.3.	Rasio perpustakaan persatuan penduduk	/1000 penduduk	1.381	1.290

No	Indikator	Satuan	Kondisi Awal	Target Capaian 2020
1	2	3	4	5
17.4.	Jumlah pustakawan, tenaga teknis, dan penilai yang memiliki sertifikat	Orang	0	3
18.	Kearsipan			
18.1.	Persentase Perangkat Daerah yang mengelola arsip secara baku	%	16,00	45,00
Layanan Urusan Pilihan				
1.	Pariwisata			
1.1.	Kunjungan wisata	Wisatawan	91.212	241.150
1.2.	Lama kunjungan Wisata	Hari	N/A	2
1.3.	Peningkatan destinasi wisata	%	4,83	8,65
2.	Pertanian			
2.1.	Kontribusi sektor pertanian terhadap PDRB	%	44,48	44,95
2.2.	Produktivitas padi per hektar	Ton/Ha	5,178	5,4
2.3.	Produktivitas tebu per hektar	Ton/Ha	70	75
2.4.	Produktivitas kentang per hektar	Ton/Ha	31,5	33
3.	Perdagangan			
3.1.	Nilai ekspor komoditi kopi	USD (000)	23.838	98.000
4.	Perindustrian			
4.2.	Pertumbuhan industri kecil dan rumah tangga	%	5,98	6,57
5.	Transmigrasi			
5.1.	Persentase transmigran swakarsa	orang	6.229	500
6.	Kelautan dan Perikanan			
6.1.	Produksi perikanan	Ton	811,9	876
6.2.	Konsumsi ikan	Kg/Kapita/tahun	30	35
7.	Peternakan			
7.1.	Peningkatan Produksi Peternakan	Ton	3,95	53,95
7.4.	Peningkatan Status Kesehatan Hewan terhadap Agen Penyakit	%	65,00	78,00
Penunjang Urusan				
1.	Perencanaan Pembangunan			
1.1.	Tersedianya dokumen perencanaan RPJPD yang telah ditetapkan dengan PERDA	Ada/ tidak	ada	ada
1.2.	Tersedianya Dokumen Perencanaan : RPJMK yang telah ditetapkan dengan PERDA/PERKADA	Ada/ tidak	ada	ada
1.3.	Tersedianya Dokumen Perencanaan : RPK yang telah ditetapkan dengan PERKADA	Ada/ tidak	ada	ada
1.4.	Tersedianya dokumen RTRW yang telah ditetapkan dengan QANUN	Ada/ tidak	ada	ada
1.5.	Tersedianya dokumen RPK yang telah ditetapkan dengan Perbup	Ada/ tidak	ada	ada
1.6.	Tersedianya sistem perencanaan secara elektronik	Ada/ tidak	tidak	ada
1.7.	Terkendalinya pelaksanaan kegiatan sumber dana APBK	%	85,00	95,00
2.	Keuangan			
2.1.	Perentase SILPA terhadap APBD	%		0,03

No	Indikator	Satuan	Kondisi Awal	Target Capaian 2020
1	2	3	4	5
2.2.	Persentase belanja langsung terhadap APBD	%	40,46	42,61
2.3.	Perbandingan antara belanja tdk langsung dengan APBD	%	59,54	57,39
3.	Kepegawaian serta pendidikan dan pelatihan			
3.1.	Rata-rata lama pegawai mendapatkan pendidikan dan pelatihan	JP	0,18	7,00
3.2.	Persentase ASN yang mengikuti pendidikan dan pelatihan formal	%	3,26	15,00
3.3.	Persentase Pejabat ASN yang telah mengikuti pendidikan dan pelatihan struktural	%	34,00	50,00
3.4.	Jumlah jabatan pimpinan tinggi pada instansi pemerintah	Orang	34	34
3.5.	Jumlah jabatan administrasi pada instansi pemerintah	Orang	2.130	2.130
3.6.	Jumlah pemangku jabatan fungsional tertentu pada instansi pemerintah	Orang	4.017	3.000
4.	Penelitian dan pengembangan			
4.1.	Persentase implementasi rencana kelitbangan.	%	N/A	40,00
4.2.	Persentase pemanfaatan hasil kelitbangan.	%	N/A	25,00
4.3.	Persentase kebijakan inovasi yang diterapkan di daerah.	%	N/A	30,00
5.	Pengawasan			
5.1.	Persentase	Level	2	3
5.2.	Level Kapabilitas APIP	Level	2	3
6.	Sekretariat Dewan			
6.1.	Tersusun dan terintegrasinya Program-Program Kerja DPRD untuk melaksanakan Fungsi Pengawasan, Fungsi Pembentukan Perda, dan Fungsi Anggaran dalam Dokumen Rencana Lima Tahunan (RPJM) maupun Dokumen Rencana Tahunan (RKPK)	Ada/Tidak	ada	ada
6.2.	Terintegrasi program-program DPRD untuk melaksanakan fungsi pengawasan, pembentukan Perda dan Anggaran ke dalam Dokumen Perencanaan dan Dokumen Anggaran Setwan DPRD	Ada/Tidak	ada	ada
1	Indeks Melek Alqur'an	%	65,00	75,00
2	Standarisasi Pendidikan Dayah	%	70,00	87,00
3	Indeks Pembangunan Syariat Islam	Indeks	N/A	60,00
4	Persentase pelanggaran hukum jinayat yang tertangani	kasus	5,26	30,00
5	Rasio ZIS yang disalurkan terhadap ZIS yang dikumpulkan	rasio	27,35	40,00

BAB VII PENUTUP

RKPA Tahun 2020 disusun sebagai pedoman pelaksanaan tahun ketiga RPJM Kabupaten Aceh Tengah Tahun 2017-2022. Oleh karena itu, RKPK Tahun 2020 yang telah dibuat memiliki kedudukan yang strategis dalam penyelenggaraan pemerintah Kabupaten Aceh Tengah, yang merupakan pedoman dan arah kebijakan pembangunan yang memuat rancangan kerangka ekonomi daerah, prioritas pembangunan daerah, serta rencana kerja dan pendanaan untuk jangka waktu 1 (satu) tahun. RKPK merupakan dokumen substansial yang menjabarkan visi, misi dan program kepala daerah disamping itu RKPK juga memuat arahan pelaksanaan program dan kegiatan pembangunan bagi seluruh Organisasi Perangkat Daerah (OPD), sebagai acuan kepala daerah dan DPRK dalam menentukan Kebijakan Umum Anggaran (KUA) dan penentuan Prioritas Plafon Anggaran Sementara (PPAS) Anggaran Pendapatan dan Belanja Kabupaten (APBK).

Beberapa hal yang menjadi pertimbangan penyusunan RKPK Tahun 2020, yaitu: 1) arah kebijakan Pembangunan Aceh Tengah Tahun 2020; 2) program dan kegiatan prioritas Pembangunan Aceh Tengah Tahun 2020; 3) hasil evaluasi pelaksanaan RKPK tahun sebelumnya; 4) program dan kegiatan dapat terukur dan dilengkapi dengan indikator kinerja; dan 5) pendanaan yang menunjukkan prakiraan maju. Penyusunan RKPK Tahun 2020 telah disusun berdasarkan evidence based planning dengan pendekatan perencanaan berdasarkan THIS (tematik, Holistik, Integratif dan Spasial), sehingga dapat menghasilkan RKPK yang berkualitas. Untuk menghasilkan target dan capaian Pemerintah Daerah perlu dukungan dari OPD dengan mensinergikan penyusunan dokumen RKPK Kabupaten Aceh Tengah dengan Renja OPD. Oleh karena itu, RKPK Tahun 2020 harus menjadi pedoman penyusunan program dan kegiatan untuk penetapan Renja OPD Tahun 2020.

Pemerintah Kabupaten Aceh Tengah wajib menerapkan prinsip-prinsip efisien, efektif, transparan, akuntabel dan partisipatif dalam melaksanakan kegiatannya untuk pencapaian sasaran program-program yang tertuang dalam Rencana Kerja Pemerintahan Kabupaten (RKPK). Pelaksanaan semua kegiatan, baik dalam "kerangka regulasi" maupun dalam "kerangka anggaran" (budget intervention), mensyaratkan pentingnya keterpaduan dan sinkronisasi antar kegiatan, baik di antara kegiatan dalam satu program maupun kegiatan antar program, dalam satu Perangkat Daerah dan antar Perangkat Daerah, tetap memperhatikan peran/tanggungjawab/tugas yang melekat pada pemerintah pusat, provinsi, Kabupaten, sesuai dengan ketentuan peraturan perundang-undangan yang berlaku.

Untuk mencapai keterpaduan dan sinkronisasi pelaksanaan kegiatan yang telah diprogramkan, melalui forum musyawarah koordinasi perencanaan, seperti Musrenbang di tingkat Kabupaten. RKPK Tahun 2020 merupakan acuan bagi Pemerintah Daerah maupun masyarakat termasuk dunia usaha sehingga tercapai sinergi dalam pelaksanaan program pembangunan. Untuk itu, perlu ditetapkan kaidah-kaidah pelaksanaannya sebagai berikut:

1. Pemerintah daerah serta masyarakat termasuk dunia usaha berkewajiban untuk melaksanakan program-program RKPK Tahun 2020 dengan sebaik-baiknya;
2. RKPK Tahun 2020 merupakan acuan dan pedoman dalam menyusun kebijakan publik, baik yang berupa kerangka regulasi maupun kerangka anggaran dalam Anggaran Pendapatan dan Belanja Kabupaten (APBK) Tahun Anggaran 2020. Untuk mengupayakan keterpaduan, sinkronisasi dan harmonisasi pelaksanaan setiap program.

3. Penggunaan APBK Tahun Anggaran 2020, merupakan program yang dipergunakan untuk mencapai prioritas pembangunan nasional/daerah yang berupa kerangka regulasi sesuai dengan kewenangannya dalam bentuk Peraturan Daerah (Perda) dan Peraturan Bupati(Perbup);
4. Masyarakat luas dapat berperan serta seluas-luasnya dalam perancangan dan perumusan kebijakan yang nantinya akan dituangkan dalam produk peraturan perundang-undangan, juga dapat berperan serta untuk mengawasi pelaksanaan kebijakan dan kegiatan dalam program-program pembangunan;
5. Pada akhir Tahun Anggaran 2020, setiap instansi pemerintah wajib melakukan evaluasi pelaksanaan kegiatan meliputi evaluasi terhadap pencapaian sasaran kegiatan yang ditetapkan, maupun kesesuaiannya dengan rencana alokasi anggaran yang ditetapkan dalam APBK, serta kesesuaiannya dengan ketentuan peraturan perundang-undangan yang mengatur pelaksanaan APBK dan peraturan peraturan lainnya;
6. Untuk menjaga efektifitas pelaksanaan program, Pemerintah Daerah wajib melakukan pemantauan pelaksanaan kegiatan dengan melakukan tindakan koreksi yang diperlukan dan melaporkan hasil-hasil pemantauan secara berkala kepada Bupati sebagai Kepala Daerah sesuai dengan ketentuan peraturan perundang-undangan yang berlaku.